88/1/2 W 71/207
Шкафы 83 и 84
181а 2-32.

СБОРНИКЪ МАТЕРІАЛОВЪ

ПО

РУССКО-ТУРЕЦКОЙ ВОЙНѢ

1877—78 г.г.

НА

БАЛКАНСКОМЪ ПОЛУОСТРОВѢ.

Дѣйствія Нижне-Дунайскаго отряда съ 21 мая по 1 августа 1877 г.

Выпускъ 28.

Изданіе Военно-Исторической Коммисіи Главнаго Штаба.

ПУБЛ. БИБЛ. имени В. И. ЛЕНИНА С.С.С.Р.

С.-ПЕТЕРБУРГЪ.
Типографія „Бережливость", Калашниковская набережная, д. № 32.
1900.

РОССИЯ
БИБЛИОТЕКА
имени
В. И. Ленина
ф-1304-36
2007087066

ОТЪ РЕДАКЦІИ.

Въ 28-й выпускъ «Сборника Матеріаловъ по Русско-Турецкой войнѣ 1877-78 г.г.» вошли документы, обнимающіе дѣйствія Нижне-Дунайскаго отряда съ 21 мая по 1 Августа 1877 года.

При пользованіи имъ слѣдуетъ имѣть въ виду выпуски «Сборника» за №№ 17, 22, 23 и 27, въ которыхъ уже напечатана часть матеріаловъ, касающихся Нижне-Дунайскаго отряда.

Большая часть документовъ 28-го выпуска расположена въ хронологическомъ порядкѣ, при чемъ сохранены, по возможности, характерныя особенности подлинника.

Матеріалы, относящіеся къ выдающимся эпизодамъ жизни отряда, сгруппированы, для удобства пользованія, съ нѣкоторымъ отступленіемъ отъ хронологической послѣдовательности.

ОГЛАВЛЕНІЕ.

№ по порядку.	Число, мѣсяцъ и годъ.	Названіе документовъ.	Стран.
	1877 г.		
1	21 мая.	Приказаніе по войскамъ дѣйствующей арміи, г. *Плоэшти.*	1
2	— „	Расположеніе войскъ Нижне-Дунайскаго отряда 21 мая 1877 г.	—
3	24 мая.	Составъ Нижне-Дунайскаго отряда съ 24 мая 1877 г. . . .	3
4	27 мая.	Телеграмма Начальника Штаба арміи Начальнику Нижне-Дунайскаго отряда, г. *Плоэшти.*	4
5	26 мая.	Начальникъ Гуро-Яломницкаго отряда Начальнику Нижне-Дунайскаго отряда, с. *Гуро-Яломница*	—
6	27 мая.	Командиръ 2-й бригады 36-й пѣх. дивизіи въ Штабъ Нижне-Дунайскаго отряда, г. *Рени.*	5
7	— „	Начальникъ Гуро-Яломницкаго отряда Начальнику Нижне-Дунайскаго отряда, с. *Гуро-Яломница.*	6
8	28 мая.	Начальникъ Нижне-Дунайскаго отряда Начальнику 36-й пѣх. дивизіи, г. *Галацъ.*	7
9	— „	Начальникъ Гуро-Яломницкаго отряда Начальнику Нижне-Дунайскаго отряда, с. *Гуро-Яломница.*	—
10	29 мая.	Начальникъ Гуро-Яломницкаго отряда Начальнику Нижне-Дунайскаго отряда, с. *Гуро-Яломница.*	8
11	31 мая.	Начальникъ Гуро-Яломницкаго отряда Начальнику Нижне-Дунайскаго отряда, с. *Гуро-Яломница.*	—
12	— „	Начальникъ 36-й пѣх. дивизіи Начальнику Нижне-Дунайскаго отряда, г. *Измаилъ.*	9
13	— „	Начальникъ Браиловскаго отряда въ Штабъ XIV арм. корпуса, г. *Браиловъ.*	10
14	1 іюня.	Командиръ XIV арм. корпуса Начальнику 36-й пѣх. дивизіи, г. *Галацъ.*	—
15	— „	Начальникъ Гуро-Яломницкаго отряда Начальнику Нижне-Дунайскаго отряда, с. *Гуро-Яломница.*	11
16	2 іюня.	Начальникъ Гуро-Яломницкаго отряда Начальнику Браиловскаго отряда, с. *Гуро-Яломница.*	—
17	— „	Начальникъ Штаба XIV арм. корпуса Начальнику Гуро-Яломницкаго отряда, г. *Браиловъ*	13
18	3 іюня.	Начальникъ Гуро-Яломницкаго отряда Начальнику Нижне-Дунайскаго отряда, с. *Гуро-Яломница.*	14

№ по порядку.	Число, мѣсяцъ и годъ.	Названіе документовъ.	Стран.
19	4 іюня.	Штабъ XIV арм. корпуса Интенданту XIV арм. корпуса, г. *Браиловъ*.	15
20	— „	Командиръ XIV арм. корпуса Начальнику 36-й пѣх. дивизіи, г. *Галацъ*.	—
21	5 іюня.	Расположеніе войскъ XIV арм. корпуса къ 5 іюня 1877 г. .	—
22	— „	Начальникъ Гуро-Яломницкаго отряда Начальнику Нижне-Дунайскаго отряда, с. *Гуро-Яломница*.	16
23	7 іюня.	Шт.-кап. Соколовскій Начальнику Штаба XIV арм. корпуса, с. *Гуро-Яломница*.	17
24	6 іюня.	Командиръ XIV арм. корпуса Начальнику Гуро-Яломницкаго отряда	18
25	7 іюня.	Расположеніе войскъ Нижне-Дунайскаго отряда къ 7 іюня 1877 г.	19
26	— „	Состоящій при Его Императорскомъ Высочествѣ Главнокомандующемъ инженеръ, г.-м. Боресковъ, Начальнику Нижне-Дунайскаго отряда, г. *Браиловъ*.	22
27	— „	Телеграмма Командира XIV арм. корпуса Начальнику Штаба арміи.	—
28	8 іюня.	Телеграмма Главнокомандующаго Командиру XIV арм. корпуса	23
29	— „	Начальникъ Гуро-Яломницкаго отряда въ Штабъ Нижне-Дунайскаго отряда, с. *Гуро-Яломница*	—
30	9 іюня.	Начальникъ Гуро-Яломницкаго отряда въ Штабъ Нижне-Дунайскаго отряда, с. *Гуро-Яломница*	24
31	11 іюня.	Начальникъ Гуро-Яломницкаго отряда Начальнику Нижне-Дунайскаго отряда, с. *Гуро-Яломница*	26
32	9 іюня.	Начальникъ Штаба XIV арм. корпуса военному Начальнику гор. Браилова, г. *Браиловъ*	28
33	— „	Телеграмма Командира XIV арм. корпуса Начальнику Штаба арміи.	29
34	— „	Приказъ по XIV арм. корпусу и Нижне-Дунайскому отряду, г. *Браиловъ*.	—
35	— „	Начальникъ Штаба Нижне-Дунайскаго отряда лейтенанту Никонову, г. *Браиловъ*.	—
36	10 іюня.	Телеграмма Начальника Нижне-Дунайскаго отряда Начальнику Штаба арміи, г. *Галацъ*.	30
37	— „	Телеграмма Начальника Нижне-Дунайскаго отряда въ Штабъ арміи, г. *Галацъ*	—
38	— „	Командиръ 1-й бригады 18-й пѣх. дивизіи Командиру XIV арм. корпуса, *Гарванскія высоты*.	—
39	11 іюня.	Командиръ 1-й бригады 18-й пѣх. дивизіи Командиру XIV арм. корпуса.	32
40	(Безъ числа)	Описаніе сраженія у горы Буджакъ и на Гарванскихъ высотахъ.	33
41	10 іюня.	Вѣдомость о числѣ убитыхъ, раненыхъ и контуженыхъ воинскихъ чинахъ Рязанскаго и Ряжскаго полковъ въ сраженіи у горы Буджакъ.	38

№ по порядку.	Число, мѣсяцъ и годъ.	Названіе документовъ.	Стран.
42	11 іюня.	Диспозиція по Браиловскому отряду на 11 іюня 1877 г. .	38
43	— „	Командиръ 1-й бригады 18-й пѣх. дивизіи Начальнику Нижне-Дунайскаго отряда, г. *Мачинъ*.	40
44	— „	Начальникъ 36-й пѣх. дивизіи Командиру XIV арм. корпуса, г. *Измаилъ*	—
45	— „	Телеграмма Начальника 36-й пѣх. дивизіи Начальнику Нижне-Дунайскаго отряда, г. *Измаилъ*.	41
46	— „	Телеграмма Начальника Штаба арміи Начальнику Нижне-Дунайскаго отряда, с. *Магурели*	—
47	12 іюня.	Телеграмма Начальника Нижне-Дунайскаго отряда Военному Министру, г. *Браиловъ*	42
48	— „	Телеграмма Начальника Нижне-Дунайскаго отряда Военному Министру, г. *Браиловъ*	—
49	— „	Состоящій при Его Императорскомъ Высочествѣ Главнокомандующемъ инженеръ, г.-м. Боресковъ, Командиру Черноморскаго отряда, г. *Браиловъ*.	—
50	— „	Г.-л. Циммерманъ Военному Министру (письмо), г. *Браиловъ* .	43
51	— „	Начальникъ Гуро-Яломницкаго отряда Начальнику Нижне-Дунайскаго отряда, с. *Гуро-Яломница*.	44
52	13 іюня.	Телеграмма Военнаго Министра Начальнику Нижне-Дунайскаго отряда, г. *Плоэшти*.	45
53	— „	Командиръ XIV арм. корпуса надворному совѣтнику Юзефовичу.	—
54	14 іюня.	Командиръ XIV арм. корпуса надворному совѣтнику Бѣлоцерковцу, г. *Браиловъ*.	46
55	— „	Расположеніе частей войскъ Нижне-Дунайскаго отряда 14 іюня 1877 г.	—
56	— „	Г.-л. Циммерманъ г.-ад. Непокойчицкому (письмо), г. *Браиловъ*.	47
57	— „	Телеграмма Начальника Штаба арміи Начальнику Нижне-Дунайскаго отряда, г. *Букарестъ*.	49
58	15 іюня.	Капитанъ 1-го ранга Рогуля Начальнику Нижне-Дунайскаго отряда, г. *Браиловъ*.	—
59	14 іюня.	Командиръ XIV арм. корпуса Начальнику 1-й Донской каз. дивизіи, г. *Браиловъ*	50
60	— „	Командиръ XIV арм. корпуса Начальнику 1-й Донской каз. дивизіи, г. *Браиловъ*	51
61	15 іюня.	Телеграмма подполк. Байкова Начальнику Нижне-Дунайскаго отряда, г. *Рени*.	—
62	14 іюня.	Командиръ XIV арм. корпуса генеральнаго штаба подполк. Байкову.	—
63	— „	Командиръ XIV арм. корпуса Начальнику Гуро-Яломницкаго отряда, г. *Браиловъ*	52
64	— „	Телеграмма Командира XIV арм. корпуса Начальнику 36-й пѣх. дивизіи, г. *Браиловъ*.	53
65	15 іюня.	Телеграмма г.-м. Янова Начальнику Нижне-Дунайскаго отряда, г. *Измаилъ*	—

№ по порядку.	Число, мѣсяцъ и годъ.	Названіе документовъ.	Стран.
66	15 іюня.	Надворный совѣтникъ Юзефовичъ Начальнику Нижне-Дунайскаго отряда, г. *Тульча*.	53
67	— „	Начальникъ 1-й Донской каз. дивизіи Начальнику Нижне-Дунайскаго отряда, г. *Мачинъ*	55
68	16 іюня.	Начальникъ 1-й Донской каз. дивизіи Начальнику Нижне-Дунайскаго отряда, бивакъ подъ г. *Бабадагомъ*.	56
69	— „	Телеграмма Командира XIV арм. корпуса Военному Министру, г. *Браиловъ*.	58
70	17 іюня.	Командиръ XIV арм. корпуса Начальнику Черноморскаго отряда.	59
71	— „	Командиръ XIV арм. корпуса Капитану 1-го ранга Рогулѣ.	—
72	— „	Начальникъ Штаба XIV арм. корпуса Командиру 1-й бригады 18-й пѣх. дивизіи, г. *Браиловъ*.	—
73	— „	Начальникъ Штаба XIV арм. корпуса подполк. Байкову, г. *Браиловъ*.	60
74	16 іюня.	Г.-м. Александровъ Командиру XIV арм. корпуса.	61
75	18 іюня.	Г.-л. Циммерманъ г.-ад. Непокойчицкому (письмо), г. *Браиловъ*	62
76	— „	Командиръ Донского каз. № 18 полка Начальнику 1-й Донской каз. дивизіи, бивакъ подъ г. *Бабадагомъ*. . . .	63
77	— „	Начальникъ 1-й Донской каз. дивизіи Командиру XIV арм корпуса, бивакъ подъ г. *Бабадагомъ*.	64
78	— „	Г.-ад. Шамшевъ г.-л. Циммерману (письмо), бивакъ подъ г. *Бабадагомъ*	66
79	— „	Телеграмма Начальника 36-й пѣх. дивизіи Начальнику Нижне-Дунайскаго отряда, г. *Измаилъ*	67
80	— „	Телеграмма Начальника 36-й пѣх. дивизіи Начальнику Нижне-Дунайскаго отряда, г. *Измаилъ*	—
81	19 іюня.	Телеграмма Начальника 36-й пѣх. дивизіи Начальнику Нижне-Дунайскаго отряда, г. *Измаилъ*	—
82	— „	Начальникъ 1-й Донской каз. дивизіи Командиру XIV арм. корпуса, бивакъ подъ г. *Бабадагомъ*	—
83	— „	Г.-ад. Шамшевъ г.-л. Циммерману (письмо), бивакъ подъ г. *Бабадагомъ*	69
84	17 іюня.	Командиръ XIV арм. корпуса Командиру 2-й бригады 1-й Донской каз. дивизіи, г. *Мачинъ*	70
85	19 іюня.	Командиръ 2-й бригады 1-й Донской каз. дивизіи Командиру XIV арм. корпуса, лагеръ при *Ильицѣ*.	71
86	20 іюня.	Начальникъ Гуро-Яломницкаго отряда Командиру XIV арм. корпуса, с. *Гуро-Яломница*	—
87	— „	Начальникъ Гуро-Яломницкаго отряда Командиру XIV арм. корпуса, с. *Гуро-Яломница*.	73
88	— „	Командиръ XIV арм. корпуса Главнокомандующему, г. *Браиловъ*.	—
89	— „	Помощникъ Начальника Штаба арміи Командиру XIV арм. корпуса, г. *Зимница*	76
90	— „	Телеграмма Военнаго Министра Командиру XIV арм. корпуса, г. *Зимница*	—

№ по порядку.	Число, мѣсяцъ и годъ.	Названіе документовъ.	Стран.
91	20 іюня.	Г.-л. Циммерманъ г.-ад. Непокойчицкому (письмо), г. *Браиловъ*.	76
92	21 іюня.	Телеграмма подполк. Байкова Начальнику Штаба XIV арм. корпуса, г. *Рени*.	78
93	— „	Командиръ XIV арм. корпуса г.-ад. Шамшеву, г. *Мачинъ*. .	—
94	22 іюня.	Начальникъ Гуро-Яломницкаго отряда Командиру XIV арм. корпуса, с. *Гуро-Яломница*	79
95	— „	Начальникъ 36-й пѣх. дивизіи Командиру XIV арм. корпуса, г. *Измаилъ*	80
96	„	Командиръ 1-й Донской каз. дивизіи Командиру XIV арм. корпуса, бивакъ подъ г. *Бабадагомъ*.	—
97	— „	Главнокомандующій арміею Командиру XIV арм. корпуса.	84
98	23 іюня.	Гражданскій Начальникъ Тульчинскаго санджака Начальнику Нижне-Дунайскаго отряда, г. *Тульча*.	—
99	— „	Начальникъ Штаба 1-й Донской каз. дивизіи въ Штабъ XIV арм. корпуса.	82
100	— „	Начальникъ Гуро-Яломницкаго отряда Командиру XIV арм. корпуса, с. *Гуро-Яломница*.	83
101	— „	Начальникъ Штаба XIV арм. корпуса войсковому старшинѣ Страхову, г. *Браиловъ*	—
102	— „	Приказъ по отряду 1-й Донской каз. дивизіи, г. *Бабадагъ*. .	—
103	— „	Начальникъ 1-й Донской каз. дивизіи Начальнику Штаба XIV арм. корпуса (письмо), бивакъ подъ г. *Бабадагомъ*.	84
104	— „	Командующій 17-ю пѣх. дивизіею въ Штабъ XIV арм. корпуса.	86
105	24 іюня.	Командиръ 2-й бригады 17-й пѣх. дивизіи Командиру XIV арм. корпуса, г. *Мачинъ*	—
106	— „	Начальникъ Штаба 18-й пѣх. дивизіи Начальнику Штаба XIV арм. корпуса, г. *Браиловъ*	87
107	— „	Телеграмма Помощника Начальника Штаба арміи Командиру XIV арм. корпуса, г. *Зимница*.	88
108	25 іюня.	Командиръ 1-й бригады 17-й пѣх. дивизіи въ Штабъ XIV арм. корпуса, г. *Мачинъ*.	—
109	— „	Начальникъ Гуро-Яломницкаго отряда Командиру XIV арм. корпуса, с. *Гуро-Яломница*.	89
110	— „	Начальникъ 1-й Донской каз. дивизіи Командиру XIV арм. корпуса, бивакъ подъ *Карталомъ*.	—
111	26 іюня.	Начальникъ 18-й пѣх. дивизіи Командиру XIV арм. корпуса, бивакъ при д. *Кады-Кишла*.	91
112	25 іюня.	Командиръ XIV арм. корпуса Начальнику Штаба арміи, г. *Браиловъ*.	93
113	26 іюня.	Телеграмма Командующаго войсками Одесскаго воен. округа Командиру XIV арм. корпуса, г. *Одесса*.	—
114	— „	Начальникъ Тульчинскаго санджака Начальнику Нижне-Дунайскаго отряда, г. *Тульча*.	94
115	27 іюня.	Начальникъ Штаба 17-й пѣх. дивизіи въ Штабъ XIV арм. корпуса, бивакъ по с. *Джулгаръ*	95

№ по порядку.	Число, мѣсяцъ и годъ.	Названіе документовъ.	Стран.
116	27 іюня.	Командиръ XIV арм. корпуса Начальнику 18-й пѣх. дивизіи, г. *Гирсово*	95
117	— „	Командиръ XIV арм. корпуса г.-ад. Шамшеву (полевая записка).	96
118	28 іюня.	Начальникъ 18-й пѣх. дивизіи Командиру XIV арм. корпуса, бивакъ при дер. *Кады-Кишла*.	—
119	— „	Командиръ Донского каз. № 40 полка Командиру XIV арм. корпуса, с. *Гуро-Яломница*	—
120	„	Командиръ XIV арм. корпуса въ Штабъ арміи, г. *Гирсово*.	97
121	— „	Начальникъ военныхъ сообщеній Командиру XIV арм. корпуса, г. *Букарестъ*	—
122	29 іюня.	Военный Начальникъ г. Браилова Командиру XIV арм. корпуса, г. *Браиловъ*	—
123	28 іюня.	Приказъ г.-ад. Шамшева, д. *Карталъ*	98
124	29 іюня.	Командующій 17-ю пѣх. дивизіею г.-ад. Шамшему, д. *Базарлы*.	99
125	— „	Фл.-ад. полк. Раевскій Командиру XIV арм. корпуса, д. *Болтарджи*.	100
126	30 іюня.	Г.-ад. Шамшевъ г.-м. Пороховникову (записка), с. *Кагарлыкъ*	—
127	— „	Командующій 17-ю пѣх. дивизіею г.-ад. Шамшеву, д. *Галалы*.	101
128	— „	Донесеніе ген.-шт. подполк. Шурупова Командиру XIV арм. корпуса, д. *Галалы*.	—
129	— „	Г.-м. Яновъ г.-ад. Шамшеву (полевая записка), д. *Даныкіой*.	102
130	— „	Подполк. Байковъ Начальнику Штаба XIV арм. корпуса, г. *Браиловъ*.	104
131	— „	Командиръ XIV арм. корпуса г.-ад. Шамшеву, бивакъ у с. *Девишкіой*	—
132	— „	Диспозиція по отряду г.-ад. Шамшева, д. *Галалы*	105
133	1 іюля.	Г.-ад. Шамшевъ Командиру XIV арм. корпуса, д. *Гивиликъ*.	107
134	— „	Телеграмма Командира XIV арм. корпуса Наслѣднику Цесаревичу	—
135	3 іюля.	Командующій 17-ю пѣх. дивизіею въ Штабъ XIV арм. корпуса.	108
136	2 іюля.	Командиръ 6-й сотни Донского каз. № 15 полка Командиру того же полка	109
137	3 іюля.	Командиръ Донского каз. № 16 полка Командиру 1-й бригады 1-й Донской каз. дивизіи	110
138	4 іюля.	Командиръ Донского каз. № 17 полка въ Штабъ 1-й Донской каз. дивизіи, г. *Меджидіе*	111
139	1 іюля.	Командиръ Донского каз. № 18 полка въ Штабъ 1-й Донской каз. дивизіи, г. *Меджидіе*	—
140	8 іюля.	Командующій отдѣльною Донскою каз. бригадою Начальнику 1-й Донской каз. дивизіи, г. *Кюстенджи*.	113
141	3 іюля.	Командиръ 2-й бригады 1-й Донской каз. дивизіи Начальнику той же дивизіи, г. *Меджидіе*	115

№ по порядку.	Число, мѣсяцъ и годъ.	Названіе документовъ.	Стран.
142	3 іюля.	Командующій 17-ю арт. бригадою Начальнику артиллеріи XIV арм. корпуса, бивакъ при г. *Меджидіе*	118
143	1 іюля.	Свѣдѣніе о стрѣльбѣ 3-й батареи 18-й арт. бригады подъ г. *Меджидіе*.	119
144	— „	Описаніе дѣйствій 11-й Донской конной батареи при г. *Меджидіе*.	—
145	— „	Свѣдѣніе о движеніи и дѣйствіи 16-й Донской конной батареи при г. *Меджидіе*.	120
146	— „	Описаніе дѣйствій 17-й Донской конной батареи въ сраженіи подъ г. *Меджидіе*.	121
147	13 іюля.	Начальникъ Штаба 1-й Донской каз. дивизіи Начальнику Штаба XIV арм. корпуса	122
148	1 іюля.	Кроки дѣйствій 1-й Донской казачьей дивизіи подъ г. Меджидіе (съ объяснительной запиской).	126
149	2 іюля.	Начальникъ Черноводскаго отряда Командиру XIV арм. корпуса, г. *Черноводы*.	127
150	7 іюля.	Телеграмма Командира XIV арм. корпуса Начальнику Рущукскаго отряда.	128
151	3 іюля.	Командующій отдѣльною Донскою каз. бригадою Командиру XIV арм. корпуса (полевая записка).	129
152	4 іюля.	Командующій Донскою каз. бригадою Командиру XIV арм. корпуса, г. *Кюстенджи*.	—
153	6 іюля.	Телеграмма Командира XIV арм. корпуса Начальнику Рущукскаго отряда.	130
154	3 іюля.	Командиръ XIV арм. корпуса Командиру Черноморскаго отряда, г. *Меджидіе*	131
155	— „	Командиръ XIV арм. корпуса лейтенанту Гвардейскаго флотскаго экипажа Дубасову, г. *Меджидіе*	—
156	— „	Командиръ XIV арм. корпуса флигель-адъютанту полк. графу Орлову-Денисову, г. *Меджидіе*.	—
157	— „	Лейтенантъ Дубасовъ Командиру XIV арм. корпуса, г. *Черноводы*	132
158	4 іюля.	Командующій 17-ю пѣх. дивизіею Начальнику Штаба XIV арм. корпуса, г. *Черноводы*	—
159	— „	Подполк. Байковъ Командиру XIV арм. корпуса, г. *Каларашъ*.	133
160	6 іюля.	Командиръ XIV арм. корпуса въ Полевой Штабъ, г. *Меджидіе*.	135
161	— „	Начальникъ 1-й Донской каз. дивизіи Начальнику Штаба XIV арм. корпуса, д. *Алибачаиръ*	137
162	7 іюля.	Командиръ XIV арм. корпуса Начальнику военныхъ сообщеній арміи, г. *Черноводы*	138
163	— „	Подполк. Байковъ Командиру XIV арм. корпуса, г. *Каларашъ*.	139
164	— „	Г.-м. Яновъ г.-м. Пороховникову (полевая записка), д. *Малчева*.	140
165	— „	Начальникъ 18-й пѣх. дивизіи Начальнику Штаба XIV арм. корпуса, бивакъ у г. *Меджидіе*.	

№ по порядку.	Число, мѣсяцъ и годъ.	Названіе документовъ.	Стран.
166	8 іюля.	Подполк. Байковъ Командиру XIV арм. корпуса, г. *Кагарашъ.*	141
167	— „	Командиръ Донского каз. № 18 полка Начальнику 1-й Донской каз. дивизіи, бивакъ при д. *Махмудкіой.*	142
168	— „	Командиръ 1-й бригады 1-й Донской каз. дивизіи Командиру XIV арм. корпуса, бивакъ при д. *Малчева*	143
169	9 іюля.	Лейтенантъ Дубасовъ Командиру XIV арм. корпуса, д. *Шакорчи.*	—
170	„	Командиръ XIV арм. корпуса Начальнику Штаба арміи, г. *Черноводы.*	147
171	„	Начальникъ Штаба арміи Военному Министру (письмо), бивакъ у *Тырнова.*	148
172	— „	Начальникъ Штаба арміи Начальнику Нижне-Дунайскаго отряда, г. *Тырновъ*	149
173	11 іюля.	Военный Министръ Начальнику Штаба арміи (письмо), г. *Бѣла.*	150
174	10 іюля.	Командиръ XIV арм. корпуса г.-м. Андріянову	—
175	— „	Командиръ XIV арм. корпуса фл.-ад. Милютину, г. *Черноводы*	151
176	— „	Командиръ XIV арм. корпуса фл.-ад. графу Орлову-Денисову, г. *Черноводы.*	—
177	— „	Командиръ XIV арм. корпуса Главнокомандующему, г. *Черноводы*	—
178	— „	Телеграмма Командира XIV арм. корпуса г.-ад. Непокойчицкому, г. *Браиловъ.*	153
179	„	Командиръ XIV арм. корпуса Великому Князю Алексію Александровичу.	154
180	11 іюля.	Подполк. Байковъ Командиру XIV арм. корпуса, г. *Кагарашъ.*	—
181	— „	Начальникъ 1-й Донской каз. дивизіи Начальнику Штаба XIV арм. корпуса, д. *Малчева.*	159
182	— „	Телеграмма полк. Панкратова Командиру XIV арм. корпуса, г. *Измаилъ*	160
183	— „	Телеграмма г.-л. Циммермана г.-ад. Милютину, г. *Браиловъ.*	—
184	13 іюля.	Командиръ XIV арм. корпуса Командиру Черноморскаго отряда кап.-лейт. Беклешову, г. *Черноводы*	161
185	14 іюля.	Начальникъ Штаба XIV арм. корпуса лейтенанту Дубасову, г. *Черноводы.*	—
186	— „	Командиръ XIV арм. корпуса г.-м. Донаурову, г. *Черноводы.*	—
187	13 іюля.	Командиръ отдѣльной Донской каз. бригады Командиру XIV арм. корпуса, г. *Кюстенджи*	—
188	— „	Начальникъ 1-й Донской каз. дивизіи Начальнику Штаба XIV арм. корпуса, д. *Малчева.*	162
189	— „	Начальникъ 1-й Донской каз. дивизіи Начальнику Штаба XIV арм. корпуса, д. *Малчева.*	—
190	— „	Командиръ XIV арм. корпуса Наслѣднику Цесаревичу, г. *Черноводы*	163

№№ по порядку.	Число, мѣсяцъ и годъ.	Названіе документовъ.	Стран.
191	13 іюля.	Командиръ XIV арм. корпуса Главнокомандующему, г. *Черноводы*	163
192	— „	Командиръ XIV арм. корпуса Главнокомандующему.	165
193	14 іюля.	Телеграмма Командира XIV арм. корпуса Наслѣднику Цесаревичу, г. *Браиловъ*	167
194	— „	Телеграмма Наслѣдника Цесаревича Командиру XIV арм. корпуса	—
195	— „	Командиръ 3-го рез. пѣх. баталіона въ Штабъ XIV арм. корпуса, г. *Браиловъ*.	—
196	— „	Г.-ад. Непокойчицкій г.-л. Циммерману (письмо), г. *Тырновъ*	168
197	15 іюля.	Командиръ 2-й бригады 1-й каз. дивизіи Командиру XIV арм. корпуса, бивакъ подъ *Махмудкіой*.	169
198	— „	Командиръ Донского каз. № 40 полка Командиру XIV арм. корпуса, г. *Каларашъ*.	—
199	— „	Командиръ XIV арм. корпуса Главнокомандующему, г. *Черноводы*	170
200	16 іюля.	Фл.-ад. кап. Милютинъ Командиру XIV арм. корпуса, г. *Кюстенджи*.	172
201	— „	Командиръ Донскаго каз. № 40 полка Командиру XIV арм. корпуса, г. *Каларашъ*.	174
202	— „	Начальникъ Штаба 1-й Донской каз. дивизіи Начальнику той же дивизіи, д. *Малчева*.	176
203	— „	Командиръ 2-й бригады 1-й Донской каз. дивизіи Командиру XIV арм. корпуса, д. *Татаркіой*	179
204	— „	Этапный комендантъ г. Браилова Командиру XIV арм. корпуса, г. *Браиловъ*.	182
205	18 іюля.	Командиръ XIV арм. корпуса г.-м. Андріянову	—
206	19 іюля.	Командиръ XIV арм. корпуса г.-м. Жукову	183
207	—	Командиръ 1-й бригады 18-й пѣх. дивизіи Командиру XIV арм. корпуса, бивакъ у д. *Бурланъ*.	—
208	—	Командиръ 2-й бригады 1-й Донской каз. дивизіи Командиру XIV арм. корпуса, д. *Іени-Билыбиляръ*.	184
209	20 іюля.	Командиръ 2-й бригады 1-й Донской каз. дивизіи Командиру XIV арм. корпуса, д. *Іени-Билыбиляръ*	—
210	— „	Начальникъ Штаба XIV арм. корпуса Интенданту того же корпуса, г. *Черноводы*	186
211	21 іюля.	Командующій 17-ю пѣх. дивизіею Командиру XIV арм. корпуса, бивакъ у д. *Іенікіой*.	187
212	— „	Командиръ 2-й бригады 1-й Донской каз. дивизіи Командиру XIV арм. корпуса, бивакъ при д. *Іени-Билыбиляръ*.	—
213	— „	Начальникъ 1-й Донской каз. дивизіи Командиру XIV арм. корпуса, д. *Малчева*.	189
214	— „	Командующій 1-ю сотнею Донского каз. № 29 полка Командиру того же полка, д. *Мусуратъ*	—
215	— „	Начальникъ Штаба арміи Командиру XIV арм. корпуса (полевая записка), с. *Овча-Могила*.	192

№ по порядку.	Число, мѣсяцъ и годъ.	Названіе документовъ.	Стран.
216	21 іюля.	Телеграмма г.-м. Александрова Командиру XIV арм. корпуса, г. *Измаилъ*	192
217	22 іюля.	Командиръ отдѣльной Донской каз. бригады Командиру XIV арм. корпуса, д. *Мусуратъ*.	
218	— „	Командиръ 1-й бригады 18-й пѣх. дивизіи Командиру XIV арм. корпуса, бивакъ у д. *Ени-Бельбиляръ*.	193
219	23 іюля.	Командиръ Черноморскаго флотскаго отряда въ Штабъ XIV арм. корпуса, г. *Браиловъ*	194
220	— „	Телеграмма г.-м. Александрова Командиру XIV арм. корпуса, г. *Измаилъ*	
221	— „	Г.-л. Циммерманъ г.-ад. Непокойчицкому (письмо), г. *Черноводы*	—
222	— „	Командиръ Донского каз. № 40 полка Командиру XIV арм. корпуса, г. *Кагарашъ*	198
223	— „	Командиръ 1-й бригады Донской каз. дивизіи Командиру XIV арм. корпуса, бивакъ у дер. *Малчева*	199
224	24 іюля.	Командиръ XIV арм. корпуса Великому Князю Алексію Александровичу.	200
225	— „	Командиръ XIV арм. корпуса Начальнику 1-й Донской каз. дивизіи, г. *Черноводы*	201
226	— „	Телеграмма Командующаго войсками Одесскаго воен. округа Командиру XIV арм. корпуса, г. *Одесса*.	202
227	— „	Телеграмма г.-м. Александрова Командиру XIV арм. корпуса, г. *Измаилъ*	
228	25 іюля.	Лейтенантъ Шестаковъ Командиру XIV арм. корпуса. . .	—
229	— „	Полковникъ Повало-Швыйковскій Начальнику Штаба XIV арм. корпуса, бивакъ у *Малчева*	203
230	— „	Начальникъ Артиллеріи XIV арм. корпуса въ Полевое Артиллерійское Управленіе, г. *Черноводы*	205
231	— „	Начальникъ Штаба XIV арм. корпуса Интенданту того же корпуса	206
232	— „	Командиръ XIV арм. корпуса Военному Министру (письмо), г. *Черноводы*	207
233	28 іюля.	Полковникъ Повало-Швыйковскій Командиру XIV арм. корпуса	208
234	— „	Г.-л. Циммерманъ г.-ад. Милютину (письмо), г. *Черноводы*. .	209
235	— „	Начальникъ 1-й Донской каз. дивизіи Командиру XIV арм. корпуса, д. *Махмудкіой*.	211
236	29 іюля.	Начальникъ Штаба XIV арм. корпуса кап.-лейт. Беклешову.	—
237	— „	Командиръ Донского каз. № 40 полка Командиру XIV арм. корпуса, г. *Кагарашъ*.	212
238	— „	Телеграмма полк. Повало-Швыйковскаго Начальнику Штаба XIV арм. корпуса, г. *Меджидіе*.	213
239	30 іюля.	Сотникъ Филенковъ г.-м. Жукову (полевая записка). . . .	-
240	— „	Г.-л. Нарбутъ Командиру XIV арм. корпуса (полевая записка).	—

№ по порядку.	Число, мѣсяцъ и годъ.	Названіе документовъ.	Стран.
241	30 іюля.	Г.-м. Яновъ г.-ад. Шамшеву (полевая записка), бивакъ при дер. *Дерикіой*	214
242	— „	Приказъ по Нижне-Дунайскому отряду, г. *Черноводы*. . . .	—
243	— „	Телеграмма Начальника 18-й пѣх. дивизіи Начальнику Штаба XIV арм. корпуса, г. *Кюстенджи*	215
244	31 іюля.	Командиръ XIV арм. корпуса Военному Министру (письмо), г. *Черноводы*	—
245	— „	Телеграмма Начальника 18-й пѣх. дивизіи Начальнику Штаба XIV арм. корпуса, г. *Кюстенджи*	216

ПРИЛОЖЕНІЯ.

1	Журналъ военныхъ дѣйствій Нижне-Дунайскаго отряда съ 11 іюня по 30 іюля 1877 г.	219
2	Записка о Добруджѣ	230
3	Свѣдѣнія о Кюстенджи-Черноводской желѣзной дорогѣ	240
4	Парольныя приказанія по войскамъ XIV арм. корпуса и Нижне-Дунайскаго отряда съ 22 мая по 30 іюля 1877 г.	241
5	Записка объ участіи 4-й батареи 18-й арт. бригады въ бою на Буджакѣ, при переправѣ черезъ Дунай, въ ночь съ 9 на 10 іюня 1877 г.	263

1.

Приказаніе по войскамъ дѣйствующей арміи, 21 мая 1877 г., г. Плоэшти.

(Воен.-Учен. Арх., отд. II, д. № 5281, стр. 176).

Его Императорское Высочество Главнокомандующій приказать изволилъ 11-ю пѣх. дивизію изъ состава Нижне-Дунайскаго отряда выдѣлить, а XIV арм. корпусу поступить въ составъ этого отряда, общее начальство надъ которымъ принять командиру означеннаго корпуса г.-л. *Циммерману*.

Ему подчиняются и всѣ входящіе постоянно или временно въ составъ отряда части и отряды морскіе, артиллерійскіе и инженерные, а потому всѣ распоряженія по движенію и дѣйствію этихъ частей, исходящія изъ управленій, коимъ подчинены эти части по ихъ спеціальной службѣ, должны производиться черезъ штабъ Нижне-Дунайскаго отряда—онъ же штабъ XIV арм. корпуса. Подписалъ: ген.-ад. *Непокойчицкій* [1]).

2.

Расположеніе войскъ Нижне-Дунайскаго отряда 21 мая 1877 г.

(Воен.-Учен. Арх., отд. II, д. № 4843, стр. 57).

Гуро-Яломница:

41-й пѣх. Селенгинскій полкъ	3 бат.
2-я, 3-я, 4-я и 5-я сотни Донского № 40 каз. полка .	4 сот.
2-я батарея 11-й арт. бригады.	8 ор.
Итого:	3 бат., 4 сот., 8 ор.

Піа-Петріа:

6-я сотня Донского № 40 казачьяго полка	1 сот.
Итого:	1 сот.

[1]) Изложенное въ настоящемъ приказаніи было сообщено ген.-ад. *Непокойчицкимъ* ген.-л. *Циммерману* и бывшему начальнику Нижне-Дунайскаго отряда, командиру XI корпуса ген.-л. *кн. Шаховскому* 20 мая нижеслѣдующею телеграммою: «Великій Князь Главнокомандующій приказалъ съ прибытіемъ второго эшелона 18-й дивизіи въ Галацъ 11-ю дивизію сосредоточивать для движенія по маршруту, а XIV корпусу занять ея мѣсто; командиру XIV корпуса принять командованіе надъ Нижне-Дунайскимъ отрядомъ, и ему подчиняются всѣ отряды и команды, входящіе въ составъ этого отряда. Сообщаю для распоряженій». (См. Воен.-Учен. Арх., отд. II, д. № 4845, т. I, стр. 2). *Ред.*

Галацъ:

Два баталіона 43-го пѣх. Охотскаго полка	2 бат.
2-й и 3-й баталіонъ 44-го пѣх. Камчатскаго полка . .	2 »
1-я, 3-я и 6-я батареи 10-й арт. бригады	24 ор.
6-я батарея 32-й арт. бригады.	8 ор.
11-й подвижной и половина 11-го летучаго арт. парковъ.	— —
1 отдѣленіе 10-го летучаго парка	— —
1 сотня Донского № 29 каз. полка	1 сот.
Подвижной лазаретъ 11-й пѣх. дивизіи	— —
Одна сотня (1-я) Донского № 40 каз. полка	1 сот.

Итого: 4 бат., 32 ор., 2 сот.

Барбошъ:

Одинъ баталіонъ 43-го пѣх. Охотскаго полка	1 бат.
4-я рота 1-го резервнаго баталіона	$\frac{1}{4}$ »
1 сотня Донского № 29 каз. полка	1 сот.
1 взводъ Донского № 35 каз. полка	$\frac{1}{4}$ »
4-я батарея 11-й арт. бригады	8 ор.
4-я Донская каз. батарея.	6 »
4 орудія осадной арт. (6,03)	4 ор.

Итого: $1\frac{1}{4}$ бат., $1\frac{1}{4}$ сот., 18 ор.

Браиловъ:

1-й, 2-й и 3-й баталіоны 42-го пѣх. Якутскаго полка .	3 бат.
5-я батарея 11-й арт. бригады.	8 ор.
3-я » 32-й » »	8 »
14 орудій осадной артиллеріи	14 »
2 сотни Донского № 29 каз. полка	2 сот.
1-е и 5-е отдѣленія 11-го летучаго арт. парка. . . .	— —

Итого: 3 бат., 30 ор., 2 сот.

Рени:

1-й и 3-й баталіоны 144-го пѣх. Каширскаго полка . .	2 бат.
4-й эскадронъ 7-го уланскаго Ольвіопольскаго полка . .	1 эск.
4-я рота Кіевской осадной артиллеріи	$\frac{1}{4}$ бат.
6 орудій осадной артиллеріи.	6 ор.

Итого: $2\frac{1}{4}$ бат., 1 эск., 6 ор.

Сатуново:

2-й баталіонъ 144-го пѣх. Каширскаго полка	1 бат.
2-й эск. 7-го уланскаго Ольвіопольскаго полка. . . .	1 эск.
№ 13 конная батарея.	6 ор.

Итого: 1 бат., 1 эск., 6 ор.

Измаилъ:

6 ротъ 143-го пѣх. Дорогобужскаго полка	1½ бат.
1-я и 4-я батареи 36-й арт. бригады.	16 ор.
3-й эскадронъ 7-го уланскаго Ольвіопольскаго полка. .	1 эск.
Дивизіонный подвижной лазаретъ 36-й дивизіи	— —
Итого:	1½ бат., 16 ор., 1 эск.

Хаджи-Абдулла:

Одинъ взводъ 7-го уланскаго Ольвіопольскаго полка . .	¼ эск.
Итого	¼ эск.

Болградъ:

1-й эскадронъ 7-го уланскаго Ольвіопольскаго полка . .	1 эск.
26-й летучій паркъ	— —
Итого	1 эск.

У Николаевки:

2-й баталіонъ 143-го пѣх. Дорогобужскаго полка . . .	1 бат.
Итого	1 бат.

У Жебріени:

Полусотня Донского № 7 каз. полка	½ сот.
Итого	½ сот.

У Киліи:

1-й баталіонъ 143-го пѣх. Дорогобужскаго полка . . .	1 бат.
5-я батарея 36-й арт. бригады	8 ор.
Полусотня Донского № 7 каз. полка	½ сот.
Итого:	1 бат., 8 ор., ½ сот.

Подписалъ: подполк. *Гр. Келлеръ.*

3.

Составъ Нижне-Дунайскаго отряда съ 24 мая 1877 г.

(Воен.-Учен. Арх., отд. II, д. № 4843, стр. 68).

Съ 24 мая XIV арм. корпусъ съ отдѣльною Донскою каз. дивизіею смѣнитъ 11-ю пѣх. дивизію у Галаца и Браилова, и тогда составъ Нижне-Дунайскаго отряда будетъ слѣдующій:

17-я пѣх. дивизія: полки 65-й Московскій, 66-й Бутырскій, 67-й Тарутинскій и 68-й Бородинскій, 17-я арт. бригада, 24-й летучій и 24-й подвижной парки.

18-я пѣх. дивизія: полки 69-й Рязанскій, 70-й Ряжскій, 71-й Бѣлевскій и 72-й Тульскій, 18-я арт. бригада, 18-й летучій и 18-й подвижной парки.

Отдѣльная Донская каз. дивизія: полки №№ 15, 16-й, 17-й и 18-й, батареи №№ 11-й, 16-й и 17-й и кавалерійское отдѣленіе летучаго парка.

5-й Саперный баталіонъ.

2 роты Черноморскихъ моряковъ.

1-й отрядъ осадной артиллеріи.

Донскіе №№ 29 и 40 каз. полки.

Донская № 8 каз. батарея.

Прикомандированы къ отряду: 2-я бригада 36-й пѣх. дивизіи—полки 143-й Дорогобужскій и 144-й Каширскій, 1-я, 4-я и 5-я батареи 36-й арт. бригады, 7-й уланскій Ольвіопольскій полкъ, одна сотня Донского № 7 каз. полка и 13-я конная батарея. Подписалъ: Св. Е. В. г.-м. *Левицкій.*

4.

Телеграмма Начальника Штаба арміи Начальнику Нижне-Дунайскаго отряда, 27 мая 1877 г., № 4596, г. Плоэшти.

(Воен.-Учен. Арх., отд. II, д. № 4845, т. I, стр. 10).

Сдѣлайте распоряженіе, чтобы съ 29 мая началась нагрузка на желѣзную дорогу у Барбоша деревянныхъ понтоновъ, заготовленныхъ на Серетѣ; нарядите войска для нагрузки. *Непокойчицкій.*

5.

Начальникъ Гуро-Яломницкаго отряда [1]) Начальнику Нижне-Дунайскаго отряда, 26 мая 1877 г., № 52, с. Гуро-Яломница.

(Воен.-Учен. Арх., отд. II, д. № 4845, т. I, стр. 18—19).

Сего числа, въ 9 час. утра, изъ озера Ротунда по рѣчкѣ Борой вышли два парохода въ дальній Дунай; находясь впѣ выстрѣловъ и спустившись по немъ внизъ, вошли противъ острова Вага въ главный рукавъ, стремясь пройти подъ Гирсову гору; сначала плавали взадъ и впередъ противъ селенія Гуро-Яломницы за лѣсомъ, при чемъ стрѣлковая цѣпь стрѣляла, если кто-либо показывался на палубѣ. Въ это время три парохода, изъ коихъ два двухтрубныхъ броненосца, вышли изъ-за Гирсовой горы и, прикрываясь лѣсомъ отъ нашихъ батарей №№ 1 и 3, открыли стрѣльбу съ двухъ броненосцевъ по селенію Гуро-Яломницѣ, а изъ одного парохода по с. Піа-Петри. Тотчасъ по открытіи этой стрѣльбы, два парохода, пришедшіе изъ озера, пустились подъ Гирсову гору, и какъ только вышли изъ-за лѣса и впдны были нашимъ батареямъ, то встрѣчены были огнемъ и, изрѣдка останавливаясь для выстрѣла, прошли передъ батареями за лѣсъ, откуда всѣ вмѣстѣ, прекративъ стрѣльбу, удалились подъ Гирсову гору, гдѣ простоявъ до 8 час. вечера, скрылись, затѣмъ, за Гирсовой горой. Во время про-

[1]) Командиръ 41-го пѣх. Селенгинскаго полка полк. *Рикъ. Рсд.*

хода двухъ пароходовъ мимо батарей №№ 1 и 3 у одного изъ нихъ снарядомъ оторвана лодка, шедшая сзади на канатѣ, при чемъ лодка перевернулась, а бывшіе въ ней, скрытыми лёжа, нѣсколько человѣкъ вывалились въ воду, изъ которыхъ выплывшими на непріятельскій берегъ въ камыши замѣчено двое. Въ 10 час. утра стрѣльба прекратилась, не причинивъ намъ никакого вреда. Въ настоящее время за Гирсовой горой стоятъ два двухтрубныхъ броненосца и три парохода.

Въ 8 час. 15 мин. пополудни наша флотилія, состоящая изъ 5 паровыхъ и 4 гребныхъ судовъ, подъ командою кап. 1-го ранга *Рагули*, благополучно прибыла къ селенію Гуро-Яломница, будучи своевременно молодецки предувѣдомлена о мѣрахъ предосторожности черезъ двухъ казачьихъ № 40 полка офицеровъ: сотниковъ *Лодочникова* и *Сережникова* и того же полка урядника *Чеботарева*—какъ отнесся объ этомъ кап. 1 ранга *Рагуля*. Увѣдомленія эти посылались на встрѣчу флотиліи: первое сухимъ путемъ, въ ночь на сегодняшнее число, въ Гуро-Гирлицу, а послѣднія два сегодня, на лодкахъ, въ разное время, съ цѣлью не подвести флотилію подъ непріятельскіе выстрѣлы. Всѣ суда вошли въ рѣку Яломницу и стали противъ селенія, передъ бивакомъ 3-го баталіона Селенгинскаго полка. На непріятельской позиціи новаго ничего не замѣчено. Въ отрядѣ все благополучно. Разливъ воды стоитъ со вчерашняго дня на одномъ уровнѣ.

По требованіямъ частей отряда товариществомъ не отпущено печенаго хлѣба, по непмѣнію такового въ привозѣ. Прошу распоряженія о доставленіи хлѣба, въ противномъ случаѣ, во ввѣренномъ мнѣ полку и во 2-й пѣшей батареѣ 11-й арт. бригады, по случаю скораго выступленія въ походъ, по необходимости придется вновь расходовать 8-дневный сухарный запасъ, какъ это и было, отъ тѣхъ же причинъ, съ приходомъ отряда въ Гуро-Яломницу. Подписалъ: полк. *Рикъ*.

6.

Командиръ 2-й бригады 36-й пѣх. дивизіи въ Штабъ Нижне-Дунайскаго отряда, 27 мая 1877 г., № 13, г. Рени.

(Воен.-Учен. Арх., отд. II, д. № 4845, т. I, стр. 21).

Секретно.

Имѣю честь увѣдомить Штабъ Нижне-Дунайскаго отряда, что: 1) движеніе непріятельскихъ походныхъ колоннъ вчерашняго числа происходило между горами, за плавнями, въ разстояніи около 10—12 верстъ, а потому направленіе колоннъ съ точностью опредѣлено быть не можетъ. По сличеніи показаній съ постовъ у устьевъ Прута, съ батареи, находящейся въ томъ же мѣстѣ, и съ постовъ у моста на Прутѣ, можно предполагать, что движеніе производилось къ сторонѣ Исакчи; 2) вчерашняго числа, утромъ, находящіеся

на ближайшемъ къ мосту на Прутѣ кордонѣ, на шоссе отъ моста къ г. Галацу, румынскіе солдаты отправились въ лодкѣ отъ кордона по плавнямъ къ сторонѣ Дуная и возвратились обратно только сегодня утромъ, пробывъ неизвѣстно гдѣ цѣлыя сутки. Нельзя ручаться, что люди кордона не имѣютъ сношеній съ непріятелемъ; 3) сего числа, утромъ, въ 4 или 5 часовъ, неизвѣстный офицеръ въ кителѣ сѣраго цвѣта, въ синихъ штанахъ, съ погонами золотыми съ краснымъ просвѣтомъ, пріѣхалъ верхомъ къ мосту на Прутѣ, осматривалъ лагерь стоящей тамъ роты, стоящія тамъ шлюпки и разспрашивалъ о вмѣстительности послѣднихъ. Затѣмъ, сѣлъ на лошадь и удалился по дорогѣ въ Галацъ. Командиръ роты, не заставъ уже этого офицера, послалъ вслѣдъ за нимъ казака, съ просьбою возвратиться и объявить кто онъ. Офицеръ отвѣтилъ съ крикомъ, что онъ посланъ по порученію г. корпуснаго командира. Въ виду возможности пользоваться званіемъ русскаго офицера для развѣдыванія нашего расположенія, я просилъ бы, чтобы объ офицерахъ, высылаемыхъ для повѣрки расположенія и для рекогносцировки, я былъ поставляемъ каждый разъ въ извѣстность запиской. Подписалъ: г.-м. *Салацкій*.

7.

Начальникъ Гуро-Яломницкаго отряда Начальнику Нижне-Дунайскаго отряда, 27 мая 1877 г., № 55, с. Гуро-Яломница.

(Воен.-Учен. Арх., отд. II, д. № 4845, т. I, стр. 20).

Сего числа, въ 3 часа утра, наши суда, подъ начальствомъ капитана 1-го ранга *Рагули*, ходили на рекогносцировку Дуная подъ Гирсову гору, откуда на встрѣчу къ нимъ вышелъ непріятельскій двухтрубный броненосецъ, но видя смѣлое движеніе нашей флотиліи, которая была правѣе нашей батареи № 1, вернулся обратно и ушелъ за Гирсову гору; въ это время съ горы, съ круглой батареи, называемой въ прежнихъ моихъ донесеніяхъ блокгаузомъ, сдѣлано было по переднему пароходу четыре выстрѣла и снаряды ложились близко къ пароходу. Пароходы наши благополучно вернулись обратно, сдѣлавъ нужный осмотръ. Въ три часа пополудни флотилія вновь вошла въ Дунай и безпрепятственно, со стороны непріятеля, сдѣлала заграждение въ главномъ Дунаѣ лѣвѣе батареи № 3, возвратясь уже въ сумеркахъ на стоянку въ рѣку Яломницу.

Въ озерѣ Ротунда замѣчено движеніе паруснаго судна, которое вышло въ рѣчку Борой, гдѣ и остановилось. Влѣво отъ деревни, расположенной на турецкомъ берегу, противъ с. Гуро-Яломницы, усмотрѣнъ небольшой лагерь, близъ котораго стоитъ артиллерійскій обозъ. Завтра, т. е. 28 числа, утромъ, предполагается сдѣлать заграждение въ Мачинскомъ рукавѣ ниже батареи № 2.

Въ отрядѣ все благополучно.

Завтра, 28 числа, въ ночь, я выступаю изъ Гуро-Яломницы со ввѣреннымъ мнѣ полкомъ и 2-ю батареею 11-й арт. бригады, по данному маршруту. Начальствованіе надъ позиціей приметъ командующій Донскимъ № 40 казачьимъ полкомъ, подполковникъ *Дмитровъ*. Подписалъ: полк. *Рикъ*.

8.

Начальникъ Нижне-Дунайскаго отряда Начальнику 36-й пѣх. дивизіи, 28 мая 1877 г., № 543, г. Галацъ [1]).

(Воен.-Учен. Арх., отд. II, д. № 5559, стр. 401).

Экстренное.

Покорнѣйше прошу ваше превосходительство лейтенанта *Никонова*, вмѣстѣ съ командою пловцовъ отправить въ самомъ непродолжительномъ времени изъ Измаила въ Галацъ, гдѣ, при выполненіи порученія Великаго Князя Главнокомандующаго, можетъ представиться необходимость въ дѣйствіяхъ этой команды. При этомъ покорнѣйше также прошу васъ оказать всякое содѣйствіе лейтенанту *Никонову* къ найму возможно бо́льшаго числа гребцовъ, въ которыхъ имѣется здѣсь крайняя надобность. Равномѣрно, если кто-либо изъ офицеровъ и нижнихъ чиновъ пожелаетъ самъ и, по вашему мнѣнію, можетъ участвовать въ отважныхъ предпріятіяхъ, которыя предполагаютъ возложить на лейтенанта *Никонова*, то таковыхъ присоединить, на время, къ нему и выслать также въ Галацъ.

Перевозка команды и нанятыхъ гребцовъ можетъ быть произведена на лодкахъ, если ваше превосходительство найдете, что они могутъ пройти по плавнямъ мимо Исакчи, не подвергаясь особой опасности, — въ противномъ же случаѣ, лучше перевезти ихъ на подводахъ, по распоряженію вашему.

Лодки для перевозки команды покорнѣйше прошу назначить изъ числа состоящихъ въ вашемъ распоряженіи. Подписалъ: г.-л. *Циммерманъ*.

9.

Начальникъ Гуро-Яломницкаго отряда Начальнику Нижне-Дунайскаго отряда, 28 мая 1877 г., № 56, с. Гуро-Яломница.

(Воен.-Учен. Арх., отд. II, д. № 4845, т. I, стр. 34).

Сего числа, въ 5 часовъ утра, наши суда вышли въ Дунай и безпрепятственно, со стороны непріятеля, сдѣлали загражденіе въ Мачинскомъ рукавѣ, откуда возвратясь благополучно въ 12 часовъ дня, флотилія ушла въ Браиловъ, оставивъ въ Гуро-Яломницѣ двѣ шлюпки при 6 матросахъ, для на-

[1]) На документѣ помѣтка: «Распоряженія по исполненію сего предписанія уже сдѣланы относительно пріисканія гребцовъ. Отправленіе лейтенанта *Никонова* съ командою и наемными гребцами будетъ въ зависимости отъ успѣха найма людей. Изъ числа офицеровъ полагаю возможнымъ предложить присоединеніе къ отряду лейтенанта *Никонова*—шт.-ротм. *Барановскому*». *Рео.*

блюденія за загражденіемъ, которыя и сданы въ вѣдѣніе командующаго Донскимъ № 40 казачьимъ полкомъ.

41-й пѣх. Селенгинскій полкъ и № 2 пѣшая батарея 11-й арт. бригады имѣютъ выступить изъ Гуро-Яломницы сего числа въ 10 часовъ вечера, такъ какъ путь изъ Гуро-Яломницы черезъ Піа-Петри находится подъ выстрѣлами непріятельскихъ мониторовъ и батарей съ Гирсовой горы. Подписалъ: полк. *Рикъ*.

10.

Начальникъ Гуро-Яломницкаго отряда Начальнику Нижне-Дунайскаго отряда, 29 мая 1877 г., № 2, с. Гуро-Яломница.

(Воен.-Учен. Арх., отд. II, д. № 1845, т. I, стр. 43).

Сего числа, въ 10½ час. вечера, на занимаемую мною Гура-Яломницкую позицію прибыли, на смѣну 41-го пѣх. Селенгинскаго полка и 2-й батареи 11-й арт. бригады, одинъ баталіонъ 72-го пѣх. Тульскаго полка и 1-я батарея 18-й арт. бригады, которые согласно распоряженія вашего превосходительства поступили въ мое вѣдѣніе.

О чемъ вашему превосходительству доношу. Подписалъ: подполк. *Дмитровъ*.

11.

Начальникъ Гуро-Яломницкаго отряда Начальнику Нижне-Дунайскаго отряда, 31 мая 1877 г., № 5, с. Гуро-Яломница.

(Воен.-Учен. Арх., отд. II, д. № 4845, т. I, стр. 69—70).

Въ дополненіе рапорта моего отъ 29 числа настоящаго мѣсяца за № 2 доношу вашему превосходительству, что прибывшіе вчерашняго числа въ с. Гуро-Яломницу баталіонъ 72-го пѣх. Тульскаго полка и 1-я батарея 18-й арт. бригады въ 3 часа утра вмѣстѣ со ввѣреннымъ мнѣ полкомъ заняли, по распоряженію моему, Гуро-Яломницкую позицію. Подробности занятія позиціи и кроки, снятые г.г. офицерами ввѣреннаго мнѣ полка, хорунжими *Даниловымъ*, *Ерыжинскимъ* и *Дубовскимъ*, и распоряженія мои по отряду при семъ представляю въ копіи [1]), при чемъ докладываю: что вчерашняго числа хорунжіе *Даниловъ* и *Ерыжинскій*, производя рекогносцировку береговъ Дуная, замѣтили на островѣ Вильчіу два турецкихъ сторожевыхъ поста; есаулъ *Аѳонинъ*, того же числа, утреннею зарею, повѣряя аванпостную цѣпь по берегу рѣчки Яломницы, слышалъ въ непріятельскомъ лагерѣ сигналъ на рожкѣ, а послѣ того, въ непродолжительномъ времени, звуки музыки; сотникъ *Сережниковъ*, осматривая съ состоящими при ввѣренномъ мнѣ отрядѣ матросами минныя заграждения на Дунаѣ, замѣтилъ, что непріятельскій лагерь у Гирсова значительно уменьшился, и, при этомъ, донесъ мнѣ, что имъ сожженъ не-

[1]) Въ дѣлѣ ихъ не оказалось. *Ред.*

пріятельскій кордонъ и до 200 пудовъ свѣжаго заготовленнаго сѣна; сотникъ *Семенчековъ*, завѣдывавшій вчерашняго числа цѣпью у Дуная (на лодкахъ), такъ же какъ и сотникъ *Сережниковъ*, замѣтилъ, что лагерь у Гирсова уменьшился. Начальники прибывшихъ частей донесли мнѣ, что не имѣютъ въ полномъ количествѣ 8-дневнаго сухарнаго запаса. Командиръ 1-й батареи не получилъ печенаго хлѣба въ г. Брайловѣ, почему и израсходовалъ 3-дневный запасъ сухарей; затѣмъ, имѣетъ налицо сухарей на пять дней и проситъ о пополненіи еще на три дня. Командиръ 1-го баталіона Тульскаго полка не имѣетъ сухарей на пять дней, потому что товариществомъ хлѣбъ не былъ своевременно доставленъ. Ввѣренный же мнѣ полкъ не имѣетъ сухарей на два дня, по недоставленію печенаго хлѣба, о чемъ было начальникомъ отряда полк. *Рикомъ* донесено командиру XI арм. корпуса. Подписалъ: подполк. *Дмитровъ*.

12.

Начальникъ 36-й пѣх. дивизіи Начальнику Нижне-Дунайскаго отряда, 31 мая 1877 г., № 3097, г. Измаилъ.

(Воен.-Учен. Арх., отд. II, д. № 4845, т. I, стр. 72).

В. нужное.

По свѣдѣніямъ, доставленнымъ мнѣ 29 мая, турецкій броненосный корветъ, стоявшій между Тульчею и мысомъ Чаталъ, 27 мая смѣнилъ пароходъ, стоявшій подлѣ устья р. Шонды, впадающей въ Сулинскій рукавъ въ 24 миляхъ ниже Тульчи, а пароходъ этотъ, взявъ на буксиръ двѣ шаланды съ конными черкесами, отправился къ Сулину. Нынѣ же начальникъ 5-й сотни Донского казачьяго № 7 полка рапортомъ изъ Жебріени отъ 29 числа № 83, только сегодня мною полученнымъ, донесъ, что 27 числа конные черкесы, въ числѣ 200 человѣкъ, появились на турецкомъ островѣ Летп, гдѣ, по показанію бѣжавшихъ жителей, предались грабежу деревень, населенныхъ христіанами. Сотникъ *Секретовъ*, узнавъ отъ означенныхъ жителей, что въ ближайшей къ Вилькову деревнѣ, по прозванію Переправа, находится черкесъ человѣкъ 60, переправилъ туда 32 казака въ 4 лодкахъ, съ намѣреніемъ ихъ разбить, но, прежде чѣмъ казаки успѣли переправиться, черкесы бѣжали съ угнаннымъ скотомъ, и хотя онъ преслѣдовалъ ихъ на разстояніи 5 верстъ, но догнать не могъ, такъ какъ черкесы были конные, а казаки пѣшіе. Въ деревнѣ Переправа найдено имъ: 2 убитыхъ жителя, нѣсколько раненыхъ, дома разграбленными, церковь поруганною, иконы церковныя валяющимися на полу. На слѣдующій день вновь-прибывшіе жители показали, что и въ другихъ деревняхъ турецкаго острова Летп произведены страшные грабежи и убито до 7 человѣкъ.

Доводя объ этомъ до свѣдѣнія вашего превосходительства, имѣю честь присовокупить, что 28 мая миноносные катера съ парохода «Константинъ», высланнаго изъ Одессы, атаковали у Сулина турецкіе броненосцы и одинъ изъ

нихъ, какъ слышно, взорвали: три катера прибыли благополучно на сборный пунктъ, судьба же четвертаго катера, лейтенанта *Пущина*, до сихъ поръ неизвѣстна. Офицеръ, котораго я посылалъ нарочно для собранія свѣдѣній о немъ, сообщилъ, что никакихъ свѣдѣній о катерѣ получить не могъ, что слухъ о взрывѣ монитора подтверждается и что около Сулина видѣются до 10 турецкихъ судовъ различной величины. Подписалъ: г.-л. *Веревкинъ*.

13.

Начальникъ Браиловскаго отряда въ Штабъ XIV арм. корпуса, 31 мая 1877 г., № 4, г. Браиловъ.

(Воен.-Учен. Арх., отд. II, д. № 4845, т. I, стр. 71).

Съ 29 по 31 мая во ввѣренномъ мнѣ отрядѣ все благополучно, перемѣнъ нѣтъ.

Со стороны непріятеля полная тишина и незамѣтно движенія.

Прибывшія вчера 2½ роты сапернаго № 7 баталіона стали лагеремъ у батареи № 3, 67-й пѣх. Тарутинскій полкъ стоитъ въ общемъ лагерѣ съ пѣхотою. Желательно было бы имѣть одну полевую батарею, а то я безъ артиллеріи.

Работы идутъ успѣшно, дома по Гичеу разобраны и часть плотовъ изъ Галаца привезена.

По приказанію начальника Нижне-Дунайской арміи, я назначилъ командира Донского № 40 казачьяго полка, подполк. *Дмитрова*, начальникомъ Гуро-Яломницкаго отряда, подчинивъ ему всѣ войска.

До полученія особаго приказанія, я, согласно словесному приказанію ген. *Циммермана*, приму командованіе и надъ прибывающею 2-ю бригадою 17-й пѣх. дивизіи.

Сегодня утромъ вода понизилась на ½ дюйма. Подписалъ: г.-м. *Данауровъ*.

14.

Командиръ XIV арм. корпуса Начальнику 36-й пѣх. дивизіи, 1 іюня 1877 г., № 57, г. Галацъ.

(Воен.-Учен. Арх., отд. II, д. № 5559, стр. 433—434).

В. секретное—экстренное.

Помощникъ Начальника Штаба дѣйствующей арміи, по приказанію Начальника Штаба, сообщилъ, что сдѣлано распоряженіе о смѣнѣ войскъ ввѣреннаго вашему превосходительству отряда, занимающаго участокъ Рени—Килія, отрядомъ изъ 61-го пѣх. Владимірскаго полка, 1-й батареи 16-й арт. бригады и Донского казачьяго № 4 полка, подъ начальствомъ командира 1-й бригады 16-й пѣх. дивизіи.

61-й полкъ и 1-я батарея 16-й бригады подойдутъ къ Дунаю, распоряженіемъ командира бригады, отъ Болграда, куда они должны прибыть 14 іюня вмѣстѣ съ прочими войсками 1-го эшелона 16-й пѣх. дивизіи. Донской казачій № 4 полкъ прибываетъ позже, и потому, до его присоединенія, въ распоряженіи командира 1-й бригады 16-й дивизіи долженъ оставаться 7-й уланскій Ольвіопольскій полкъ.

Сообщая о семъ вашему превосходительству, прошу произвести смѣну ввѣреннаго вамъ отряда упомянутыми выше частями, по соглашенію съ командиромъ 1-й бригады 16-й пѣх. дивизіи, и о томъ, когда будетъ произведена смѣна и какъ будутъ расположены на Дунаѣ вновь прибывающія части, послѣ смѣны, сообщить мнѣ. Подписалъ: г.-л. *Циммерманъ*.

15.

Начальникъ Гуро-Яломницкаго отряда Начальнику Нижне-Дунайскаго отряда, 1 іюня 1877 г., № 11, с. Гуро-Яломница.

(Воен.-Учен. Арх., отд. II, д. № 4845, т. I, стр. 76—77).

Сего числа въ 4 часа пополудни командующій 3-ю сотнею № 40 полка донесъ мнѣ рапортомъ, что вечеромъ вчерашняго числа два болгарина, живущіе по той сторонѣ Дуная въ д. Дояны, переѣхали на лодкѣ на нашъ берегъ, гдѣ явились къ румынскому постовому начальнику въ дер. Калмацуюлуй и сообщили, что турки и черкесы, въ числѣ до 300 челов. на 28 лодкахъ, имѣютъ намѣреніе переѣхать на нашъ берегъ и сдѣлать нападеніе въ наступающую ночь на деревни, прилегающія къ разливу лѣвой стороны Дуная, а именно: на Гуро-Гирлицу, Бертешти и Калмацуюлуй.

О чемъ доношу вашему превосходительству и докладываю, что съ полученіемъ этого, я нашелъ возможнымъ немедленно командировать отъ ввѣреннаго мнѣ отряда только 50 казаковъ подъ командою командующаго 3-ю сотнею сотника *Сережникова* и сотника *Лотошникова*, съ цѣлью въ эту ночь произвести рекогносцировку и, вмѣстѣ съ этимъ, по возможности воспрепятствовать нападенію на означенныя деревни. Подписалъ: подполк. *Дмитровъ*.

16.

Начальникъ Гуро-Яломницкаго отряда Начальнику Браиловскаго отряда, 2 іюня 1877 г., № 14, с. Гуро-Яломница.

(Воен.-Учен. Арх., отд. II, д. № 4845, т. I, стр. 82—84).

Послѣ всѣхъ распоряженій, сдѣланныхъ мною во ввѣренномъ мнѣ отрядѣ въ м. Гуро-Яломница, о которыхъ я имѣлъ честь донести вашему превосходительству въ подробности, съ приложеніемъ плана, при рапортѣ моемъ

отъ 31 мая за № 7 [1]), я, получивъ предписаніе вашего превосходительства отъ 31 мая за № 141, доношу, что установленный порядокъ подполк. *Рикомъ* въ отрядѣ вполнѣ мною сохраненъ, но, въ виду малочисленности ввѣреннаго мнѣ отряда, состоящаго изъ 4 сотенъ казаковъ, 1 батареи и 1 баталіона Тульскаго полка, порядокъ этотъ относительно охраненія всей береговой линіи не можетъ быть совершенно одинаковъ, такъ какъ сперва въ составъ входилъ цѣлый пѣхотный полкъ, а теперь только одинъ баталіонъ. При этомъ, для полнаго охраненія занимаемой мною позиціи и наблюденія за непріятелемъ, а также и удержанія за собой единственной дороги изъ Гуро-Яломницы въ Піа-Петри, я счелъ необходимымъ послать одну роту въ м. Піа-Петри, сотнѣ же, занимавшей деревню Піа-Петри, приказалъ усилить пикеты по берегу до дер. Кіоря, подчинивъ какъ роту, такъ и сотню маіору Тульскаго полка *Дембицкому*. При этомъ докладываю, что деревня Піа-Петри расположена противъ Гирсовой горы и представляетъ удобный пунктъ для наблюденія за движеніемъ непріятеля къ этому мѣсту и по расположенію своему представляетъ также удобный пунктъ для высадки непріятеля на лѣвый берегъ Дуная. Въ послѣднемъ случаѣ, если бы непріятель позволилъ себѣ произвести высадку около Піа-Петри, то части, занимающія деревню, могутъ при первой же попыткѣ предупредить его, въ то же время удержать этотъ пунктъ, важный по сообщенію своему, какъ я уже доложилъ, съ Гуро-Яломницею.

При этомъ доношу вашему превосходительству, что въ послѣднее время около Гирсова было замѣтно движеніе турецкихъ войскъ: 1) командиръ 2-й батареи у дер. Гуро-Яломницы, кап. *Рябцевъ*, донесъ мнѣ, что настоящаго числа, въ 2 часа ночи, со стороны Мачина ясно слышно было 19 пушечныхъ выстрѣловъ,—по заключенію его, судя по звуку и направленію вѣтра (на Мачинъ), производившихся не ближе 20 верстъ, и, кромѣ этого, противъ той же батареи, влѣво, видно было зарево пожара, по направленію турецкой деревни Чобанулуй, расположенной за рѣчкой Борой; 2) маіоръ *Дембицкій* донесъ мнѣ въ 2 часа дня, что сего числа сверху рѣки Дуная къ Гирсову подошли три турецкихъ парохода, имѣвшіе на буксирѣ по двухмачтовой баржѣ, о чемъ мнѣ подтвердилъ лично явившійся вслѣдъ за этимъ донесеніемъ меръ деревни Піа-Петри, Георгій *Ницеско*. Пароходы эти въ настоящее время находятся у Гирсова; 3) сейчасъ же получено мною донесеніе отъ урядника ввѣреннаго мнѣ полка, завѣдывающаго пересыльнымъ постомъ въ дер. Станки, что меръ дер. Бертешти лично сообщилъ ему, что 31 числа прошлаго мая вблизи деревень Гура-Гурлицы, Валу-Сейчи, Станка и Станцуцы непріятельская партія, состоящая изъ черкесъ, числомъ до 300, напала на рыболововъ, жителей названныхъ селъ, и 3 изъ нихъ убила и одного

[1]) Рапорта этого не найдено. *Ред.*

рашла и что падпяхъ слова явится у тѣхъ же деревень съ цѣлью разграбить ихъ. О чемъ доношу вашему превосходительству и при этомъ докладываю, что противъ намѣреній непріятеля, о которыхъ донесъ уже мнѣ вчерашняго числа командующій 3-ю сотнею сотникъ *Сережниковъ*, мною вчера же послана полусотня казаковъ подъ командой сотника же *Сережникова*, о чемъ въ то же время донесено вамъ рапортомъ за № 10. Отъ командующаго 3-ю сотнею до настоящей минуты никакихъ донесеній еще не имѣется. Подписалъ: подполк. *Дмитровъ*.

17.

Начальникъ Штаба XIV арм. корпуса Начальнику Гуро-Яломницкаго отряда, 2 іюня 1877 г., № 62, г. Браиловъ.

(Воен.-Учен. Арх., отд. II, д. № 4845, т. I, стр. 79—80).

Экстренно.

Командиръ корпуса, прочитавъ донесеніе вашего высокоблагородія отъ 1 іюня за № 11, относительно возможности нападенія ночью на нашъ берегъ до 300 человѣкъ турокъ и черкесъ и что вами признано возможнымъ для отраженія сего предполагаемаго нападенія послать отъ ввѣреннаго вамъ отряда, состоящаго изъ баталіона пѣхоты, 4 Донскихъ казачьихъ сотенъ и одной батареи, только 50 казаковъ, изволилъ выразить крайнее свое неудовольствіе, тѣмъ болѣе, что этотъ незначительный отрядъ посланъ для рекогносцировки въ ночное время.

Изъ этого корпусный командиръ усматриваетъ, что ваше высокоблагородіе не правильно расположили ввѣренный вамъ отрядъ, разбросавъ его на позиціи малыми частями, вмѣсто того, чтобы, выставивъ для наблюденія за противникомъ не больше одной трети всего отряда, остальныя двѣ трети держать въ совокупности, въ видѣ резерва, на случай надобности, какъ это представилось нынѣ, согласно вашего донесенія.

Посему, его превосходительство, не признавая возможнымъ увеличить вашъ отрядъ и считая его вполнѣ достаточнымъ для отраженія всякаго покушенія со стороны турокъ, въ какихъ бы силахъ они ни попытались высадиться на нашъ берегъ, приказалъ немедленно исправить расположеніе отряда на позиціи и тотчасъ же объ этомъ донести, а также донести и о томъ, состоялось ли предполагаемое вами нападеніе турокъ.

Рекогносцировки въ ночное время не производятся и, вообще, нужно избѣгать передвиженій отрядовъ ночью, а въ случаѣ надобности усилить тотъ или другой пунктъ расположенія войскъ на позиціи, должно заблаговременно высылать туда необходимую часть на подкрѣпленіе. (Безъ подписи [1]).

[1]) Засвидѣтельствованная черновая. *Ред.*

18.

Начальникъ Гуро-Яломницкаго отряда Начальнику Нижне-Дунайскаго отряда, 3 іюня 1877 г., № 117, д. Гуро-Яломница.

(Воен.-Учен. Арх., отд. II, д. № 4845, т. I, стр. 93—94).

Секретно.

По распоряженію вашего превосходительства доношу, что посланные мною 1 числа настоящаго мѣсяца 50 казаковъ, подъ командою сотника *Сережникова*, для развѣдыванія и наблюденія за непріятельскою партіею, намѣревавшеюся въ ночь съ 1 на 2 іюня переправиться въ деревни: Гура-Гирлица, Станки, Станкуци и Колмацюлуй, не возвратились къ отряду; но сейчасъ получено мною отъ сотника *Сережникова* донесеніе, что жители выше названныхъ селъ передали ему, что въ ночь подъ 2 число турки и черкесы на 20 лодкахъ до 300 человѣкъ сожгли до 10 рыбныхъ заводовъ по берегу разлива лѣвой стороны Дуная и нѣсколько домовъ, находившихся при рѣкѣ Вальчукъ, при чемъ трехъ человѣкъ румынско-подданныхъ рыбаковъ убили, а одного, жителя деревни Станкуци, Георгія *Чача* разрубили на четыре части и сожгли на кострѣ; послѣ чего скрылись въ лѣсу, находящемся не подалеку отъ деревни Лаяпы и, по показанію жителя села Гура-Гирлицы *Васильчика*, находятся въ немъ по настоящее время и по временамъ, выѣзжая на лодкахъ, забираютъ скотъ, оставленный жителями на островахъ. Предполагавшейся же высадки на берегъ у деревень, лежащихъ вокругъ Гура-Гирлицы, до настоящаго времени не дѣлали. Получивъ это донесеніе, я приказалъ сотнику *Сережникову* съ находящейся у него полусотней возвратиться къ отряду; при этомъ докладываю вашему превосходительству, что присланный ко мнѣ сейчасъ сотникомъ *Сережниковымъ* житель деревни Гирличъ (на правой сторонѣ Дуная) Николай *Влатъ*, бѣжавшій изъ Турціи 1 іюня, при личномъ моемъ допросѣ заявилъ, что у Гирсова 28 мая въ субботу находилось 1.700 человѣкъ турецкой пѣхоты, къ которой до 1 іюня пришло еще до 400 человѣкъ, и что турки, какъ онъ слышалъ отъ солдатъ, собираются сдѣлать нападеніе на деревню Гура-Яломницу, занимаемую ввѣреннымъ мнѣ отрядомъ. Правый берегъ Дуная, по его показанію, вверхъ и внизъ отъ Гирсова занятъ турецкими постами. Жителей въ Гирсовѣ пѣтъ, надняхъ всѣ покинули городъ и выѣхали внутрь страны. Пароходы, пришедшіе вчера къ Гирсову, о чемъ донесено мною вашему превосходительству рапортомъ за № 13, въ настоящее время стоятъ на пристани у города. Сторожевою же цѣпью со стороны непріятеля ничего не замѣчено. Сего числа въ 11 часовъ вечера ко ввѣренному мнѣ отряду, въ деревню Гура-Яломницу прибыли двѣ роты 72-го пѣх. Тульскаго полка и въ настоящее время въ Гура-Яломницѣ сосредоточено 6 ротъ пѣхоты и три сотни казачьяго полка. Подписалъ: подполк. *Дмитровъ*.

19.

Штабъ XIV арм. корпуса Интенданту XIV арм. корпуса, 4 іюня 1877 г., № 64, г. Браиловъ.

(Воен.-Учен. Арх., отд. II, д. № 4845, т. I, стр. 101).

Экстренно—секретно.

Отрядъ, расположенный у Гура-Яломницы, состоящій изъ 4 сотенъ Донского № 40 полка, 1 батареи 18-й арт. бригады и 7 ротъ 72-го Тульскаго полка, встрѣчаетъ значительное затрудненіе въ продовольствіи.

Сообщая о семъ вашему высокоблагородію, по приказанію корпусного командира, прошу принять немедленно мѣры къ обезпеченію отряда продовольствіемъ. (Безъ подписи [1]).

20.

Командиръ XIV арм. корпуса Начальнику 36-й пѣх. дивизіи, 4 іюня 1877 г., № 66, г. Галацъ.

(Воен.-Учен. Арх., отд. II, д. № 4845, т. I, стр. 105).

В. Секретно.

Чтобы нѣсколько облегчить переправу войскъ Нижне-Дунайскаго отряда чрезъ р. Дунай въ г. Галаца и Браиловъ, покорнѣйше прошу ваше превосходительство произвести своевременно демонстраціи на турецкій берегъ у Исакчи, вообще гдѣ найдете возможнымъ, по вашему ближайшему знакомству съ тамошнею мѣстностью. О времени, когда мы здѣсь будемъ дѣлать переправу, я сообщу вамъ по телеграфу. (Безъ подписи [1]).

21.

Расположеніе войскъ XIV арм. корпуса къ 5 іюня 1877 г.

(Воен.-Учен. Арх., отд. II, д. № 4845, т. I, стр. 107).

Галацъ:

Штабъ 18-й пѣх. дивизіи, управленіе 18-й арт. бригады, управленіе 1-й бригады и управленіе отдѣльн. казачьей бригады.

Пѣхота: Рязанскій, Ряжскій и Московскій полки.

Кавалерія: 4 сотни Донского № 29 полка, 1 взводъ Донского № 35 полка.

Артиллерія: 2-я, 3-я, 4-я и 6-я батареи 18-й арт. бригады и 4-я Донская батарея.

Всего: 12 бат., 32 пѣш. орудія, 4 сотни и 1 взводъ и 6 кон. орудій.

Парки: Летучій, подвижной № 18 и 8-е кавал. отдѣленіе летучаго парка.

Лазаретъ. Дивизіонный лазаретъ 18-й пѣх. дивизіи.

---

[1]) Засвидѣтельствованная черновая. *Ред.*

Браиловъ:

Управленіе корпуса, штабъ 17-й пѣх. дивизіи и управленія 2 бригадъ, штабъ 1-й Донской дивизіи и управленія 2 бригадъ и управленіе 17-й арт. бригады.

Пѣхота: Бутырскій, Тарутинскій, Бородинскій, Бѣлевскій и 8 ротъ Тульскаго.

Кавалерія: Донскія 15-й, 16-й, 17-й и 18-й полки.

Артиллерія: 1-я, 2-я, 3-я 4-я, 5-я и 6-я батареи 17-й арт. бригады и Донскія 11-я, 16-я и 17-я батареи.

Всего: 13½ баталіоновъ, 48 пѣш. орудій, 24 сотни и 18 коп. орудій.

Парки: летучій и подвижной №№ 24 и 18 и кавал. отдѣленіе летучаго парка.

Лазаретъ: подвижной лазаретъ 17-й пѣх. дивизіи.

22.

Начальникъ Гуро-Яломницкаго отряда Начальнику Нижне-Дунайскаго отряда, 5 іюня 1877 г., № 22, д. Гуро-Яломница.

(Воен.-Учен. Арх., отд. II, д. № 4845, т. I, стр. 114—115).

Секретно.

При поѣздкѣ 50 казаковъ къ д. Колмацуюлуй подъ командою сотниковъ *Сережникова* и *Лотошникова* узнано, что часа въ 2 ночи съ 1 на 2 число передъ пріѣздомъ ихъ дѣйствительно къ дер. Гуро-Колмацуюлуй подъѣзжали черкесы на 6 лодкахъ, дали одинъ залпъ по Румынскому посту, который находился тамъ и состоялъ изъ 6 рядовыхъ и 1 сержанта, который имъ, въ свою очередь, отвѣтилъ выстрѣлами. Послѣ чего жители д. Колмацуюлуй бросили дома и бѣжали въ село Бертешли; встрѣчаясь съ казаками, упрашивали ихъ о помощи. Убѣдившись на мѣстѣ въ дѣйствительности всего сказаннаго, а также забравъ свѣдѣнія, что черкесы поплыли по направленію къ д. Гура-Гирлицы, гдѣ также расположенъ румынскій постъ изъ 16 солдатъ при 1 сержантѣ, изъ которой по случаю разлива сообщеніе имѣется только водою, сотникъ *Сережниковъ* для болѣе подробныхъ свѣдѣній рѣшился воспользоваться 6-ю лодками, принадлежащими мѣстнымъ жителямъ, и, сѣвъ въ нихъ съ сотникомъ *Лотошниковымъ*, 30 казаками и 4 румынскими солдатами, взятыми съ поста, онъ отправился въ 8 час. утра въ эту деревню, куда пріѣхалъ къ 9 часамъ. Здѣсь онъ нашелъ только одинъ румынскій постъ (жители же всѣ бѣжали), сержантъ котораго заявилъ сотнику *Сережникову*, что до пріѣзда ихъ, часа за 3, черкесы подъѣзжали къ нимъ на 6 же лодкахъ, сдѣлали нѣсколько выстрѣловъ, на что румынскій постъ отвѣтилъ имъ 3 залпами, послѣ чего эти лодки отплыли по направленію къ д. Лаяпа и скрылись въ лѣсу, находящемся у этой деревни, которую не-

медленно зажгли и которая дѣйствительно горѣла въ глазахъ сотника *Сережникова*. При этомъ ему заявлено было жителемъ д. Ялапы, что турки и черкесы выѣзжаютъ изъ Ялапскаго лѣса маленькими партіями, жгутъ зданія, забираютъ скотъ и увозятъ въ лѣсъ. Получивъ эти свѣдѣнія, *Сережниковъ* взялъ съ собой 8 человѣкъ румынскихъ солдатъ-охотниковъ и отправился изъ д. Гура-Гирлицы въ д. Ялапу, подъѣзжая къ которой онъ замѣтилъ нѣсколько человѣкъ черкесовъ, вышедшихъ къ нимъ на встрѣчу, и открылъ по нимъ огонь. Послѣ чего немедленно черкесы бросились къ ихъ лодкамъ и поплыли по заливу по направленію къ правому берегу Дуная.

Сотникъ *Сережниковъ* преслѣдовалъ ихъ ружейною стрѣльбою и высадился у д. Ялапы и нашелъ въ ней до 10 обезображенныхъ труповъ, но непріятелей въ ней никого не оказалось. Видя непріятеля, недалеко плывущаго на лодкахъ, онъ, въ свою очередь, желая отрѣзать ему путь отступленія, сѣлъ въ лодки и поплылъ на перерѣзъ чрезъ камыши, вслѣдствіе чего скоро потерялъ его изъ виду и непріятель успѣлъ скрыться. Послѣ нѣкотораго времени плаванія, онъ выѣхалъ на рѣчку Борой къ кордону Фикацей у с. Даяны, гдѣ немедленно послышалось нѣсколько свистковъ, а за ними послѣдовали съ кордона ружейные, а потомъ пушечные выстрѣлы, вслѣдствіе чего сотникъ *Сережниковъ* повернулъ обратно къ своему берегу, при этомъ онъ успѣлъ замѣтить, что у с. Даяны стоятъ на рѣчкѣ Борой два турецкихъ парохода, прикрытыхъ со стороны Дуная высокимъ плетенымъ заборомъ, и кромѣ этого замѣтилъ телеграфъ, идущій надъ р. Борой по направленію на Гирсово и Мачинъ. Сотникъ *Сережниковъ* благополучно прибылъ ко ввѣренному мнѣ отряду въ 3 часа пополудни вчерашняго 4 іюня.

Вчерашняго же числа между 12 часами ночи и 4 утра на Гирсовой горѣ и въ гавани видѣлся огонь, о чемъ донесъ мнѣ пор. Тульскаго полка *Анжеловъ*, находившійся въ цѣпи у Дуная. Утромъ же въ 9 часовъ отъ Гирсова вверхъ по Дунаю пошелъ пароходъ съ баржею на буксирѣ. Кромѣ этого со стороны непріятеля ничего не замѣчено.

О чемъ допошу вашему превосходительству. Подписалъ: подполк. *Дмитровъ*.

23.

Шт.-кап. Соколовскій Начальнику Штаба XIV арм. корпуса, 7 іюня 1877 г., № 5, с. Гуро-Яломница.

(Воен.-Учен. Арх., отд. II, д. № 4845, т. I, стр. 133—134).

Сего числа, въ 3 ч. дня, я прибылъ по назначенію въ Гуро-Яломницу, и черезъ часъ, по предложенію начальника отряда, вмѣстѣ съ нимъ объѣзжалъ все расположеніе этого отряда, при чемъ оказалось, что въ самомъ с. Гуро-Яломницѣ расположено въ совокупности 6 ротъ и 3 сотни, которыя во всякое время могутъ быть направлены по усмотрѣнію начальника отряда. Остальныя

одна рота и сотня расположены въ с. Пія-Петри, въ разстояніи 3 верстъ отъ Гуро-Яломницы. Деревня Пія-Петри имѣетъ весьма важное значеніе для Гуро-Яломницкаго отряда, какъ единственный пунктъ, черезъ который пролегаетъ дорога, по которой въ настоящее время только и возможно сообщеніе. Остальные всѣ пути, отходящіе отъ Гуро-Яломницы, залиты водою и сообщеніе по нимъ невозможно. Кромѣ того, селеніе это лежитъ напротивъ Гирсова, гдѣ болѣе всего возможно и можно ожидать безпокойства отъ турокъ. Все это обязательно требуетъ отдѣленія достаточно сильной части въ эту деревню. При этомъ расположеніи, сторожевая служба ведется такъ, что 4 роты пѣхоты и 3 сотни казаковъ всегда могутъ быть употреблены тамъ, гдѣ того могутъ требовать обстоятельства. Изъ этого слѣдуетъ, что Гуро-Яломницкій отрядъ, насколько можно судить, расположенъ совершенно правильно.

При этомъ нахожу нужнымъ доложить, что вся сторожевая служба и порядокъ заведенный въ Гуро-Яломницкомъ отрядѣ, должны быть признаны наилучшими, и начальникомъ отряда сдѣлано много такого, что доказываетъ полную его распорядительность и умѣнье правильно отнестись къ своему настоящему положенію, именно: устроены вездѣ гати, черезъ топкія мѣста для удобнаго сообщенія между батареями и отрядомъ, насыпана запасная батарея на случай занятія орудіями другой позиціи, прорвано нѣсколько перекоповъ для постепеннаго занятія ихъ пѣхотою—однимъ словомъ предусмотрѣно все, что только можетъ служить къ выгодной оборонѣ отряда на случай нападенія. Всѣ распоряженія по отряду дѣлаются, насколько я могъ замѣтить, совѣтуясь съ другими отдѣльными начальниками и совмѣстно рѣшаются мѣры, которыя признаются нужными принять по отряду.

Всѣ приказанія, полученныя мною лично отъ его превосходительства командира корпуса и отъ васъ, переданы мною начальнику отряда и будутъ исполняться начиная съ завтрашняго дня.

Посты для почты отъ 40-го полка расположены въ дер. Лугу-Векю и Станка, а казачьей дивизіи только въ Гропени. Такъ что между Брайловымъ и Гуро-Яломницею находится три поста, на разстояніи около 23 верстъ одинъ отъ другого.

Подполк. *Дмитровъ* старше другихъ отдѣльныхъ начальниковъ въ Гуро-Яломницкомъ отрядѣ, именно, онъ произведенъ въ этотъ чинъ въ сентябрѣ 1871 года. Подписалъ: шт.-кап. *Соколовскій*.

24.

Командиръ XIV арм. корп. Начальнику Гуро-Яломницкаго отряда, 6 іюня 1877 г., № 69.

(Воен.-Учен. Арх., отд. II, д. 4845, т. I, стр. 130—131).

Ввѣренный вашему высокоблагородію отрядъ состоитъ изъ 7 ротъ пѣхоты, одной 9-фунтовой батареи и 4 сотенъ Донскихъ казаковъ. Отрядъ

этотъ довольно самостоятелепъ, какъ для охраненія сдѣланныхъ на Дунаѣ при д. Гуро-Яломницѣ загражденій, такъ и для отраженія непріятельскихъ партій, которыя могли бы переправиться черезъ Дунай. Трудно ожидать, чтобы турки рѣшились переправиться на лѣвый берегъ Дуная въ значительныхъ силахъ. Необходимо расположить отрядъ такъ, чтобы, во избѣжаніе напраснаго утомленія людей, для сторожевой службы назначено было не болѣе четверти отряда, смѣняя по очереди, а остальныхъ затѣмъ держать болѣе или менѣе въ совокупности, дабы имѣть всегда въ готовности часть отряда командировать для противодѣйствія покушенію противника высадиться на нашъ берегъ и грабить прибрежныхъ жителей вблизи отряда. Однимъ словомъ, не слѣдуетъ раздроблять отрядъ на мелкія части.

При этомъ прошу донести мнѣ, почему въ рапортѣ вашемъ за № 117 сказано, что при д. Гуро-Яломницѣ сосредоточено только 6 ротъ пѣх. и 3 сотни казаковъ, такъ какъ, по свѣдѣніямъ корпусного штаба, въ распоряженіи вашемъ находится 7 ротъ и 4 сотни. (Безъ подписи [1]).

25.

Расположеніе войскъ Нижне-Дунайскаго отряда 7 іюня 1877 г.

(Воен.-Учен. Арх., отд. II, д. № 4843, стр. 106—108).

Наименованіе частей.	Батальоновъ.	Ротъ.	Эскадроновъ и сотенъ.	Орудій.	Парковъ.	Саперныхъ частей.	Морскихъ частей.	Примѣчанія.
У Браилова.								
66-й пѣх. Бутырскій полкъ	3	—	—	—	—	—	—	
67-й » Тарутинскій »	3	—	—	—	—	—	—	
68-й Лейбъ-Бородинскій Его Величества п. .	3	—	—	—	—	—	—	
71-й пѣх. Бѣльскій полкъ	3	—	—	—	—	—	—	
72-й » Тульскій »	1	3	—	—	—	—	—	
Донской казачій № 15 полкъ	—	—	6	—	—	—	—	
» » № 16 »	—	—	6	—	—	—	—	
» » № 17 »	—	—	6	—	—	—	—	
» » № 18 »	—	—	6	—	—	—	—	
17-я артиллерійская бригада	—	—	—	48	—	—	—	
Донская конная № 11 батарея	—	—	—	6	—	—	—	
» » № 16 »	—	—	—	6		—	—	
» » № 17 »	—	—	—	6	—	—	—	

[1]) Засвидѣтельствованная черновая. *Ред.*

Наименованіе частей.	Баталіоновъ.	Рот.	Эскадроновъ и сотенъ.	Орудій.	Парковъ.	Саперныхъ частей.	Морскихъ частей.	Примѣчанія.
Артиллерійскіе парки:								
№ 24 летучій.	—	—	—	—	1	—	—	
№ 24 подвижной	—	—	—	—	1	—	—	
18-е кавал. отдѣленіе летуч. парка . .	—	—	—	—	1 отд.	—	—	
Отрядъ осадной артиллеріи	—	—	—	12	—	—	—	
5-й саперный баталіонъ: 2-я и 4-я роты . .	—	—	—	—	—	2роты.	—	
Отрядъ Черноморскихъ моряковъ	—	—	—	—	—	—	2роты.	
Всего въ Брайловскомъ отрядѣ	13	3	24	78 [1]	2 пар. 1 отд.	2	2	[1] Въ томъ числѣ 12 осад. орудій.
У Гуро-Яломницы.								
72-й Тульскій полкъ.	1	2	—	—	—	—	—	
Донской казачій № 40 полкъ	—	—	4	—	—	—	—	
1-я батарея 18-й арт. бригады	—	—	—	8	—	—	—	
Всего въ Гуро-Яломницкомъ отрядѣ	1	2	4	8	—	—	—	
У Галаца.								
65-й пѣх. Московскій полкъ	3	—	—	—	—	—	—	
69-й » Рязанскій »	3	—	—	—	—	—	—	
70-й » Ряжскій »	3	—	—	—	—	—	—	
Донской казачій № 29 полкъ	—	—	4	—	—	—	—	
3-я батарея 18-й арт. бригады	—	—	—	8	—	—	—	
4-я » 18-й » »	—	—	—	8	—	—	—	
5-я » 18-й » »	—	—	—	8	—	—	—	
6-я » 18-й » »	—	—	—	8	—	—	—	
Донская конная № 6 батарея	—	—	—	6	—	—	—	
Артиллерійскіе парки:								
№ 18 летучій.	—	—	—	—	1	—	—	
№ 18 подвижной	—	—	—	—	1	—	—	
2-я половина 2-го отд. 8-го кав. отд. лет. парка.	—	—	—	—	1/2 отд.	—	—	
Всего у Галаца	9	—	4	38	2 пар. 1/2 отд.	—	—	
У Рени.								
144-й пѣх. Каширскій полкъ	2	—	—	—	—	—	—	
7-й уланскій Ольвіопольскій полкъ	—	—	3/4	—	—	—	—	
2-я батарея 18-й арт. бригады.	—	—	—	8	—	—	—	
Отрядъ осадной артиллеріи	—	—	—	8	—	—	—	
Всего въ Ренійскомъ отрядѣ . .	2	—	3/4	16 [2]	—	—	—	[2] Въ томъ числѣ 8 осад. орудій.

Наименованіе частей.	Баталіоновъ.	Ротъ.	Эскадроновъ и сотенъ.	Орудій.	Парковъ.	Саперныхъ частей.	Морскихъ частей.	Примѣчанія.
У Сатунова.								
144-й пѣх. Каширскій полкъ	1	—	—	-	—	—	—	
7-й уланскій Ольвіопольскій полкъ	—		1	—	-	—	—	
13-я конно-арт. батарея	—	—	—	6	—	—	—	
Всего у Сатунова	1	—	1	6	—	-	—	
У Измаила.								
143-й пѣх. Дорогобужскій полкъ	1	2	—	—	—	—		
1-я батарея 31-й арт. бригады	—	—		8			—	
4-я » 31-й » »	—	—	—	8	—	—		
7-й уланскій Ольвіопольскій полкъ		-	1	—	—	—	—	
Всего въ Измаильскомъ отрядѣ	1	2	1	16	-	—	—	
У Килія.								
143-й пѣх. Дорогобужскій полкъ	1	-	—	—	—	—	—	
5-я батарея 36-й арт. бригады	--			8	—	—		
Донской казачій № 7 полкъ	—	—	1/2	—		—	—	
Всего у Килія	1	—	1/2	8	—	—	—	
У м. Николаевки.								
143-й пѣх. Дорогобужскій полкъ	—	2	—	—	—		—	
У с. Галешлетти.								
143-й пѣх. Дорогобужскій полкъ	—	1		—	—	—	—	
У Жебріени.								
Донской казачій № 7 полкъ	—	—	1/2	—	--	—	—	
У Хаджи-Абдулла.								
7-й уланскій Ольвіопольскій полкъ	—		1/4	—	—	--	—	
У Болграда.								
7-й уланскій Ольвіопольскій полкъ	—	—	1	—	—		—	
Отдѣленіе 26-го подвижного парка	-	-	—	—	1 отд.	—	—	
Всего же во всемъ Нижне-Дунайскомъ отрядѣ	30	—	37	162[1]	4 пар., 1 канал. отдѣл., 1 под. отд. и 1/2 отд. кав. пар.	2	2	[1]) Въ томъ числѣ 20 осад. орудій.

Наименованіе частей.	Мѣста расположенія.	Примѣчанія.
Отдѣльная Донская казачья бригада.		
Управленіе бригады	Галацъ.	
Донской казачій № 29 полкъ	Галацъ.	2 сотни на Барбошской позиціи.
» » № 40 » (въ 4-сотенномъ составѣ)	Гуро-Яломница.	
Сотня Донского казачьяго № 7 полка	Килія и Жебріени.	
Артиллерія.		
Бригадное управленіе 36-й арт. бригады	Измаилъ.	
1-я батарея 36-й арт. бригады		
4-я » 36-й »		
5-я » 36-й »	Килія.	
13-я конно-артиллерійская батарея	Сатуново.	
4-я Донская конная батарея	Барбошъ.	
1-й отрядъ осадной артиллеріи	Рени. Браиловъ.	Въ Рени 8 орудій. Въ Браиловѣ 12 ор.
Отдѣленіе 26-го подвижного арт. парка	Болградъ.	
2-я половина 2-го отдѣленія 8-го кавал. летучаго парка	Галацъ.	
5-й саперный баталіонъ: 2-я и 4-я роты	Браиловъ.	40 чел. находятся въ Галацѣ.
2 роты Черноморскихъ моряковъ		

26.

Состоящій при Его Императорскомъ Высочествѣ Главнокомандующемъ инженеръ, г.-м. Боресковъ, Начальнику Нижне-Дунайскаго отряда, 7 іюня 1877 г., № 79, г. Браиловъ.

(Воен.-Учен. Арх., отд. II, д. № 4845, т. I, стр. 135).

По приказанію Его Императорскаго Высочества прибывъ для производства дополнительныхъ работъ у г. Рени, прошу распоряженія вашего превосходительства о назначеніи для этихъ работъ ежедневно двухъ паровыхъ катеровъ и пяти гребныхъ шлюпокъ съ соотвѣтствующею морскою и гальваническою командами. Подписалъ: г.-м. *Боресковъ.*

27.

Телеграмма Командира XIV арм. корпуса Начальнику Штаба арміи, 7 іюня 1877 г.

(Воен.-Учен. Арх., отд. II, д. № 4845, т. I, стр. 132).

Вода въ Дунаѣ пятнадцать футъ семь дюймовъ. Десантъ *Жукова* на Буджакъ пятницу съ разсвѣтомъ. Отсюда пятницу вечеромъ десантъ отпра-

вится вверхъ. Атакуемъ Мачинъ субботу утромъ. Остановка за паводкою моста. *Циммерманъ.*

28.

Телеграмма Главнокомандующаго Командиру XIV арм. корпуса, 8 іюня 1877 г.

(Воен.-Учен. Арх., отд. II, д. № 5281, стр. 298).

Переправа и атака Мачина необходимо должны быть сдѣланы на такихъ же основаніяхъ, какъ вы вчера сообщали, т. е. окончательно въ субботу съ разсвѣтомъ. На этомъ многое мною основано, чего измѣнить нельзя. Государь Императоръ по этому расчету выѣзжаетъ завтра вечеромъ, прибудетъ въ пятницу Браиловъ три часа утра. Отложить переправу ни въ какомъ случаѣ невозможно. Николай.

29.

Начальникъ Гуро-Яломницкаго отряда въ Штабъ Нижне-Дунайскаго отряда, 8 іюня 1877 г., № 35, д. Гуро-Яломница.

(Воен.-Уч. Арх., отд. II, д. № 4845, т. I, стр. 144—145).

Сего числа, въ 2 часа дня, мною было отправлено два отряда. Одинъ на шести лодкахъ изъ 65 человѣкъ стрѣлковъ и казаковъ при офицерахъ: 72-го пѣх. Тульскаго полка шт.-кап. *Галовъ* и Донского казачьяго № 40 полка сотникъ *Лотошниковъ* отъ с. Гуро-Яломницы внизъ по Дунаю для обслѣдованія южной оконечности острововъ Константина и Визіу и противоположнаго берега Дуная, и другой—на шести лодкахъ съ 75 человѣками стрѣлковъ и казаковъ при офицерахъ: Донского казачьяго № 40 полка сотникъ *Сережниковъ* и хорунжихъ *Студеникинъ* и *Ерыженсковымъ* и 72-го пѣх. Тульскаго полка подпор. *Пургасовъ* къ югу отъ Гуро-Яломницы для обслѣдованія сѣверной части острова Филина, острововъ Будешта и Гиска; у этого послѣдняго острова оба отряда должны были соединиться и подойти по возможности ближе къ Гирсовой горѣ. Изъ донесеній отрядныхъ начальниковъ видно, что по обслѣдованіи указанныхъ выше острововъ и прилежащаго къ нимъ праваго берега Дуная никакихъ непріятельскихъ постовъ не оказалось, но на правомъ берегу между Дунаемъ и затокомъ образовалась твердая полоса земли шириною 20—30 шаговъ, перерѣзанная только въ нѣкоторыхъ мѣстахъ протоками изъ Дуная, чрезъ которые можетъ быть свободное движеніе даже пѣшихъ людей. На этой полосѣ проходитъ совершенно твердая колесная дорога, къ сѣверной сторонѣ которой находится насыпь въ видѣ батареи, а отъ нея, къ югу, по дорогѣ прорыто нѣсколько перекоповъ въ видѣ ровиковъ для стрѣлковъ. Дорога, какъ можно предполагать, доходитъ къ югу до Гирсовой горы изъ рѣки Борой.

Послѣ этихъ изслѣдованій перваго отряда, оба отряда подъ начальствомъ сотника *Сережникова* отправились подъ Гирсову гору, къ которой, пользуясь тѣнью береговыхъ деревъ, подошли незамѣченные турками и дали залпъ по ихъ лагерю и батареѣ. Послѣ чего, произведя тревогу, ушли, пользуясь быстрымъ теченіемъ Дуная, изъ подъ выстрѣловъ турецкихъ постовъ и возвратились благополучно въ Гуро-Яломницу около 9 часовъ вечера.

Изъ донесеній, полученныхъ мною съ постовъ, видно, что на круглой батареѣ у Гирсова стоитъ три орудія, обращенныхъ дуломъ къ д. Піа-Петри, и на скатахъ горы ближе къ Гирсову построена батарея, имѣющая три амбразуры къ Піа-Петри и двѣ къ Дунаю, въ которыхъ видны орудія. Кромѣ того, къ Гирсову прибылъ сверху двухтрубный пароходъ и въ лагерѣ замѣтно прибавленіе палатокъ. Подписалъ: подполк. *Дмитровъ*.

30.

Начальникъ Гуро-Яломницкаго отряда, въ Штабъ Нижне-Дунайскаго отряда, 9 іюня 1877 г., № 36, д. Гуро-Яломница.

(Воен.-Учен. Арх., отд. II, д. № 4845, т. I, стр. 158—160).

Сего числа были отправлены слѣдующія экспедиціи. Первый отрядъ, на 10 лодкахъ, 112 человѣкъ казаковъ и пѣхоты пополамъ, при офицерахъ сотникѣ *Сережниковѣ* и хорунжемъ *Студеникинѣ*, поручикѣ *Жуковѣ* и подпоручикахъ *Ястребцевѣ* и *Пурпасовѣ*—былъ направленъ, въ 10 час. утра, на другую сторону Дуная, съ тѣмъ чтобы въ виду турокъ пересыпать оставленную батарею и перекопъ, построенные на той сторонѣ, и сдѣлать ихъ удобными для нашей обороны въ случаѣ переправы на правый берегъ Дуная и при этомъ осмотрѣть и измѣрить глубину затоковъ, которые перерѣзываютъ дорогу, проходящую по тому берегу. По возвращеніи отряда этого было донесено: что по выѣздѣ отъ Гуро-Яломницы онъ направился внизъ по Дунаю, обогнувъ островъ противъ № 2 батареи и высадившись на правый берегъ Дуная противъ южной части острова Визіу, гдѣ останавливался для пересыпокъ укрѣпленій. Послѣ чего, разсыпавшись по берегу, направился къ Гирсовой горѣ. Дойдя до мѣста, гдѣ устроены наши заграждения, лодки были оставлены на берегу подъ прикрытіемъ 20 человѣкъ, а остальная часть отряда двинулась къ югу по дорогѣ и такимъ образомъ дошла до рѣки Борой; такъ какъ мѣстность эта совершенно открытая, то уже при самомъ появленіи отряда на правый берегъ Дуная онъ былъ замѣченъ въ турецкомъ лагерѣ, потому что можно было усмотрѣть начавшееся движеніе у турокъ, по мѣрѣ же приближенія отряда къ Гирсовой горѣ видно было ясно, около $5\frac{1}{2}$—6 часовъ вечера, выстраиваніе турецкихъ войскъ впереди лагеря числомъ около 8 ротъ и высылка передовой цѣпи. Когда же отрядъ приблизился на разстояніе около

двухъ тысячъ шаговъ, то со стороны турокъ была открыта сначала стрѣльба изъ цѣпи, а потомъ было сдѣлано три пушечныхъ выстрѣла, снаряды которыхъ ложились на разстояніи 500—200 шаговъ отъ отряда. Послѣ чего сотникъ *Сережниковъ*, чтобы не подвергать отрядъ свой опасности, началъ отступленіе цѣпью и, приблизившись къ лодкамъ своимъ, сѣлъ на нихъ и возвратился благополучно въ с. Гуро-Яломницу около 9 часовъ вечера.

Второй отрядъ, на шести лодкахъ, 60 человѣкъ пѣхоты и казаковъ пополамъ, подъ начальствомъ командующаго 5-ю сотнею хорунжаго *Дубовскова*, былъ отправленъ изъ с. Кіяры въ 3 часа дня по направленію къ Гирсову для обстрѣливанія лежащихъ противъ этого мѣста острововъ, а главное добыть свѣдѣніе—для чего уходитъ каждое утро пароходъ изъ-подъ Гирсова вверхъ и съ чѣмъ онъ возвращается. Изъ донесенія хорунжаго *Дубовскова* видно, что онъ отъ с. Кіяръ направился прямо къ острову, лежащему южнѣе Гирсова, и, приблизившись къ сѣверной оконечности этого острова, могъ хорошо наблюдать за подходящимъ въ это время (около $5\frac{1}{2}$ час. вечера) пароходомъ къ Гирсову съ юга, и чтобы не быть настигнутымъ этимъ пароходомъ хорунжій *Дубовсковъ* не рѣшился выѣхать изъ-за острова на открытое мѣсто къ Гирсову, тѣмъ болѣе что турки уже давно замѣтили его присутствіе, почему на верхушкѣ горы были видны сомкнутыя ихъ части, а книзу начала разсыпаться цѣпь, поэтому хорунжій *Дубовсковъ* направился къ острову, который лежитъ прямо противъ Гирсовой горы, и, выйдя на твердую южную его оконечность, могъ перейти на восточную его сторону и наблюдать за пароходомъ. Оказалось, что пароходъ этотъ, подойдя къ Гирсовой пристани, остановился, причемъ не было замѣчено, чтобы онъ что-либо сгружалъ. Послѣ этого хорунжій *Дубовсковъ*, посадя свой отрядъ на лодки, возвратился около 8 час. вечера въ с. Піа-Петри.

Изъ донесеній съ постовъ усматривается, что въ селѣ было видно, какъ около $5\frac{1}{2}$—6 часовъ выстраивались войска турецкаго отряда впереди лагеря, такъ что этимъ была закрыта большая часть ихъ палатокъ, и кромѣ того наблюдалось движеніе ихъ кавалеріи. Слѣдя во все время за движеніемъ посланныхъ мною экспедицій между дер. Гуро-Яломницею и Піа-Петри, я самъ лично убѣдился во всѣхъ тѣхъ явленіяхъ, которыя изложены выше.

На батареѣ къ югу отъ Гирсовой горы, сколько это можно усмотрѣть, подняты брустверa настолько, что орудія совершенно закрыты. Кромѣ того замѣчено прибавленіе лагеря, особенно коновязи лошадей, что легко наблюсти изъ поста, стоящаго у церкви с. Гуро-Яломницы.

За послѣднее время вода въ Дунаѣ и р. Яломницѣ упала на высоту 3-хъ футовъ, причемъ обнажились многіе острова, которые прежде были залиты. Противоположный берегъ черезъ 2 — 3 дня будетъ настолько сухъ, что, устроивъ незначительные мостики чрезъ затоки изъ Дуная, по немъ возможно будетъ движеніе всѣхъ родовъ войска до самой рѣчки Борой, переправа чрезъ

которую тоже не представитъ затрудненій. Поэтому легкому отряду не можетъ представиться особенныхъ трудностей при переправѣ.

Въ моемъ распоряженіи до 7 іюня было 21 лодка годныхъ къ плаванію, вмѣстимостью отъ 3 до 10—12 человѣкъ, и только двѣ большихъ—вмѣстимостью до 25 человѣкъ. Въ настоящее время я счелъ за нужное собрать повозможности большее число лодокъ, почему мною командированы были, 7 числа вечеромъ, хорунжій *Смирновъ* съ казаками и имъ въ ночь же на 8 число было доставлено на подводахъ 12 лодокъ, изъ которыхъ двѣ большихъ въ д. Піа-Петри, а 8 числа былъ снова командированъ хорунжій *Орыжанскій*, которымъ въ ночь же на подводахъ доставлено въ с. Гуро-Яломницу еще 15 лодокъ. Всѣ они требуютъ исправленія, къ которому уже приступлено. Также точно приступлено и къ заготовленію веселъ. Изъ числа исправленныхъ и уже прежде бывшихъ годныхъ лодокъ 12 находится на постахъ, на островѣ впереди с. Гуро-Яломницы, и три на батареяхъ. Кромѣ этихъ, 15 лодокъ вмѣстимостью на 150 человѣкъ могутъ быть употреблены по моему усмотрѣнію. Въ случаѣ надобности можно взять также парóмъ на двухъ большихъ лодкахъ, который находится на рѣкѣ Яломницѣ и служитъ для сообщенія между деревнями Браилицей и Кіарой.

Вмѣстѣ съ симъ представляю протоколъ допросовъ, которые были сняты съ доставленныхъ мнѣ 8 числа 11 человѣкъ румынскихъ и турецкихъ подданныхъ. Причемъ докладываю, что, по снятіи показаній, 7 человѣкъ румынскихъ подданныхъ мною отпущены, 4 человѣка молдаванъ изъ д. Гирсово препровождаются коменданту XIV арм. корпуса. Подписалъ: подполк. *Дмитровъ*.

31.

Начальникъ Гуро-Яломницкаго отряда Начальнику Нижне-Дунайскаго отряда, 11 іюня 1877 г., № 38, д. Гуро-Яломница.

(Воен.-Учен. Арх., отд. II, д. № 4845, т. I, стр. 198—199).

Секретно.

Для экспедиціи на Дунай сего числа назначено 2 отряда: первый, на 10 лодкахъ, 112 казаковъ и пѣхоты по ровному числу, подъ начальствомъ сотника *Сережникова*, при офицерахъ, отправленъ изъ с. Гуро-Яломницы на правую сторону Дуная, съ цѣлью устроить тамъ траншеи, которыя могли бы быть закрытіемъ для стрѣлковъ на случай нашей переправы, и изслѣдовать мѣстность, по возможности дальше во всѣ стороны, насколько она удобна для движенія войскъ. Изъ донесенія начальника этого отряда видно, что изъ Гуро-Яломницы онъ отправился прямо на правый берегъ Дуная, гдѣ были устроены турецкія батарея и траншеи. Здѣсь, начиная съ 12 час. дня, въ виду турокъ, занимались исправленіемъ старыхъ траншей и прорытіемъ новыхъ. По окончаніи этихъ работъ была скошена трава впереди траншей на разстояніи около 200 шаговъ. Съ началомъ работъ высланы во всѣ

стороны развѣдочныя партіи изъ 5—10 человѣкъ при унтеръ-офицерахъ и урядникахъ для изслѣдованія удобопроходимости мѣстности, а для ближайшаго охраненія выслана цѣпь часовыхъ. По обслѣдованіи оказалось, что мѣстность на разстояніи около 100 саж. отъ берега совершенно твердая и поросла высокою травою, далѣе же этой полосы начинается топкое мѣсто, поросшее камышемъ; къ югу—твердая полоса земли тянется на разстояніи около 3 верстъ, при ширинѣ около 50—100 саженъ, на этомъ протяженіи только въ 2 мѣстахъ она прорѣзана двумя протоками изъ Дуная, первый шириною въ 10 шаг. и глубиною въ аршинъ, а второй—шириною около 15 шаговъ и глубиною въ $1\frac{1}{2}$ арш. Далѣе къ Гирсовой горѣ полоса эта дѣлается топкою, но все таки возможно движеніе пѣхоты и насколько можно судить, по сравненію удобо-проходимости уже сухой полосы теперь и за нѣсколько передъ этимъ дней, полагаю будетъ суха черезъ нѣсколько дней. На этомъ протяженіи находится одинъ протокъ изъ Дуная шириною въ 10 шаговъ и глубиною около $1\frac{3}{4}$ арш. Рѣчка Борой шириною около 15 саженъ, но глубины нельзя было измѣрить. Ширина твердой полосы земли у р. Борой около 20 саж., далѣе же къ востоку находится еще разливъ этой рѣки. Во все продолженіе пребыванія отряда на правомъ берегу Дуная, турки бездѣйствовали, но замѣтно было усиленіе ихъ цѣпи, которая была выслана до самой р. Борой. Въ 8 час. вечера отрядъ этотъ, разложивъ костры по берегу, возвратился благополучно въ с. Гуро-Яломницу.

Второй отрядъ, на 6 лодкахъ, 60 казаковъ и пѣхоты, подъ начальствомъ кап. *Карповскаго* и командующаго 5-ю сотнею хорунжаго *Дубовскаго*, отправился въ 12 час. дня изъ с. Піа-Петри на островъ противъ Гирсовой горы. съ цѣлью точнаго осмотра этого острова, Гирсовой горы и расположеннаго тамъ турецкаго лагеря и батарей, причемъ вмѣнено въ обязанность, не вдаваясь въ серьезную опасность въ то же время обратить на себя вниманіе турокъ, и если можно будетъ ожидать дѣйствительности выстрѣловъ, то произвести стрѣльбу противъ турецкаго лагеря. Изъ донесенія начальника этого отряда видно, что изъ с. Піа-Петри отрядъ направился къ устью р. Борча, на турецкій островъ Асамбей, противъ Гирсовой горы. По осмотрѣ этого острова, онъ оказался не занятъ турками, мѣстами сухъ, а мѣстами залитъ водою, иногда въ ростъ человѣка. Подступы къ нему со стороны Гирсова затруднительны по причинѣ глубины воды и кустарниковъ. Для осмотра Гирсовой горы хорунжій *Дубовской* съ нѣсколькими нижними чинами взлазили на деревья, чтобы видѣть расположеніе лагеря и батареи. Такъ какъ расположеніе здѣсь до турецкаго лагеря не превосходило 2.000 шаговъ, то нижними чинами произведена была стрѣльба, цѣлясь по возможности выше, причемъ, насколько можно было замѣтить, выстрѣлы достигали до переднихъ палатокъ, такъ какъ онѣ тотчасъ же были убраны и войска начали выстраиваться. При осмотрѣ Гирсовой горы тамъ было замѣтно: на новой батареѣ,

на скатѣ къ Гирсову, видны 3 амбразуры, но орудій въ нихъ не замѣчено; на батареѣ у кордона стоитъ одно орудіе большого размѣра, направленное вверхъ по Дунаю; круглая батарея насыпана изъ земли и обросшая травою, которая издали кажется какъ-будто обложена турами; на верху орудіе большихъ размѣровъ, направленное внизъ по Дунаю. Въ лагерѣ видно около 40 палатокъ, неправильно разставленныхъ, между ними видны шалаши изъ камыша. Послѣ этого осмотра отрядъ въ 9 час. вечера возвратился благополучно въ с. Піа-Петри.

При восходѣ солнца, сего числа, по направленію къ Браилову были слышны около 25 выстрѣловъ, изъ коихъ была и стрѣльба залпами.

Измѣненій въ расположеніи, прибавленія или умепьшенія турецкихъ войскъ на Гирсовой горѣ не замѣчено. Пароходъ, какъ и въ предыдущіе дни, утромъ уходилъ вверхъ по Дунаю, а вечеромъ возвращался обратно къ Гирсову.

О чемъ имѣю честь донести вашему превосходительству. Подписалъ: подполк. *Дмитровъ*.

32.

Начальникъ Штаба XIV арм. корпуса Военному Начальнику г. Браилова, 9 іюня 1877 г., № 825, г. Браиловъ.

(Воен.-Учен. Арх., отд. II, д. № 5397, стр. 17).

Экстренно.

Командиръ корпуса изволилъ приказать: 1) для охраненія моста расположить бивакомъ по ту сторону Дуная, за Гичетомъ, кромѣ находящейся тамъ роты еще другую, подчинивъ ихъ обѣ распорядительному штабъ-офицеру. Роты эти должны выставлять цѣпь часовыхъ; 2) командѣ *Никонова* охранять мостъ, выставляя на ночь посты на лодкахъ впереди расположенія ротъ, примѣрно на версту, повѣрка бдительности этихъ постовъ возлагается на штабъ-офицера, завѣдывающаго ротами; 3) кап.-лейт. *Беклешову* устроить вахтенную службу для охраненія моста сверху и снизу по теченію Дуная и назначить лодку въ распоряженіе штабъ-офицера, завѣдывающаго ротами. и 4) для охраненія моста со стороны Браилова назначать ежедневно въ караулъ по полуротѣ, караулу сему стоять у спуска къ мосту и выставлять посты на самомъ мосту.

О таковомъ приказаніи командира корпуса увѣдомляю ваше превосходительство, для зависящихъ распоряженій относительно назначенія роты по ту сторону Дуная и караула при спускѣ къ мосту отъ Браилова.

Присовокупляю, что кап.-лейт. *Беклешову* и лейтенанту *Никонову* вмѣстѣ съ симъ сообщается для распоряженій съ ихъ стороны. Подписалъ: полк. *Акимовъ*.

33.

Телеграмма Командира XIV арм. корпуса Начальнику Штаба арміи, 9 іюня 1877 г.

(Воен.-Учен. Арх., отд. II, д. № 4845, т. I, стр. 153).

Ѣду сейчасъ Галацъ; если будетъ возможность, то отправлю десантъ на Буджакъ сегодня ночью; атака Мачина воскресенье утромъ.

Паденіе воды вредно Галацу, полезно Браилову. Послано письмо съ *Гершельманомъ*. *Циммерманъ*.

34.

Приказъ по XIV арм. корпусу и Нижне-Дунайскому отряду, 9 іюня 1877 г., № 39, г. Браиловъ.

(Воен.-Учен. Арх., отд. II, д. № 5399, стр. 101).

Товарищи, передъ вами за Дунаемъ стоитъ старый и злой врагъ христіанства и Россіи. Идемъ туда на священную войну. Напоминаю полкамъ ихъ прежнюю честную службу въ бояхъ. Дѣды и отцы ваши били турка, теперь и ваша очередь пришла укрощать его. Полки, состоящіе подъ моимъ начальствомъ, носятъ имена славныхъ битвъ двѣнадцатаго года, имена Москвы и древнихъ городовъ подмосковныхъ. Господа офицеры, Государь и Отечество смотрятъ на васъ; братцы солдатушки, послужите батюшкѣ Царю и матушкѣ Россіи! Казаки, помните славу Дона. Моряки уже показали здѣсь свою доблесть.

Впередъ друзья, съ бодрымъ духомъ за Бѣлаго Царя и за Русь Православную. Постараемся заслужить спасибо нашего Главнокомандующаго Великаго Князя. Подписалъ: г.-л. *Циммерманъ*.

35.

Начальникъ Штаба Нижне-Дунайскаго отряда лейтенанту Никонову, 9 іюня 1877 г., № 824, г. Браиловъ.

(Воен.-Учен. Арх., отд. II, д. № 4845, т. I, стр. 156).

Командиръ корпуса изволилъ приказать, чтобы отъ ввѣренной вамъ команды выставлялись съ сегодняшняго же дня на ночь посты на лодкахъ, впереди деревни Гичета къ сторонѣ Мачина, примѣрно на версту отъ расположенія находящихся тамъ двухъ ротъ; цѣль сихъ постовъ—охраненіе моста отъ покушенія непріятельскихъ партій.

Повѣрка постовъ возложена на штабъ-офицера, завѣдывающаго ротами за Гичетомъ. (Безъ подписи [1]).

[1]) Засвидѣтельствованная черновая. *Ред.*

36.

Телеграмма Начальника Нижне-Дунайскаго отряда Начальнику Штаба арміи, 10 іюня 1877 г., Галацъ.

(Воен.-Учен. Арх., отд. II, д. № 4943, стр. 1).

Десантъ г.-м. *Жукова*, изъ десяти ротъ Рязанскихъ и Ряжскихъ, отправленъ въ полночь на Буджакъ. Въ три часа началась перестрѣлка, теперь четыре часа, виденъ и слышенъ довольно сильный ружейный огонь на Буджакѣ. *Циммерманъ.*

37.

Телеграмма Начальника Нижне-Дунайскаго отряда въ Штабъ арміи, 10 іюня 1877 г., Галацъ.

(Воен.-Учен. Арх., отд. II, д. № 4943, стр. 2).

Теперь шесть часовъ; кажется, высадка благополучно совершилась, ружейный огонь прекратился, наши пошли впередъ, извѣстій оттуда еще нѣтъ, потому что гребныя суда въ камышахъ трудно и тихо идутъ. *Циммерманъ.*

38.

Командиръ 1-й бригады 18-й пѣх. дивизіи Командиру XIV арм. корпуса, 10 іюня 1877 г., Гарванскія высоты.

(Воен.-Учен. Арх., отд. II, д. № 4845, т. I, стр. 174).

Вслѣдствіе данной мнѣ вашимъ превосходительствомъ диспозиціи, войска ввѣреннаго мнѣ отряда въ числѣ по 5 ротъ отъ Рязанскаго и Ряжскаго полковъ, подъ личнымъ моимъ начальствомъ, сдѣлали высадку на турецкомъ берегу, противъ г. Галаца, и Буджакъ взятъ съ бою 10 іюня въ 3 ч. утра.

Первыми прибыли къ мѣсту высадки роты Рязанскаго полка, около 3 часовъ утра, съ сѣверо-восточной стороны Буджака, тамъ гдѣ находятся затопленные сарап, и встрѣчены были непріятелемъ во всеоружіи. Турецкая пѣхота, расположенная въ ложементахъ на горѣ Буджакъ, подпустивъ десантъ на 150 шаговъ, открыла убійственный огонь; не смотря на это и на понесенныя потери передовою 2-ю стрѣлковою ротою Рязанскаго полка, люди высадились немедленно и, подъ прикрытіемъ фланговаго огня съ лодокъ остальныхъ ротъ, молодецки взбѣжали на высоты и послѣ непродолжительной перестрѣлки выбивали турокъ съ позиціи на позицію. Непріятель хотѣлъ воспользоваться преимуществомъ кавалеріи, но всѣ кавалерійскія атаки съ помощью другихъ высадившихся ротъ были отражены.

Роты 70-го пѣх. Ряжскаго полка по дальности проходимаго ими пути прибыли нѣсколько позже съ западной стороны Буджака, но своими

высадками и дѣйствіями во флангъ и тылъ противника способствовали окончательному его отступленію. Долгомъ считаю заявить, что особенной распорядительности и находчивости командира полка полк. *Шульгина* и командира 2-й стрѣл. роты кап. *Клоченко* полкъ и весь эшелонъ обязаны своими успѣхами, и что первыми вышли на берегъ прапор. *Сушковъ* и подпор. *Васильевъ*, при этомъ прапор. *Васильевъ* убитъ, а пор. *Эльснеръ* и прап. *Отрашкевичъ* ранены, нижнихъ чиновъ убито 5 и ранены 16.

Съ 7 часовъ утра началось новое дѣло; непріятель, получивъ подкрѣпленіе изъ нѣсколькихъ баталіоновъ низама и 2 орудій артиллеріи, перешелъ въ наступленіе, направляя атаку преимущественно на правый флангъ, гдѣ находились 11-я линейная и 2-я стрѣлковая роты Ряжскаго полка. Турецкая пѣхота, сначала уступая ротамъ Ряжскаго полка, навела ихъ на батарею изъ двухъ орудій. Вслѣдъ за тѣмъ, появились отъ 300 до 400 чел. кавалеріи; дѣло было очень жаркое, оба противника дрались съ ожесточеніемъ; случалось, что обѣ цѣпи сходились на 30 шаговъ и стрѣляли въ упоръ; наша пѣхота бросалась въ штыки даже противъ кавалеріи; была одна минута, когда Ряжскій полкъ находился въ затрудненіи—резервы были всѣ израсходованы, а между тѣмъ въ обходъ праваго фланга неслась турецкая кавалерія, а съ фронта наступала пѣхота. Въ этотъ критическій моментъ подполк. *Акинфіевъ* (Ряжскаго полка) собралъ горсть храбрецовъ и пустилъ ихъ въ атаку, а пор. *Ермоловъ* личнымъ примѣромъ способствовалъ стремительному натиску этихъ людей. Были отдѣльные примѣры личнаго самоотверженія; раненые послѣ перевязки возвращались въ свои части. Не могу также не свидѣтельствовать о личномъ мужествѣ и храбрости полковыхъ командировъ полк. *Шелковникова* и *Шульгина* и начальника штаба полк. *Михѣева*. Вообще поведеніе офицеровъ и нижнихъ чиновъ выше всякой похвалы.

Въ началѣ боя у насъ совсѣмъ не было артиллеріи, съ прибытіемъ же одного орудія войска ободрились, бой, какъ пѣхотный, такъ и артиллерійскій, началъ стихать и черезъ часъ совершенно прекратился. Непріятель отступилъ на Мачинъ. Отрядъ я расположилъ согласно диспозиціи у Гарванскихъ высотъ.

Потери значительны: въ 70-мъ Ряжскомъ полку, убиты подпор. *Васильевъ* и *Никольскій*, бросившіеся въ атаку на черкесъ (были изрублены), и нижнихъ чиновъ 31 человѣкъ. Раненыхъ офицеровъ 3: поручикъ *Эльснеръ*, пор. *Заваліевскій* и прапор. *Отрашкевичъ-Нажогинъ* (Рязанскаго полка). Раненыхъ нижнихъ чиновъ 63—Ряжскаго полка. Въ Рязанскомъ—убитъ 1 унтеръ-офицеръ и 1 рядовой, ранено 14 рядовыхъ. На долю 11-й роты Ряжскаго полка приходится убитыхъ 16 и раненыхъ 19, а 2-й стрѣлк. роты—убитыхъ 13 и раненыхъ 19 человѣкъ.

Силы турокъ примѣрно можно опредѣлить до 3.000 низама, кавалеріи отъ 300 до 400 человѣкъ (черкесъ) при 2 орудіяхъ. Съ 7 до 12 ча-

совъ наши роты бились на протяженіи отъ 5 до 6 верстъ, выбивая непріятеля съ позиціи на позицію, чтобы обезпечить собственную до прибытія остальныхъ ротъ отряда. Подписалъ: г.-м. *Жуковъ*.

39.

Командиръ 1-й бригады 18-й пѣх. дивизіи Командиру XIV арм. корпуса.

(Воен.-Учен. Арх., отд. II, д. № 4845, т. I, стр. 176).

Въ дополненіе вчерашняго донесенія [1]), спѣшу добавить и исправить нѣкоторыя ошибки въ цифрахъ, которыя вкрались отъ невозможности тотчасъ послѣ такого горячаго дѣла, которое было вчера, привести все въ ясность. Точныя цифры убыли представляются въ прилагаемой при семъ вѣдомости; сверхъ того, долгомъ считаю представить вниманію вашего превосходительства о слѣдующихъ личныхъ отличіяхъ офицеровъ и нижнихъ чиновъ ввѣреннаго мнѣ отряда: 1) бригадный адъютантъ шт.-кап. *Собичевскій* развозилъ мои приказанія большею частію подъ сильнымъ огнемъ и способствовалъ къ снаряженію флотиліи; 2) Рязанскаго полка: командиръ 3-й стрѣлковой роты пор. *Завабевскій*, контуженный въ голову и остававшійся въ строю, оказалъ большую распорядительность и мужество при высадкѣ, когда его рота подверглась въ это время сильному фланговому огню,—при вторичномъ дѣлѣ рота его все время была въ первой боевой линіи; командиръ 10-й роты шт.-кап. *Кириловъ*, рота котораго во время вторичнаго дѣла безсмѣнно находилась впереди, и командиръ 2-й роты кап. *Ключенко*, поименованный въ моемъ первомъ донесеніи,—о немъ слѣдуетъ заявить сверхъ того, это онъ болѣе всѣхъ занимался производствомъ предварительныхъ развѣдокъ для узнанія путей въ плавняхъ и вообще много содѣйствовалъ успѣшному снаряженію десантной флотиліи; 3) 70-го пѣх. Ряжскаго полка: командиръ 1-й стрѣлковой роты шт.-кап. *Карякинъ* и 2-й стрѣлковой роты кап. *Годвойшъ*, роты которыхъ во время второго дѣла безсмѣнно находились въ цѣпи; субалтерны-офицеры 11-й линейной роты подпор. *Миловидовъ* и 1-й стрѣлковой роты *Орловъ 2-й* и прапор. *Ясинскій* находились въ цѣпи, и маіоръ *Канабихъ* смѣлыми предварительными развѣдками въ плавняхъ и во время боя, находясь подъ огнемъ, принесъ много пользы общему дѣлу; 4) не могу не заявить объ усердной дѣятельности инженеръ-кап. *Головина* и *Еремѣева*, снаряжавшихъ флотилію и находившихся также подъ огнемъ во время переѣзда на лодкѣ для передачи моихъ приказаній; 5) изъ числа нижнихъ чиновъ заслуживаютъ особаго поощренія: Рязанскаго полка, фельдфебель 3-й стрѣлковой роты Андрей *Денисенко*, ободрявшій нижнихъ чиновъ какъ во время высадки, такъ и во время послѣдующаго боя; рядовые *Матюсовъ* и *Денисовъ*, будучи ранены, не хотѣли

[1]) Отъ 10 іюня 1877 г. *Ред.*

уйти изъ строя и своимъ примѣромъ ободряли остальныхъ нижнихъ чиновъ; Ряжскаго полка: фельдфебель 2-й стрѣлковой роты Ермолай *Доброхотскій*, 11-й линейной роты фельдфебель Азарій *Матвѣевъ* и унтеръ-офицеръ Иванъ *Щука*, а также рядовой 5-й линейной роты *Лызловъ*, всѣ эти нижніе чины личнымъ самоотверженіемъ увлекли остальныхъ нижнихъ чиновъ; санитаръ 2-й стрѣлковой роты Наумъ *Ступниковъ* на рѣкѣ сдѣлалъ перевязку 2 нижнимъ чинамъ и бросался въ атаку, при чемъ отбилъ у турка ружье и патроны. Какъ о примѣрѣ необыкновенной доблести считаю долгомъ довести до свѣдѣнія вашего превосходительства о поведеніи офицеровъ Ряжскаго полка: подпор. *Никольскій* и *Васильевъ 1-й* послѣ отбитія атаки бросились съ близстоящими звеньями на конныхъ черкесовъ, угрожавшихъ правому флангу; къ сожалѣнію, подпор. *Васильевъ* убитъ, а *Никольскій* изрубленъ въ куски; звено, бывшее съ *Никольскимъ*, легло на мѣстѣ. Въ дѣлѣ взято много боевыхъ патроновъ и оружія; всѣ ружья оказываются системы *Пибоди-Мартини*, очень хорошей работы.

Потери турокъ значительны: по показанію жителей, турки увезли раненыхъ на сорока подводахъ; на позиціи ими похоронено много тѣлъ и нами предано землѣ 15 труповъ, которыхъ турки не успѣли подобрать. Подписалъ: г.-м. *Жуковъ*.

40.

Описаніе сраженія у горы Буджакъ и на Гарванскихъ высотахъ.

(Воен.-Учен. Арх., отд. II, д. № 4845, т. I, стр. 178—185).

Разстояніе, которое слѣдовало пройти на лодкахъ, отъ Галацкой пристани до Буджака около 9 верстъ. Пунктомъ сбора и первоначальнымъ базисомъ дѣйствій были избраны плавни между двумя затопленными деревнями Заклы и Затокъ. 8 іюня плоты, нагруженные орудіями, зарядными ящиками и лошадьми, и двѣ роты 69-го пѣх. Рязанскаго полка были перевезены съ Галацкой пристани къ дер. Затокъ. 9 іюня въ 5 часовъ вечера началась посадка пяти ротъ 69-го пѣх. Рязанскаго полка и столькихъ же ротъ 70-го пѣх. Ряжскаго полка на пристани, устроенной у водопровода; къ 9 часамъ вечера полки собрались на первоначальномъ базисѣ; на правомъ флангѣ, къ юго-востоку отъ дер. Заклы,—Ряжскій полкъ; лѣвѣе, въ верстѣ разстоянія, расположился Рязанскій полкъ. По высадкѣ первой очереди, лодки должны были возвратиться и перевезти 2-ю очередь, состоявшую также изъ 10 ротъ; за ними должны были быть перевезены и остальныя роты.

Мѣстность, на которой происходили высадка и бой, представляетъ полуостровъ, омываемый съ востока рѣчкою Чулемою и протокомъ Лацима, который, огибая г. Буджакъ, соединяется съ озерами Плоско и Жижило. Ширина полуострова на сѣверѣ $\frac{1}{2}$—$\frac{3}{4}$ версты, по мѣрѣ же удаленія на югъ онъ по-

степенно расширяется и у Гарвани доходитъ почти до 3 верстъ въ поперечникѣ. Весь полуостровъ сильно всхолмленъ, образуя нѣсколько почти параллельныхъ хребтовъ. Сѣверные и западные скаты горъ большею частью круты, а мѣстами даже обрывисты. Такимъ образомъ, мѣстность представляетъ нѣсколько сильныхъ позицій, что даетъ возможность при отступленіи съ Буджака во внутрь полуострова останавливаться на всѣхъ послѣдующихъ позиціяхъ. Самый Буджакъ представляетъ скалистую гору, гребень которой загроможденъ цѣлыми массами камня, образующими мѣстами естественныя ретраншементы. Скаты спускаются террасами, и какъ террасы, такъ и самые скаты завалены также камнями. Взятіе съ фронта открытою силою этой позиціи представляетъ большія затрудненія и атака возможна только по двумъ лощинамъ.

Собранная, какъ выше сказано, 1-я очередь полковъ между деревнями Заклы и Затокъ 9 же числа въ 11 часовъ вечера двинулась двумя колоннами: Рязанскій полкъ—прямо къ г. Буджаку, гдѣ долженъ былъ высадиться съ сѣверо-восточной его стороны, у затопленныхъ сараевъ въ лощинѣ, почти въ центрѣ Буджакской позиціи; Ряжскій полкъ, для удобства высадки, долженъ былъ взять вправо, слѣдуя плавнями до озера Жижило, пристать къ западному берегу полуострова въ тылу Буджакской позиціи. Такимъ образомъ, угрожая тылу и флангу турокъ, онъ долженъ былъ принудить ихъ къ отступленію. Такъ какъ сему послѣднему полку пришлось пройти значительно большее пространство, то онъ могъ поспѣть къ мѣсту высадки нѣсколько позже Рязанскаго полка. Около 3 часовъ утра луна зашла, и было совсѣмъ темно, когда двѣ роты Рязанскаго полка подошли къ затопленнымъ сараямъ, въ 600 шагахъ къ сѣверо-востоку отъ г. Буджака. На горахъ была мертвая тишина и не замѣтно было вовсе присутствія людей, но, какъ только лодки показались изъ-за тростника, вся гора покрылась огоньками; встрѣченныя убійственнымъ огнемъ, лодки не въ состояніи были сначала причалить къ берегу, повернули налѣво и завязали перестрѣлку. Въ это время показались остальныя роты Рязанскаго полка, а съ другой стороны, вдали, лодки Ряжскаго полка. Турки начали перемѣнять позицію, тогда 3-я стрѣлковая рота и часть 5-й роты съ ея командиромъ причалили къ берегу съ восточной стороны, еще лѣвѣе—2-я стрѣлковая рота, высадились и стали подыматься на гору по весьма крутому скату, опрокидывая непріятеля штыками; остальныя роты Рязанскаго полка высадились съ фронта.

Во время высадки Рязанскаго полка, турецкая кавалерія попыталась произвести атаку, частью по ровной мѣстности со стороны Гарвани, частью по лощинѣ съ Буджака; небольшая часть кавалеріи спѣшилась и заняла садикъ у восточной подошвы горы. Встрѣченная огнемъ Рязанцевъ, турецкая кавалерія помчалась обратно къ Гарвани. Въ это время Ряжскій полкъ былъ на линіи Буджака. Хотя высадка этого полка предполагалась далѣе, но, признавая положеніе Рязанскаго полка затруднительнымъ, я тотчасъ приказалъ

лодкамъ, несмотря на густоту камыша, повернуть къ берегу и высаживаться. Какъ только съ горы замѣченъ былъ этотъ маневръ, турки заняли западный гребень высотъ густою цѣпью стрѣлковъ, а между тѣмъ Рязанцы, преодолѣвая огромныя препятствія, взобравшись на хребетъ Буджакскихъ горъ, потѣснили турокъ съ фронта, что заставило турокъ убрать только что разсыпанную по западному хребту цѣпь стрѣлковъ.

Было 4½ часа утра, когда лодки Ряжскаго полка, пробиваясь съ трудомъ черезъ камыши, начали приставать къ берегу. Положеніе дѣлъ было слѣдующее: турки очистили Буджакъ, отступая медленно, и перешли на третью отъ Буджака возвышенность; Рязанцы расположились на покатости второй возвышенности; цѣпи стрѣлковъ были на разстояніи 800—900 шаговъ, перестрѣливаясь довольно рѣдкимъ огнемъ. Возвышенность, на которой были расположены турки, представляла слабый скатъ къ востоку; гребень тянулся параллельно западному берегу, спускъ въ эту сторону былъ весьма крутъ. Такъ какъ турки очистили этотъ гребень, то было выгоднѣе занять его нашими стрѣлками, чтобы дѣйствовать во флангъ и тылъ непріятелю. Съ этою цѣлью было приказано первою высадившеюся ротою занять эту гору, расположивъ стрѣлковъ по гребню, а резервъ—на западномъ скатѣ; слѣдующая высадившаяся рота пристроилась къ первой; остальныя три роты были расположены на дорогѣ черезъ Жижилу въ Мачинъ, изъ коихъ одна предназначалась для обхода турецкихъ позицій, а двѣ роты составили резервъ.

Подобныя мѣры, а частью и самое очертаніе мѣстности, заставили турокъ подать свой лѣвый флангъ назадъ. Рязанскій полкъ также перемѣнилъ фронтъ, и цѣпь Ряжскаго полка вошла въ связь съ Рязанскимъ полкомъ, только правый ея флангъ сохранилъ обхватывающее положеніе.

Около 6 часовъ утра турки отступили къ своимъ подкрѣпленіямъ впереди Гарванскихъ высотъ.

Въ 6½ часовъ утра огонь на время затихъ, и предполагалось воспользоваться удобною позиціею, представлявшею возможность (по незначительности протяженія) расположить отрядъ сосредоточенно, укрѣпиться и держаться на ней до прибытія подкрѣпленій и артиллеріи. Но прежде всего необходимо было исправить боевой порядокъ: между цѣпью Ряжскаго и Рязанскаго полковъ образовался незначительный перерывъ въ лощинѣ и сверхъ того цѣпь была расположена уступами, Ряжскій полкъ составлялъ передній уступъ, Рязанскій—задній. Вслѣдствіе сего приказано было ротѣ Рязанскаго полка стать въ резервѣ въ лощинѣ, цѣпи того же полка подвинуться впередъ и войти въ связь съ Ряжскимъ полкомъ, а Ряжскому полку послано было приказаніе остановиться. Но такъ какъ посланному пришлось пробираться пѣшкомъ (лошади офицерскія не были доставлены) по густой ржи, то приказаніе не могло поспѣть скоро, а между тѣмъ двѣ роты Ряжскаго полка (11-я линейная и 2-я стрѣлковая), увлеченныя преслѣдованіемъ непріятеля, двинулись впередъ,

не дождавшись вышеозначеннаго приказанія; за ними двинулась вся цѣпь стрѣлковъ, и, такимъ образомъ, войска заняли новую позицію, невыгодную въ томъ отношеніи, что она была слишкомъ обширна для незначительнаго отряда въ 10 ротъ. Ограничиться частью позиціи было невозможно, такъ какъ въ такомъ случаѣ фланги оставались бы обнаженными; всѣ роты Ряжскаго полка были разсыпаны. Опасенія за правый флангъ заставили послать туда 2 роты Рязанскаго полка, которыя должны были расположиться въ резервѣ. Невыгода нашего расположенія увеличивалась еще тѣмъ, что бо́льшая часть нашихъ стрѣлковъ была расположена въ густой и высокой ржи, не позволявшей видѣть противника, такъ что для стрѣльбы приходилось вставать, представляя открытую цѣль.

Получивъ подкрѣпленіе, турки усилили цѣпь и остановились, открыли убійственный огонь и въ то же время установили батарею, состоявшую изъ двухъ орудій, расположенную скрытно за гребнемъ высоты. Турки особенно насѣдали на нашъ правый флангъ, гдѣ былъ расположенъ Ряжскій полкъ, съ видимою цѣлью отбросить насъ отъ западнаго берега полуострова, откуда ожидались подкрѣпленія.

Около 10 часовъ утра положеніе становилось очень затруднительнымъ: боевой порядокъ состоялъ изъ цѣпи стрѣлковъ съ 2 ротами въ резервѣ, все поле на пространствѣ 2 тысячъ шаговъ въ глубину покрывалось градомъ пуль, гранаты летали по всѣмъ направленіямъ; турки, не видя у насъ артиллеріи, сходились на 30 шаговъ, стрѣляли въ упоръ и неоднократно доходило дѣло и до рукопашной схватки.

Около 11 часовъ была самая критическая минута,—вслѣдъ за натискомъ турецкой пѣхоты, бросилась въ атаку турецкая кавалерія—черкесы на правый флангъ, а башибузуки на лѣвый флангъ цѣпи, но, отраженные огнемъ, они отступили быстро.

Было только два случая, хотя и геройскихъ, но окончившихся, къ сожалѣнію, гибелью горсти храбрецовъ: группа всадниковъ показалась неожиданно изъ-за пригорка противъ звена 2-й стрѣлковой роты Ряжскаго полка, при которомъ находился подпор. *Никольскій*; онъ бросился съ звеномъ на черкесовъ и со всѣми нижними чинами палъ геройскою смертію. Правда, что и всѣ эти всадники пали на мѣстѣ, убитые частью подпор. *Никольскимъ* и бывшими съ нимъ нижними чинами, частью близстоящими стрѣлками. Другой, почти такой же случай, повторился съ подпор. 11-й линейной роты того же полка *Васильевымъ*, погибшимъ съ цѣлымъ звеномъ 11-й роты.

Бо́льшая часть убыли, убитыхъ и раненыхъ, кромѣ убывшихъ въ Рязанскомъ полку при атакѣ Буджака, понесена на этой позиціи, между $10\frac{1}{2}$ и $11\frac{1}{2}$ часами.

Вслѣдъ за кавалерійскими атаками перешла въ наступленіе и турецкая пѣхота; положеніе было весьма критическое: цѣпь праваго фланга, гдѣ нахо-

дилась 11-я рота Ряжскаго полка, вслѣдствіе понесенныхъ потерь была очень рѣдка, вмѣсто резервовъ стояли небольшія группы, но находчивость командира 2-го баталіона 70-го пѣх. Ряжскаго полка, подполк. *Акинфіева*, собравшаго незначительную часть людей и приказавшаго имъ двинуться въ атаку, и храбрость командира 11-й роты пор. *Ермолова*, бросившагося впередъ съ крикомъ «ура», помогли выйти изъ затруднительнаго положенія; не только атака турокъ была отбита, но и самая цѣпь ихъ была оттѣснена. Во все это время, 2 роты Рязанскаго полка, составлявшія лѣвый флангъ цѣпи, огнемъ своимъ обстрѣливали подступы къ правому флангу нашей позиціи и способствовали послѣдней атакѣ Ряжскаго полка. Къ этому времени прибыло на позицію одно орудіе 4-й батареи 18-й артил. бригады, подъ командою кап. *Литинскаго*. Орудіе это показалось на спускѣ горы Буджакъ около $10\frac{1}{2}$ часовъ, но ему пришлось проѣхать 6 верстъ по весьма тяжелой дорогѣ при безпрерывныхъ подъемахъ и спускахъ, поэтому успѣло прибыть послѣ 11 часовъ. Снятое съ передка въ лощинѣ, орудіе было встащено на позицію на рукахъ нижними чинами 3-й стрѣлковой роты Ряжскаго полка.

Прибытіе орудія ободрило нашихъ солдатъ и произвело на противника обратное впечатлѣніе, что доказывается тѣмъ, что послѣ перваго выстрѣла изъ нашего орудія ружейный огонь турецкихъ стрѣлковъ, бывшій до того времени непрерывнымъ, сталъ вдругъ въ три или четыре раза рѣже; послѣ второго выстрѣла съ позиціи снялась турецкая артиллерія, послѣ третьяго— слышались только отдѣльные ружейные выстрѣлы, послѣ четвертаго выстрѣла турки оставили позицію и начали отступать, не смотря на то, что въ тылу у нихъ была сильная позиція, укрѣпленная блокгаузомъ, которая и была занята безъ выстрѣла; усталость людей и пепмѣніе кавалеріи воспрепятствовали преслѣдовать противника.

Нельзя при этомъ не указать на оригинальный способъ снаряженія и стрѣльбы у турецкой пѣхоты: кромѣ патронташей, въ которыхъ было по 60 патроновъ, у каждаго стрѣлка былъ мѣшокъ, наполненный патронами; садясь, стрѣлки высыпали изъ мѣшка патроны на землю и открывали непрерывный огонь; только поспѣшностью стрѣльбы турокъ и можно объяснить относительно незначительный уронъ въ нашихъ войскахъ.

Изъ двухъ орудій одно было осадное, другое полевое; первое оставалось неподвижнымъ, второе передвигалось вдоль позиціи такъ, что сначала можно было предполагать, что у нихъ было 6 орудій; впослѣдствіи и это орудіе оставалось на мѣстѣ. Направленіе измѣнялось послѣ каждаго выстрѣла. За все время выпущено ими болѣе 80 гранатъ, случаевъ пораженія артиллерійскимъ огнемъ 3.

Нельзя также не засвидѣтельствовать, что, не смотря на такую усиленную ружейную стрѣльбу турокъ, наши солдаты стрѣляли съ большою выдержкою, доказательствомъ чему можетъ служить то, что послѣ 7 часовъ

боя солдаты, находившіеся все время въ цѣпи, сохранили каждый 5—17 патроновъ.

Потери съ нашей стороны были: въ Рязанскомъ полку, на Буджакской позиціи, убитъ офицеръ 1, нижнихъ чиновъ 4, ранено офицеровъ 2 и нижнихъ чиновъ 16; на Гарванскихъ высотахъ контужено 2 офицера и ранено 16 нижнихъ чиновъ. Въ 70-мъ пѣх. Ряжскомъ полку: убитыхъ 2 офицера и 29 нижнихъ чиновъ и раненыхъ 63 нижнихъ чина.

Потеря турокъ, надо полагать, весьма значительна; мы похоронили 17 турокъ, которыхъ не успѣли подобрать турки, и взято 4 раненыхъ. По показанію жителей, они увезли убитыхъ и раненыхъ на 60 подводахъ.

Взято нѣсколько ружей и 25 ящиковъ патроновъ. Подписалъ: г.-м. *Жуковъ*.

41.

Вѣдомость о числѣ убитыхъ, раненыхъ и контуженыхъ воинскихъ чиновъ Рязанскаго и Ряжскаго полковъ въ сраженіи у горы Буджакъ, 10 іюня 1877 г.

(Воен.-Учен. Арх., отд. II, д. № 4845, т. I, стр. 187).

	Раненыхъ.		Контуженыхъ.		Убитыхъ.		
	Офицеровъ.	Нижнихъ чиновъ.	Офицеровъ.	Нижнихъ чиновъ.	Офицеровъ.	Нижнихъ чиновъ.	Лошадей.
Въ 69 пѣх. Рязанскомъ полку	2	30	1	—	1	10	—
» 70 » Ряжскомъ »	—	61	1	2	2	29	—

42.

Диспозиція по Браиловскому отряду на 11 іюня 1877 г.

(Воен.-Учен. Арх., отд. II, д. № 5427, стр. 12—13).

Пароль—*г. Севастополь.*
Отзывъ—*Св. Сергій.*
Пропускъ—*Сабля.*

Для десанта, въ субботу 11 іюня, у Мачина назначаются лейбъ-Бородинскій Его Величества полкъ, отрядъ охотниковъ лейтенанта *Никонова*, пять паровыхъ катеровъ, три парохода Черноморскаго отряда и два румынскихъ парохода, 8 баржъ и 80 лодокъ съ командою гребцовъ отъ 1-й Донской казачьей дивизіи.

Для производства переправы предписываю:

1) Кап.-лейт. *Беклешову* собрать немедленно всѣ лодки въ Мачинскомъ рукавѣ и расположить ихъ вдоль насыпной дороги отъ Гечета въ Мачинъ. Всѣ лодки должны быть занумерованы и на нихъ обозначено число десанта. Списокъ лодкамъ кап.-лейт. *Беклешову* препроводить командиру лейбъ-Бородинскаго Его Величества полка.

2) Назначенному для первоначальной высадки лейбъ-Бородинскому Его Величества полку въ субботу перейти по мосту, который долженъ быть къ тому времени наведенъ, и стать въ Гечетѣ и на вновь сдѣланной тамъ дорогѣ.

3) Всѣ распоряженія для посадки людей на суда поручаются командиру лейбъ-Бородинскаго Его Величества полка и кап.-лейт. *Беклешову*, которымъ уже даны о томъ мною приказанія.

4) Садиться на суда людямъ по приказанію, которое будетъ отдано на мѣстѣ. Передъ посадкою людямъ отомкнуть штыки.

5) Людямъ одѣтымъ быть въ мундирахъ, безъ ранцевъ и шинелей, со снятыми съ шапокъ бѣлыми чехлами. Предъ выступленіемъ съ бивака, кромѣ патроновъ, имѣющихся въ сумкахъ, выдать каждому еще по 4 пачки. Имѣть на людяхъ на 4 дня сухарей въ сухарныхъ мѣшкахъ и по фунту варенаго мяса.

6) Взять съ собою всѣ лопаты, немного кирокъ и мотыгъ и до 50 топоровъ. Людямъ съ топорами быть на переднихъ лодкахъ.

7) Десанту слѣдовать по Мачинскому рукаву въ слѣдующемъ порядкѣ: Впереди пароходъ «Великій Князь Николай» («Фульджеръ») и паровые катера, всѣ подъ командою кап. 1-го ранга *Рогули*. Затѣмъ подъ командой кап.-лейт. *Беклешова* пароходы: «Загражденіе» и «Взрывъ», имѣя по двѣ баржи по бокамъ, а за ними два румынскихъ парохода, имѣя по двѣ баржи на буксирѣ; гребныя суда—за пароходами.

Всему десанту остановиться въ Мачинскомъ рукавѣ, не доходя до Мачина версты за 3—4, внѣ артиллерійскаго огня непріятеля. Движеніе къ Мачину заранѣе опредѣлить по диспозиціи нельзя, а потому я самъ на мѣстѣ буду давать приказанія.

8) Тарутинскому полку перейти мостъ послѣ посадки на суда лейбъ-Бородинскаго Его Величества полка и стать въ Гечетѣ и на дорогѣ.

Бѣлевскому полку приготовиться и къ 12 часамъ дня стать у спуска къ мосту изъ Браилова.

9) Полковымъ врачамъ съ необходимыми перевязочными средствами слѣдовать при своихъ частяхъ; главный перевязочный пунктъ корпусному врачу открыть въ Гечетѣ и назначить туда необходимое число врачей. Для перевозки раненыхъ въ госпитали имѣть тамъ отъ полковъ 17-й пѣх. дивизіи по одной лазаретной линейкѣ. Кромѣ того, имѣть также на большомъ румынскомъ пароходѣ «Стефанъ» перевязочный пунктъ.

10) Я буду находиться на большомъ румынскомъ пароходѣ «Стефанъ», при которомъ долженъ быть одинъ паровой катеръ и при катерѣ небольшая двухвесельная лодка, дабы я могъ на нихъ всюду проѣхать. Подписалъ: г.-л. *Циммерманъ.*

43.

Командиръ 1-й бригады 18-й пѣх. дивизіи Начальнику Нижне-Дунайскаго отряда, 11 іюня 1877 г., № 275, г. Мачинъ.

(Воен.-Учен. Арх., отд. II, д. № 4845, т. I, стр. 190—191).

На основаніи предписанія вашего превосходительства, я прибылъ сего числа около 6 часовъ утра въ г. Мачинъ съ ввѣреннымъ мнѣ отрядомъ и расположилъ его бивакомъ внѣ города, по направленію путей, ведущихъ къ Кюстенжи.

Черезъ нѣсколько часовъ по приходѣ въ г. Мачинъ, городъ загорѣлся въ четырехъ мѣстахъ вдругъ, и только усиліями почти всѣхъ солдатъ ввѣренной мнѣ бригады, подъ моимъ личнымъ распоряженіемъ, я успѣлъ его потушить черезъ два часа. Вслѣдствіе того и вообще для водворенія разрушеннаго административнаго порядка въ городѣ, я тотчасъ же назначилъ особаго коменданта изъ штабъ-офицеровъ ввѣренной мнѣ бригады маіора *Каминскаго*, въ распоряженіе котораго будетъ назначаться ежедневно дежурная рота для разставленія въ нѣкоторыхъ пунктахъ карауловъ и разсылки патрулей по всему городу; въ противномъ случаѣ всѣ оставленныя жителями зданія будутъ расхищены и даже сожжены, какъ это я уже засталъ теперь, отъ чего могло бы случиться, что даже благонамѣренные жители могли бы жалѣть оставленіе турками г. Мачина.

По уходѣ отряда съ Гарванскихъ высотъ, я вынужденъ былъ оставить тамъ на одинъ день, для сохраненія сообщеній, одинъ баталіонъ 69-го Рязанскаго полка, потому что различные подвозы хозяйственныхъ запасовъ, по случаю отмелей въ плавняхъ, не могли прійти ко времени моего выступленія съ Гарванскихъ высотъ. Я даже отдѣлилъ изъ этого баталіона часть людей въ помощь посланнымъ изъ г. Галаца плотамъ. Отъ сводной же, находящейся здѣсь, казачьей сотни буду посылать разъѣзды въ Буджакъ, до прибытія оттуда баталіона. Подписалъ: г.-м. *Жуковъ.*

44.

Начальникъ 36-й пѣх. дивизіи Командиру XIV арм. корпуса, 11 іюня 1877 г., № 52, г. Измаилъ.

(Воен.-Учен. Арх., отд. II, д. № 4845, т. I, стр. 192—194).

Секретно.

Сегодня ночью получено мною отъ начальника Сатуновскаго отряда донесеніе о совершившейся вчера переправѣ черезъ Дунай ввѣренныхъ ва-

шему превосходительству войскъ и объ очищеніи непріятелемъ крѣпости Исакчи, почему я, до полученія новыхъ отъ вашего превосходительства приказаній, пріостановилъ всѣ дальнѣйшія приготовленія къ переправѣ черезъ Дунай ввѣреннаго мнѣ отряда и отмѣнилъ предположенную мною на сегодняшній вечеръ усиленную рекогносцировку къ Исакчѣ.

Такъ какъ, по пріостановкѣ мною всякихъ дѣйствій по демонстраціямъ и полагая, что съ очищеніемъ непріятелемъ Исакчи (послѣ чего, какъ я о томъ имѣю свѣдѣнія, слѣдуетъ ожидать очищенія Тульчи), частямъ ввѣреннаго мнѣ отряда, вѣроятно, вовсе не придется переходить на правый берегъ Дуная, съ другой же стороны, желая скорѣе знать, какія послѣдуютъ относительно моего отряда дальнѣйшія распоряженія и находя нужнымъ, во избѣжаніе излишнихъ расходовъ, скорѣе отпустить прибывшихъ изъ Вилкова лодочниковъ, чего я, не получивъ приказаній, сдѣлать не могу,—я, по всѣмъ этимъ причинамъ, счелъ необходимымъ предписать генеральнаго штаба подполк. *Байкову* возвратиться въ непосредственное распоряженіе вашего превосходительства, потому что считаю дальнѣйшее пребываніе подполк. *Байкова* здѣсь совершенно для меня безполезнымъ, между тѣмъ какъ въ немъ можетъ встрѣтиться бо́льшая надобность въ штабѣ корпуса. Вмѣстѣ съ тѣмъ я возлагаю на подполк. *Байкова* порученіе: доложить вашему превосходительству о положеніи ввѣреннаго мнѣ отряда, мѣрахъ, принятыхъ мною для исполненія предписаній вашего превосходительства за №№ 66 и 77, и попросить разъясненій относительно дальнѣйшихъ по отряду мѣръ въ виду краткости времени, остающагося до его смѣны, и вѣроятнаго возвращенія къ своему корпусу. Вмѣстѣ съ тѣмъ покорнѣйше прошу скорѣйшаго отвѣта вашего превосходительства на депешу мою отъ вчерашняго числа относительно денежныхъ затратъ, мною сдѣланныхъ. Подписалъ: г.-л. *Веревкинъ*.

45.

Телеграмма Начальника 36-й пѣх. дивизіи Начальнику Нижне-Дунайскаго отряда, 11 іюня 1877 г., г. Измаилъ.

(Воен.-Учен. Арх., отд. II, д. № 4845, т. I, стр. 251).

Турецкія войска очистили Исакчу вчера и Тульчу сегодня. Пароходы ушли къ Сулину. Жители Тульчи явились съ просьбою занять городъ нашими войсками. Г.-л. *Веревкинъ*.

46.

Телеграмма Начальника Штаба арміи Начальнику Нижне-Дунайскаго отряда, 11 іюня 1877 г., с. Магурели.

(Воен.-Учен. Арх., отд. II, д. № 4845, т. I, стр. 241).

Великій Князь, получивъ вашу телеграмму объ исполненіи *Жуковым* десанта, поздравляетъ васъ съ первымъ успѣхомъ; вмѣстѣ съ тѣмъ [illegible]

залъ немедленно отправить въ Слатино 2 паровыхъ лучшихъ катера при 2 офицерахъ гвардейскаго экипажа. Сообщите это приказаніе *Каталею* для наряда платформъ и поѣзда. Г.-ад. *Непокойчицкій.*

47.

Телеграмма Начальника Нижне-Дунайскаго отряда Военному Министру 12 іюня 1877 г., г. Браиловъ.

(Воен.-Учен. Арх., отд. II, д. № 4943, стр. 5).

За отсутствіемъ Плоэшти штаба арміи, доношу вашему высокопревосходительству, могу тотчасъ отправить морской отрядъ съ кап. *Рогуля*, пароходъ *Дубасова*, два паровыхъ катера, пользуясь высокой водой по рукаву Дуная, къ Каларашу. Могу отправить по желѣзной дорогѣ лейт. *Никонова* съ командою охотниковъ, смѣлыхъ на водѣ, 6 офицеровъ, 6 нижнихъ чиновъ на средній Дунай, куда будетъ указано. Получивъ отвѣтъ, отправляю сегодня. Испрашиваю ходатайства вашего о всемилостивѣйшемъ пожалованіи золотой сабли лейт. *Никонову*, извѣстному своимъ безстрашіемъ, за его ночныя рекогносцировки подъ непріятельскимъ огнемъ. *Циммерманъ.*

48.

Телеграмма Начальника Нижне-Дунайскаго отряда Военному Министру, 12 іюня 1877 г., г. Браиловъ.

(Воен.-Учен. Арх., отд. II, д. № 4943, стр. 4).

Турецкія войска ушли изъ Исакчи и Тульчи. Сегодня пошла въ Мачинъ черезъ плавни бригада казаковъ, завтра другая бригада казаковъ, во многихъ мѣстахъ лошади плывутъ, тяжести и Донская артиллерія пароходами; полагаю во вторникъ послать восемь сотенъ казаковъ, четыре орудія въ Исакчу и Тульчу, вторникъ или среду такой же отрядъ Бабадагъ для занятія края, введенія гражданскаго управленія, подробности письмомъ, сегодня ночью съ нарочнымъ; въ Мачинъ прибылъ утромъ *Жуковъ* и два полка пѣхоты. *Циммерманъ.*

49.

Состоящій при Его Императорскомъ Высочествѣ Главнокомандующемъ инженеръ г.-м. Боресковъ Командиру Черноморскаго отряда, 12 іюня 1877 г., № 80, г. Браиловъ.

(Воен.-Учен. Арх., отд. II, д. № 4845, т. I, стр. 227).

По приказанію Его Императорскаго Высочества Главнокомандующаго прошу ваше высокоблагородіе отправить на прутскую переправу или въ

г. Рени поручика 1-го телеграфнаго парка *Максимовича* съ бывшею при немъ гальваническою командою и двѣнадцатью заряженными гальваническими минами, съ соотвѣтствующими гальваническими приборами и принадлежностями.

Означенному офицеру вмѣнить въ обязанность погрузить мины, образовавъ изъ нихъ новую, самостоятельную линію, въ 50 саженяхъ ниже существующихъ у г. Рени минныхъ заграждений.

Для постановки минъ прошу васъ назначить изъ числа имѣющихся въ вашемъ распоряженіи одинъ паровой катеръ и шесть гребныхъ шлюпокъ съ дреками и соотвѣтствующею флотскою командою.

Надзоръ и отвѣтственность за исправностью всѣхъ минныхъ заграждений у г. Рени возлагается на пор. *Максимовича*, по требованію котораго должны быть назначены, по мѣрѣ надобности, шлюпки, необходимыя для освидѣтельствованія и исправленія минныхъ заграждений. Подписалъ: г.-м. *Боресковъ*.

50.

Г.-л. Циммерманъ Военному Министру (секретное письмо), 12 іюня 1877 г., г. Браиловъ.

(Воен.-Учен. Арх., отд. II, д. № 5281, стр. 277).

Милостивый государь Дмитрій Алексѣевичъ, не знаю куда теперь адресовать мои донесенія въ главную квартиру и притомъ начальникъ штаба арміи въ настоящую минуту занятъ болѣе важными дѣлами, и потому беру смѣлость доложить вашему высокопревосходительству о нижеслѣдующемъ: Исакча и Тульча оставлены турецкими войсками; необходимо скорѣе занять четыреугольникъ: Мачинъ, Бабадагъ, Исакча, Тульча, пославъ туда казачьи отряды съ Донскими орудіями. Вчера вечеромъ былъ здѣсь опытъ перехода черезъ плавни полсотни казаковъ, перешли благополучно, въ нѣкоторыхъ мѣстахъ лошади плыли. Сегодня пошла тѣмъ же путемъ бригада казаковъ, завтра—другая бригада. Донскую батарею и тяжести отправляю въ Мачинъ пароходами. Во вторникъ пошлю съ ген. *Яновымъ* 8 сотенъ и 4 орудія въ Исакчу и Тульчу и въ тотъ же день или въ среду такой же отрядъ съ г.-ад. *Шамшевымъ* въ Бабадагъ. Въ этомъ пространствѣ есть черкесскія селенія, гдѣ надо отобрать оружіе. Отрядъ *Янова* вернется въ Мачинъ, отрядъ *Шамшева* оставлю въ 25 верстахъ впереди Мачина, въ видѣ авангарда, придавъ ему пѣхотный полкъ. Съ отрядомъ *Янова* поѣдетъ бывшій консулъ въ Добруджѣ *Юзефовичъ*, который и останется въ Тульчѣ съ сотнею казаковъ и будетъ управлять этимъ санджакомъ. Съ отрядомъ *Шамшева* поѣдетъ бывшій также консуломъ въ Добруджѣ *Былоцерковецъ*, который впослѣдствіи будетъ управлять санджакомъ въ Гирсовѣ. Въ инструкціи для управленія краемъ сказано, что корпусный командиръ назначаетъ военнополицейскихъ начальниковъ въ санджаки изъ числа благонадежнѣйшихъ штабъ и оберъ-офице-

ровъ; но у меня нѣтъ офицеровъ, которые бы имѣли для такихъ должностей надлежащую опытность и знаніе края. Между тѣмъ, присланы ко мнѣ въ распоряженіе бывшіе въ Тульчѣ консулами и знающіе очень хорошо этотъ край надворные совѣтники *Бѣлоцерковецъ* и *Юзефовичъ*, которыхъ всего раціональнѣе и назначить на эту должность. Не бѣда, что они не военные, оба имѣютъ очень хорошую репутацію. Имъ порядки турецкіе знакомы, и они, конечно, несравненно способнѣе военныхъ офицеровъ возстановить администрацію въ занятомъ краѣ. Испрашиваю утвержденія означеннаго моего распоряженія.

У меня все благополучно. Только въ Мачинѣ сегодня утромъ, тотчасъ по приходѣ *Жукова* съ 2 полками, вспыхнулъ пожаръ въ 4 мѣстахъ, но вскорѣ потушили. По слухамъ, поджигали не турки, а румыны. Подписалъ: *А. Циммерманъ.*

51.

Начальникъ Гуро-Яломницкаго отряда Начальнику Нижне-Дунайскаго отряда, 12 іюня 1877 г., № 39, д. Гуро-Яломница.

(Воен.-Учен. Арх., отд. II, д. № 4845, т. I, стр. 201—202).

Секретно.

Согласно предписанія вашего превосходительства отъ 6 іюня за № 68, были произведены рекогносцировки къ непріятельской сторонѣ 8, 9 и 10 сего іюня, о чемъ мною было своевременно донесено. Сегодня же рано утромъ, при разсвѣтѣ, было замѣчено, что непріятельскій лагеръ на Гирсовой горѣ снятъ, батареи разоружены и, при тщательномъ осмотрѣ непріятельской позиціи, присутствія турокъ не замѣчено. Въ 7 часовъ утра приведены были ко мнѣ, взятые нашею цѣпью, переправившіеся со стороны Гирсова на лѣвую сторону Дуная, меръ г. Гирсова и болгарскій священникъ, которые заявили, что они нарочно ѣхали къ намъ, чтобы сообщить объ уходѣ турокъ. Для болѣе точной повѣрки этого показанія и повѣрки наблюденій, сдѣланныхъ сегодня утромъ, я въ 9 часовъ утра предпринялъ рекогносцировку къ Гирсову, для чего вызвалъ охотниковъ въ числѣ 185 человѣкъ пѣхоты и 80 казаковъ, и подъ своимъ начальствомъ, на 20 лодкахъ, переправился на правый берегъ Дуная. Какъ оказалось въ дѣйствительности, турецкій лагеръ снятъ и всѣ батареи оставлены безъ орудій. Жители города встрѣтили насъ духовною процессіею, съ хоругвями и крестомъ, при чемъ умоляли не покидать ихъ. По разспросамъ жителей, турки сегодня, въ три часа утра, поспѣшно собрались, увезли всѣ орудія съ батарей и пошли по направленію къ Меджидіе. Отрядомъ, переправившимся со мною, занятъ въ настоящее время городъ, и всѣ четыре батареи, отлично устроенныя, изъ коихъ одна представляетъ круглую земляную башню, составляютъ сильно защищенную позицію.

Отправляемый съ симъ донесеніемъ къ вашему превосходительству полковой адъютантъ хорунжій *Студеникинъ*, какъ участвовавшій въ прежнихъ рекогносцировкахъ и находившійся со мною сегодня въ отрядѣ, можетъ доложить вашему превосходительству всѣ подробности сегодняшняго предпріятія.

Донося о семъ, прошу приказаній вашего превосходительства. Подписалъ: подполк. *Дмитровъ*.

52.

Телеграмма Военнаго Министра Начальнику Нижне-Дунайскаго отряда, 13 іюня 1877 г., г. Плоэшти.

(Воен.-Учен. Арх., отд. II, д. № 4845, т. I, стр. 229).

Отъ Его Высочества Главнокомандующаго получены слѣдующія приказанія: вашему превосходительству *Дубасова* съ двумя офицерами гвардейскаго экипажа и двумя катерами отправить экстреннымъ поѣздомъ чрезъ Букарестъ въ Фратешти, откуда катера отправить на бипдюгахъ въ Малудпжосъ, на присоединеніе къ эскадрѣ кап. *Тудера*. Объ отправленіи *Никонова* получите особое приказаніе вслѣдъ засимъ. Кап. *Рагуль*, если онъ болѣе не нуженъ въ Брапловѣ, отправиться съ остальными судами по Борчѣ въ Каларашъ и далѣе къ Ольтеницѣ, въ устье Аржиса команду г.-м. *Эрнрота. Милютинъ*.

53.

Командиръ XIV арм. корпуса надворному совѣтнику Юзефовичу, 13 іюня 1877 г., № 79.

(Воен.-Учен. Арх., отд. II, д. № 4845, т. I, стр. 207).

Ваше высокоблагородіе назпачаетесь для введенія гражданскаго управленія въ г. Тульчѣ съ округомъ, а потому прошу васъ отправиться завтра, во вторникъ, 14 іюня, съ командпруемымъ изъ Мачина въ Тульчу отрядомъ, подъ командой г.-м. *Янова*, коему предписано оставить въ Тульчѣ двѣ сотни Донскихъ казаковъ, для содѣйствія вамъ и охраненія порядка въ краѣ.

Съ прибытіемъ вашимъ въ Тульчу, прошу ваше высокоблагородіе немедленно приступить къ водворенію правильнаго гражданскаго управленія какъ въ этомъ городѣ, такъ и во всемъ Тульчинскимъ санджакѣ, руководствуясь при этомъ въ точности данною вамъ на сей предметъ пнструкціею.

О всѣхъ распоряженіяхъ и мѣропріятіяхъ вашихъ по устройству гражданскаго управленія прошу ваше высокоблагородіе своевременно доносить мнѣ вкратцѣ. Подписалъ: г.-л. *Циммерманъ*.

54.

Командиръ XIV арм. корпуса надворному совѣтнику Бѣлоцерковцу, 14 іюня 1877 г., № 84, г. Браиловъ.

(Воен.-Учен. Арх., отд. II, д. № 4845, т. I, стр. 210—211).

Прошу ваше высокоблагородіе отправиться завтра, 15 іюня, изъ Мачина съ отрядомъ г.-ад. *Шамшева*, въ г. Бабадагъ, гдѣ вы должны стараться возстановить по возможности гражданское управленіе и затѣмъ, подчинивъ Бабадагъ начальнику Тульчинскаго санджака г. *Юзефовичу*, слѣдуйте далѣе при отрядѣ, и по близкому знакомству вашему съ краемъ, содѣйствуйте г.-ад. *Шамшеву*, которому поручено послать часть отряда или со всѣмъ отрядомъ пройти черезъ черкесскія селенія на р. Танцу, и если тамъ еще есть черкесы, то обезоружить. По исполненіи сего, возвратитесь черезъ Мачинъ въ Браиловъ и доложите о томъ, что было сдѣлано. Подписалъ: г.-л. *Циммерманъ*.

55.

Расположеніе частей войскъ Нижне-Дунайскаго отряда 14 іюня 1877 г. [1]).

17-я пѣхотная дивизія.

65-й Московскій полкъ	Галацъ.
66-й Бутырскій полкъ	Браиловъ.
67-й Тарутинскій полкъ	Браиловъ.
68-й Бородинскій полкъ	Мачинъ.
17-я артиллерійская бригада	Браиловъ.

18-я пѣхотная дивизія.

69-й Рязанскій полкъ	Мачинъ.
70-й Ряжскій полкъ	Мачинъ.
71-й Бѣлевскій полкъ	Браиловъ.
72-й Тульскій полкъ	Браиловъ.
Подвижной дивизіонный лазаретъ	Галацъ.
18-й артиллерійской бригады 1-я батарея	Гирсово.
» » » 2-я »	Реши.
» » » 3, 4 и 5 батареи	Галацъ.
» » » 6-я батарея	Мачинъ.

7-й кавалерійской дивизіи [2]).

7-й Уланскій полкъ	Болградъ.
7-го Донского казачьяго полка 5-я сотня	Килія.
13-я конно-артиллерійская батарея	Сатуново.

---

[1]) Вѣдомость эта составлена въ Военно-Исторической Коммиссіи по матеріаламъ, имѣющимся въ дѣлѣ Воен.-Учен. Арх., отд. II, № 6538. *Ред.*

[2]) 7-й драгунскій и 7-й гусарскій полки на квартирахъ въ Одесскомъ воен. округѣ. *Ред.*

1-я Донская казачья дивизія.

Донскіе казачьи:	№ 15 полкъ		Мачинъ.
	№ 16-го полка	1-я, 2-я и 3-я сотни	Мачинъ.
		4-я, 5-я и 6-я сотни	Тульча [1]).
	№ 17 полкъ		Мачинъ.
	№ 18 полкъ		Мачинъ.
11-я Донская казачья батарея		два взвода	Тульча.
		одинъ взводъ. . . .	Мачинъ.
16-я Донская казачья батарея			Мачинъ.
17-я » » »			Мачинъ.
18-й кав. отд. летучаго парка			Браиловъ.

56.

Г.-л. Циммерманъ г.-ад. Непокойчицкому (секретное письмо), 14 іюня 1877 г., г. Браиловъ.

(Воен.-Учен. Арх., отд. II, д. № 5281, стр. 284).

Милостивый государь Артуръ Адамовичъ, телеграммою сего числа я донесъ вашему высокопревосходительству, что Гирсовъ оставленъ турками и занятъ полк. *Дмитровымъ* съ 250 охотниками 12 іюня. Такъ какъ Гуро-Яломницкій отрядъ нельзя перевести въ Гирсовъ съ обозомъ и артиллеріею, то я предписалъ *Дмитрову* не оставлять на ночь охотниковъ въ Гирсовѣ, а только днемъ, чтобы поддерживать сообщеніе. Сегодня пошелъ ген. *Яновъ* въ Тульчу и Исакчу, а завтра, въ среду, пойдетъ ген. *Шамшевъ* въ Бабадагъ. Въ Тульчу отправленъ надворный совѣтникъ *Юзефовичъ*, бывшій тамъ консуломъ, котораго я назначаю начальникомъ Тульчинскаго санджака; онъ введетъ тамъ гражданское управленіе по инструкціи, утвержденной Его Императорскимъ Высочествомъ. Въ Тульчѣ оставлено на первое время $1\frac{1}{2}$ сотни казаковъ, а въ Исакчѣ $\frac{1}{2}$ сотни. Съ *Шамшевымъ* пойдетъ въ Бабадагъ надворный совѣтникъ *Бѣлоцерковецъ*, бывшій также консуломъ въ Тульчѣ; онъ устроитъ гражданское управленіе въ Бабадагѣ, подчиненное Тульчѣ, и вернется въ Мачинъ, впослѣдствіи будетъ управлять санджакомъ въ Гирсовѣ. *Шамшевъ*, возвратясь изъ Бабадага (гдѣ я не оставлю казаковъ), станетъ въ видѣ авангарда у сел. Гречи, въ 12 верстахъ впереди Мачина.

Колесное сообщеніе между Брайловымъ и Мачиномъ еще нельзя скоро возстановить. Вода медленно падаетъ, сегодня утромъ 14 футъ 9 дюйм. Саперы работаютъ, но на протяженіи 3 верстъ не доходя Мачина очень

[1]) 4-я, 5-я и 6-я сотни № 16 Донского казачьяго полка, вмѣстѣ съ 4 орудіями Донской казачьей батареи, 14 іюня двинуты были въ Тульчу, для временнаго занятія этого города, но къ 16 іюня возвратились въ Мачинъ. *Ред.*

высока вода и тутъ нельзя устроить на всемъ пространствѣ моста на козлахъ и плотахъ,—надо ждать убыли воды. Кромѣ того, вездѣ на разстояніи 12 верстъ отъ Браилова до Мачина грунтъ вязокъ, обозы еще не могли бы пройти. Три полка казаковъ перешли съ большимъ трудомъ, четыре лошади утопули.

Въ инструкціи сказано, чтобы назначать начальниками санджаковъ благонадежнѣйшихъ изъ штабъ и оберъ-офицеровъ по выбору корпусныхъ командировъ *подъ личною ихъ отвѣтственностью.* У меня пѣтъ офицеровъ, которые бы имѣли для такихъ должностей надлежащую опытность и знаніе края: князь *Черкасскій* прислалъ ко мнѣ въ распоряженіе, бывшихъ въ Тульчѣ консулами и знающихъ очень хорошо этотъ край,—*Былоцерковца* и *Юзефовича*, которыхъ всего раціональнѣе и назначить на эти должности. Не бѣда, что они не военные. Оба имѣютъ хорошую репутацію, имъ знакомы вполнѣ здѣшніе порядки и они, конечно, несравненно способнѣе военныхъ офицеровъ возстановить администрацію въ занятомъ краѣ, гдѣ они сами лично извѣстны жителямъ и пользовались уваженіемъ; кажется и князь *Черкасскій* о нихъ хорошаго мнѣнія. Надобно спѣшить поставить гражданское управленіе въ здѣшнемъ краѣ,—ковать желѣзо пока горячо, и предупредить могущіе возникнуть безпорядки. Въ Мачинѣ, на другой день по занятіи, румыны стали было грабить черкесскій кварталъ, брошенный жителями; ихъ безчинства тотчасъ остановили, а они подожгли черкесскіе дома въ 4 мѣстахъ. Вчера вечеромъ я былъ въ Мачинѣ; *Былоцерковецъ* и *Юзефовичъ* созвали жителей, читали имъ воззваніе Государя къ болгарамъ, произведшее весьма хорошее впечатлѣніе, распорядились выборомъ лицъ для мѣстнаго управленія, вообще *Былоцерковецъ* и *Юзефовичъ* вполнѣ понимаютъ дѣло. Покорнѣйше испрашиваю у вашего высокопревосходительства утвержденія этихъ моихъ распоряженій относительно введенія управленія въ занятомъ краѣ, ибо этимъ дѣломъ нельзя медлить. Офицеровъ отвлекать на гражданскія должности неудобно, потому что офицеры нужны въ войскахъ, у меня вездѣ некомплектъ, да и офицеры неопытны въ дѣлѣ гражданской администраціи и не знаютъ края, не пользу, а вредъ сдѣлаютъ. Если вамъ угодно будетъ прислать отъ васъ офицеровъ на такія должности, то буду очень радъ, но самъ не имѣю офицеровъ для назначенія на такое дѣло *подъ личною моею отвѣтственностью.*

Два парохода чинятся. *Рогуля* будетъ отправленъ съ пароходомъ «Великій Князь Николай» («Фульджеръ»), двумя паровыми катерами и еще можетъ быть однимъ пароходомъ въ Каларашъ, какъ будетъ готовъ къ этой трудной и, вѣроятно, опасной экспедиціи. Здѣсь необходимо оставить, по крайней мѣрѣ, три парохода, иначе совсѣмъ прервется сообщеніе съ Мачиномъ. Пароходы эти возятъ въ Мачинъ безпрерывно орудія, продовольствіе и необходимыя тяжести для войскъ.

Никоновъ отправился съ командой охотниковъ въ Александрію.

О Ренійскомъ шоссе еще не имѣю свѣдѣній, когда его можно будетъ возстановить,—послалъ вчера туда инженера. Оно очень размыто. Если нельзя его починить скоро, то пошлю офицера искать переправы на Прутѣ, а начальнику 16-й дивизіи отношеніе, чтобы онъ остановилъ свои 3 полка и 5 батарей; головной его эшелонъ прибываетъ сегодня въ Болградъ. Одинъ полкъ съ батареею 16-й дивизіи долженъ смѣнить *Веревкина* на лѣвомъ берегу Прута. Подписалъ: г.-л. *Циммерманъ*.

57.

Телеграмма Начальника Штаба арміи Начальнику Нижне-Дунайскаго отряда, 14 іюня, 1877 г., г. Букарестъ.

(Воен.-Учен. Арх., отд. II, д. № 4845, т. I, стр. 231).

Великій Князь разрѣшаетъ оставить въ Браиловѣ столько паровозовъ [1]), сколько нужно вамъ, а Рогулю отправить только съ остальными, благоволите принять мѣры къ скорѣйшей починкѣ пароходовъ. Г.-ад. *Непокойчицкій*.

58.

Капитанъ 1-го ранга Рогуля Начальнику Нижне-Дунайскаго отряда, 15 іюня 1877 г., № 4, г. Браиловъ.

(Воен.-Учен. Арх., отд. II, д. № 4845, т. I, стр. 228).

Сего 13 іюня изъ штаба XIV корпуса я получилъ къ исполненію копію съ депеши Военнаго Министра къ вашему превосходительству, въ которой сказано:

Капитану *Рогуля*, если онъ болѣе не нуженъ въ Браиловѣ, отправиться съ остальными судами по Борчѣ въ Каларашъ и далѣе къ Ольтеницѣ. 14 числа ваше превосходительство изволили словесно приказать: подождать отправляться въ виду необходимости имѣть пароходы въ Браиловѣ.

Для исполненія возложеннаго на меня порученія, считаю долгомъ просить ваше превосходительство почтить меня предписаніемъ и кромѣ «Фульджера» и 2 катеровъ, назначенныхъ со мною, дать пароходъ «Романія», который будетъ служить для склада минъ и багажа команды, а также запасовъ провизіи и машинныхъ матеріаловъ.

Для постановки минъ Герца прошу дать въ мое распоряженіе 1-го военнаго телеграфнаго парка поручика *Максимовича*. Офицеръ этотъ, кромѣ того, необходимъ въ отрядѣ для указанія прохода отъ Калараша до Дуная выше Силистріи, такъ какъ онъ былъ командированъ для этой цѣли. Подписалъ: капитанъ 1 ранга *Рогуля*.

[1]) Нужно полагать «пароходовъ». *Ред.*

59.

Командиръ XIV арм. корпуса Начальнику 1-й Донской каз. дивизіи, 14 іюня 1877 г., № 83, г. Браиловъ.

(Воен.-Учен. Арх., отд. II, д. № 5427, т. I, стр. 21—22).

Прошу ваше превосходительство съ отрядомъ изъ 8 сотенъ и 4 орудій Донской батареи, по вашему выбору, выступить въ среду, 15 іюня, съ разсвѣтомъ, изъ Мачина и двинуться по направленію на Бабадагъ. По имѣющимся свѣдѣніямъ, въ лѣсу по лѣвую сторону дороги были, дня два назадъ, башибузуки и черкесы, человѣкъ 100 или 200; а потому чрезъ лѣсъ идти не слѣдуетъ, такъ какъ тамъ можетъ быть устроена засада.

Въ Бабадагъ, вѣроятно, успѣете прибыть въ среду вечеромъ, что впрочемъ будетъ зависѣть отъ обстоятельствъ и въ этомъ отношеніи не стѣсняю ваши распоряженія.

Вмѣстѣ съ вами командируется въ Бабадагъ состоящій въ моемъ распоряженіи надворный совѣтникъ *Бѣлоцерковецъ*, которому приказано возстановить тамъ гражданское управленіе, подчинивъ Бабадагъ гражданскому управленію въ Тульчѣ.

Прошу васъ оказать господину *Бѣлоцерковцу* содѣйствіе, оставшись для сего и для отдыха одинъ день въ Бабадагѣ.

Въ пятницу, по предварительному соглашенію съ г. *Бѣлоцерковцемъ*, которому хорошо извѣстенъ этотъ край, отправьте часть отряда или весь отрядъ чрезъ черкесскія селенія, расположенныя на рѣкѣ Танцѣ; по слухамъ, селенія эти оставлены черкесами,—если бы черкесы тамъ еще были, то надо ихъ обезоружить.

На обратномъ пути прошу расположиться у с. Гречи въ 12 верстахъ отъ Мачина и выбрать тамъ позицію, гдѣ признаете удобнымъ; въ видѣ авангарда къ вамъ будетъ присланъ полкъ пѣхоты.

Къ с. Гречи, вѣроятно, прибудете въ субботу, если удастся, или въ воскресенье; впрочемъ предоставляется это вашему усмотрѣнію и будетъ зависѣть отъ обстоятельствъ.

Слѣдуйте съ отрядомъ, соблюдая всѣ мѣры предосторожности, и въ случаѣ встрѣчи съ противникомъ въ превосходныхъ силахъ, не завязывайте дѣла, ибо при вашемъ отрядѣ не имѣется пѣхоты.

Прошу ваше превосходительство взять съ собою начальника вашего штаба полк. *Иванова*.

По возвращеніи пришлите немедленно донесеніе. Г. *Бѣлоцерковецъ* вернется въ Мачинъ. Въ Бабадагѣ казаковъ оставлять не нужно. Подписалъ: г.-л. *Циммерманъ*.

60.

Командиръ XIV арм. корпуса Начальнику 1-й Донской каз. дивизіи, 14 іюня 1877 г., № 85, г. Браиловъ.

(Воен.-Учен. Арх., отд. II, д. № 5427, т. I, стр. 23).

Секретно.

Сейчасъ я получилъ свѣдѣніе, что будто бы въ Бабадагѣ находятся турки въ значительныхъ силахъ съ пѣхотою и артиллеріею. Свѣдѣнія, получаемыя здѣсь отъ лазутчиковъ и изъ другихъ источниковъ, довольно сбивчивы, разнорѣчивы и мало представляютъ достовѣрности. Можетъ быть извѣстіе, мною сообщаемое, и совершенно невѣрно, но во всякомъ случаѣ надо быть осторожнымъ, и потому разрѣшаю вашему превосходительству взять съ собою столько казаковъ и Донскихъ орудій, сколько найдете нужнымъ, оставивъ, конечно, небольшую казачью часть и въ Мачинѣ. Лучше будетъ идти въ Бабадагъ уже не въ одинъ переходъ, а въ два перехода. По пути надобно собирать свѣдѣнія отъ жителей о томъ, есть ли въ Бабадагѣ или по близости этого пункта непріятель и въ какихъ силахъ. Встрѣтивъ непріятеля съ пѣхотою и артиллеріею, лучше не завязывать съ нимъ дѣла, такъ какъ у васъ пѣхоты не будетъ, а однимъ казакамъ вступить въ бой съ пѣхотными частями не расчетъ. Г.-м. *Жукову* сообщите, чтобы онъ былъ готовъ выступить изъ Мачина съ значительною частью своего отряда вамъ на поддержку въ случаѣ надобности. У ген. *Жукова* три пѣхотныхъ полка. Я не стѣсняю васъ на счетъ часа выступленія вашего изъ Мачина. Подписалъ: г.-л. *Циммерманъ*.

61.

Телеграмма подполк. Байкова Начальнику Нижне-Дунайскаго отряда, 15 іюня 1877 г., г. Рени.

(Воен.-Учен. Арх., отд. II, д. № 4845, т. I, стр. 240).

В. нужная.

При благопріятной погодѣ Ренійское шоссе можетъ быть приведено въ удобопроходимое состояніе къ 20 іюня, ближайшая переправа—Фальчи, по всѣмъ свѣдѣніямъ у Кагула нельзя переправиться, туда ѣдетъ сегодня кап. *Поповъ* удостовѣриться, и будетъ мнѣ телеграфировать. Полагаю предложить 16-й дивизіи пріостановить движеніе на 3 дня, такъ какъ обходомъ шоссе не было бы выиграно время. Подполк. *Байковъ*.

62.

Командиръ XIV арм. корпуса генеральнаго штаба подполк. Байкову, 14 іюня 1877 г., № 1004.

(Воен.-Учен. Арх., отд. II, д. № 4845, т. I., стр. 214—215).

Прошу ваше высокоблагородіе немедленно, съ первымъ же отходящимъ поѣздомъ желѣзной дороги, отправиться въ Галацъ и тамъ отъ инженеръ-ка-

питана *Головина* узнать и удостовѣриться на мѣстѣ, когда будетъ имъ исправлено Галацко-Репійское шоссе, по которому должны прослѣдовать 18 и 21 іюня три полка 16-й дивизіи съ пятью батареями. Если къ этому сроку исправленіе шоссе не будетъ окончено, то необходимо вамъ, смотря по обстоятельствамъ, или пріостановить на время движеніе частей упомянутой дивизіи, или направить ихъ вверхъ по р. Пруту черезъ переправы, которыя приказано было отыскать капитану *Головину*. Для сего имѣете отправиться въ Болградъ и передать тамъ 16 іюня прилагаемый при семъ конвертъ за № 959 начальнику 16-й пѣх. дивизіи, и, смотря по обстоятельствамъ, содѣйствовать ему или пріостановить движеніе частей ввѣренныхъ ему войскъ въ ожиданіи исправленія шоссе, или направить ихъ черезъ переправы на Прутѣ. О томъ, какъ предположено будетъ вами поступить, прошу телеграфировать мнѣ изъ Галаца или Рени завтра же.

По выполненіи сего порученія ваше высокоблагородіе должны отправиться въ г. Измаилъ и тамъ содѣйствовать г.-л. *Веревкину* въ направленіи Владимирскаго полка съ батареею на смѣну частей 36-й пѣх. дивизіи, и такъ какъ въ настоящее время турками оставлены Исакча и Тульча, то на мѣстѣ должны рѣшить, въ какихъ именно пунктахъ изъ прежде занятыхъ и сколько именно нужно расположить войскъ; затѣмъ должны оставаться еще нѣкоторое время въ распоряженіи командира 1-й бригады 16-й пѣх. дивизіи, который назначается начальникомъ войскъ, расположенныхъ на низовьѣ Дуная по лѣвую его сторону, дабы содѣйствовать ему къ ознакомленію войскъ съ новыми условіями ихъ службы. О томъ, какъ будетъ размѣщенъ Владимирскій полкъ съ батареею, а также кавалерійскіе отряды, прошу донести мнѣ подробнѣе. (Безъ подписи [1]).

63.

Командиръ XIV арм. корпуса Начальнику Гуро-Яломницкаго отряда, 14 іюня 1877 г., № 81, г. Браиловъ.

(Воен.-Учен. Арх., отд. II, д. № 4845, т. I, стр. 212—213).

Секретно.

Находя всѣ ваши распоряженія по производству рекогносцировокъ и занятію Гирсова въ теченіе 8—10 іюня вполнѣ основательными, считаю для себя пріятнымъ долгомъ выразить вамъ мою искреннюю благодарность.

Относительно занятія Гирсова считаю необходимымъ указать вамъ, что занятіе этого города еще преждевременно, въ виду малочисленности ввѣреннаго вамъ отряда и невозможности перевезти его на правый берегъ Дуная съ обозами и артиллеріей, а потому прошу васъ посылать на тотъ берегъ партіи охотниковъ, чтобы поддерживать постоянное сообщеніе съ Гирсовымъ, но оставаться тамъ на ночь какой-либо части войскъ считаю не совсѣмъ осторожнымъ.

---

[1]) Засвидѣтельствованная черновая. *Ред.*

Колеснаго сообщенія между Брапловымъ и Мачпномъ еще нельзя возстановить по случаю высокой воды въ Дунаѣ, а потому нельзя еще опредѣлить время, когда войскамъ можно будетъ двинуться впередъ отъ Мачина по направленію къ Гирсову. А до тѣхъ поръ занимать Гирсово какою-либо малою частью войскъ безполезно. (Безъ подписи [1]).

64.

Телеграмма Командира XIV арм. корпуса Начальнику 36-й пѣх. дивизіи.

(Воен.-Учен. Арх., отд. II, д. № 5559, стр. 476).

Подана: въ Брапловѣ, 14 іюня 1877 г., 1 ч. 45 м. ночи.
Получена: въ Измаилѣ, 14 » 1877 » 3 » 40 » »

Завтра, вторникъ. ген. *Яновъ* съ разсвѣтомъ идетъ изъ Мачина въ Исакчу, Тульчу съ 8 сотнями и 4 орудіями. Пошлите туда нѣсколько лодокъ съ охотниками, когда придетъ *Яновъ*, и телеграфируйте заняты ли эти города. Г.-л. *Циммерманъ*.

65.

Телеграмма г.-м. Янова Начальнику Нижне-Дунайскаго отряда, 15 іюня 1877 г., Измаилъ [2]).

(Воен.-Учен. Арх., отд. II, д. № 4845, т. I, стр. 252).

Исакча въ два, Тульча въ десять часовъ вечера заняты. Встрѣча отъ всѣхъ вѣроисповѣданій и національностей восторженная. Турки отступили, по слухамъ, чрезъ Бабадахъ на Кюстенджи. Черкесы грабятъ за Бабадагомъ, сегодня прибылъ изъ Измаила частный пароходъ. Г.-м. *Яновъ*.

66.

Надворный совѣтникъ Юзефовичъ (гражданскій начальникъ Тульчинскаго санджака) Начальнику Нижне-Дунайскаго отряда, 15 іюня 1877 г., г. Тульча.

(Воен.-Учен. Арх., отд. II, д. № 4845, т. I, стр. 248—250).

Секретно.

Вслѣдствіе распоряженія вашего превосходительства отправился я утромъ 14 сего іюня при отрядѣ ген. *Янова*, вышедшаго изъ Мачина, для занятія Тульчи.

Дорога отъ Мачина до Исакчи, идущая ближе къ рѣкѣ, нынѣ затоплена, и остается другой путь, чрезъ холмистую поверхность. Хотя, видимо, дорога эта и была поправлена за послѣднее время, но подъемы, спуски и даже рвы, которыми она идетъ, удлинили путь значительно, такъ что едва въ

[1]) Засвидѣтельствованная черновая. *Ред.*

[2]) Отъ Тульчи до Измаила телеграмма переслана была на частномъ пароходѣ, см. стр. 55. *Ред.*

2 часа пополудни удалось добраться до Исакчи. Оставшись одинъ часъ для отдыха въ этомъ городѣ, прибыли мы въ Тульчу едва въ 10 часовъ вечера, такъ что разстояніе пройденное слѣдуетъ считать въ 100 вер. слишкомъ, а по прямой линіи не 60, какъ по картѣ, но 80 верстъ.

Дорога съ боковъ часто встрѣчаетъ рощи и густой кустарникъ, особенно по обѣ стороны Исакчи. Какъ по деревнямъ, такъ и въ Исакчѣ народъ съ радостью встрѣчалъ войска. Издали завидѣвъ насъ, населеніе бѣжало впередъ съ хоругвями, священники съ благословеніемъ. Раздавая прокламаціи, я повсюду старался выяснить жителямъ необходимость поддерживать порядокъ въ своей средѣ, чтобы этимъ показать себя предъ лицомъ свѣта достойными защиты и средствъ, приносимыхъ нами на пользу ихъ.

Въ Исакчѣ народъ былъ смущенъ на минуту приказаніемъ собраться въ зданіи, гдѣ находилось доселѣ турецкое правительство. Причиною этому было печальное состояніе этого зданія,—по уходѣ турокъ многіе легкомысленные, преимущественно молдаване, истребили и попортили все, что могли, побили стекла въ окнахъ, изорвали и растащили бумаги, даже изъ дивановъ вытащили набивку и разбросали повсюду, затѣмъ сожгли нѣсколько домовъ, оставленныхъ мусульманами. Собравъ народъ и прочитавъ имъ прокламацію, я выяснилъ имъ, что они принесли этимъ поступкомъ вредъ самимъ себѣ, такъ какъ казенныя зданія выведены на ихъ счетъ изъ податей, ими уплачиваемыхъ, и потому имъ слѣдовало бы охранять это, а не портить. Въ заключеніе имъ было приказано все вычистить, по возможности возвратить расхищенное и уничтожить слѣды пожара. По счастью, должно замѣтить, что повсюду, гдѣ слышны подобные поступки, въ безчинствахъ замѣчены одни только молдаване. Такъ, въ Исакчѣ они даже ранили одного жителя, сопротивлявшагося ихъ своеволію. Не имѣя еще времени оставаться въ Исакчѣ, я уполномочилъ одного изъ жителей писать обо всемъ ко мнѣ и подтвердилъ мухтыра отъ болгаръ какъ представителя полицейской команды, которую составили жители для своей охраны. Постъ казачій однако тамъ пригодится для моральнаго впечатлѣнія.

Надо замѣтить, что по дорогѣ, проходя мѣстностями, прилегающими къ Дунаю, мы видѣли много стадъ и прекрасный урожай. Въ селеніяхъ, гдѣ были черкесы, стоитъ одно запустѣніе. Они исчезли буквально всѣ и перешли за Бабадагъ, гдѣ, по слухамъ, занимаются грабежомъ, такъ что обезоруживать здѣсь почти некого.

Въ Тульчѣ, по уходѣ турокъ, составился временный совѣтъ изъ жителей, озаботившійся о личной безопасности и предупрежденіи грабежа установленіемъ стражи изъ охотниковъ.

При подъемѣ на гору, съ которой видна вся Тульча, мы встрѣтили мѣстныхъ охранителей порядка, выѣхавшихъ привѣтствовать насъ. Затѣмъ духовенство и народъ встрѣтили при входѣ въ городъ. Не смотря на

длинный переходъ, казаки гаркнули пѣсню, на языкѣ родномъ здѣшнему большинству.

Немедленно же заняли мы правительственный домъ, гдѣ все сохранилось нетронутымъ съ момента выѣзда турокъ, благодаря энергическимъ мѣрамъ, принятымъ жителями по иниціативѣ французскаго и австрійскаго консуловъ.

Что касается до пріема, сдѣланнаго нашимъ войскамъ въ здѣшнемъ городѣ, то онъ былъ дѣйствительно искренній и крайне радушный.

Сегодня утромъ была прочитана мною, въ присутствіи громадной толпы народа, прокламація и затѣмъ православнымъ священникомъ отслужень, на площади на берегу Дуная, молебенъ съ многолѣтіемъ. Одновременно старообрядцы въ своемъ храмѣ отслужили молебенъ по тому же случаю.

По окончаніи нашего молебствія собравшаяся толпа евреевъ пропѣла на своемъ языкѣ многолѣтіе Государю Императору и подпесла ген. *Янову* хлѣбъ и соль,—таковыя подпесенія были и отъ всѣхъ другихъ общинъ.

Передъ домомъ правительства находится площадь, покрытая бревнами весьма хорошаго качества, заготовленными турками. Въ пороховомъ погребѣ найдено нѣсколько боченковъ пороху (крупнаго). Телеграфные столбы повсюду существуютъ и проволока кое гдѣ только сброшена и порвана. Кабель въ Измаилѣ тоже не попорченъ. Телеграфистъ здѣсь есть, нужно бы было только аппаратъ, а сообщеніе возстановится легко.

Небольшой пароходъ подъ греческимъ флагомъ приходилъ сегодня въ Тульчу изъ Измаила и, отправившись обратно, доставилъ мнѣ возможность переслать телеграмму ген. *Янова* къ вашему превосходительству о занятіи Тульчи. Подписалъ: надв. сов. *Юзефовичъ*.

67.

Начальникъ 1-й Донской каз. дивизіи Начальнику Нижне-Дунайскаго отряда, 15 іюня 1877 г., 4 ч. утра, г. Мачинъ.

(Воен.-Учен. Арх., отд. II, д. № 4845, т. I, стр. 295—296).

Увѣдомляю ваше превосходительство, что по собраннымъ мною свѣдѣніямъ здѣсь отъ болгаръ (чрезъ старшину), возвратившихся ночью изъ охотничьей (частной) экспедиціи, ни черкесовъ, ни башибузуковъ нѣтъ, они доходили до деревень, расположенныхъ по р. Тапцы. Но весьма вѣроятно, что въ Бабадагѣ есть турки, и можетъ быть съ намѣреніемъ нападенія на Мачинъ. Я возьму еще 2 сотни и 2 орудія, если успѣютъ выгрузиться. Съ разсвѣтомъ я не могъ выступить вслѣдствіе задержанія судовъ съ орудіями и провіантскими телѣгами, которыя пришли ночью и теперь только разгружаются. На нихъ запасъ сухарей и даже въ обозахъ офицерскіе револьверы. Я тоже, кромѣ того, что на себѣ, не имѣю ничего.

17-й полкъ переправился поздно. Мы видѣли съ парохода, шагахъ въ 100 отъ насъ, плавку лошадей весьма затруднительную. Легче переплывать рѣки, нежели окупаться съ лошадью, попадая съ невидимыхъ обрывистыхъ береговъ въ глубь.

Переходъ неблагополученъ. Неизвѣстно сколько въ полку пропало лошадей, но подъемныхъ штаба дивизіи двухъ и одной моей—пѣтъ.

Увѣдомленіе ваше немедленно передамъ ген. *Жукову*.

Прошу распоряженія о переправѣ артиллерійскаго парка казачьей дивизіи. У насъ патроновъ—только, что есть на себѣ.

Вѣроятно ген. *Яновъ* завтра доставитъ сюда опредѣленныя свѣдѣнія, потому что если турки въ Бабадагѣ, то христіане, спасаясь, будутъ уходить въ Тульчу.

Болгаре ожесточены противъ турокъ и ходятъ партіями (вооруженными) и разыскиваютъ ихъ по лѣсамъ. На встрѣчу переправы *Жукова*, здѣсь прошло турокъ изъ Кюстенджи 2.000 чел. и пріостановились въ Мачинѣ для отдыха часа на 4. Это было въ ночь переправы. Принимая въ соображеніе переходъ черезъ Кюстенджи (3 дня), надо полагать, что они знали о переправѣ. Подписалъ: г.-ад. *Шамшевъ*.

68.

Начальникъ 1-й Донской каз. дивизіи Начальнику Нижне-Дунайскаго отряда, 16 іюня 1877 г., 6 час. веч., бивакъ подъ г. Бабадагомъ.

(Воен.-Учен. Арх., отд. II, д. № 4845, т. I, стр. 297—300).

По всѣмъ христіанскимъ деревнямъ, лежащимъ на пути въ Бабадагъ—Черпа, Чинды, Башкіой—и подъ Бабадагомъ, отрядъ встрѣчался духовенствомъ, въ облаченіи съ хоругвями и молебномъ. Восторженные поселяне не знали какъ выразить свою радость о приходѣ русскихъ войскъ. Они со слезами умиленія выслушивали прокламаціи, прочитанныя г. *Былоцерковцемъ* на болгарскомъ языкѣ, и многолѣтіе Царю-Освободителю сопровождалось громогласнымъ «ура!» обывателей и отряда.

Всѣ черкесскія деревни и турецкіе и черкесскіе дворы, въ болгарскихъ деревняхъ, оставлены хозяевами, и послѣднее ихъ имущество вывезено окончательно, даже оконныя рамы и двери, въ прошлую пятницу, въ ночь подъ 11 число, при бѣгствѣ турокъ съ береговъ Дуная, по переходѣ черезъ него русскихъ, которые сопровождались какъ видно подъ вліяніемъ паническаго страха, потому что, отступая на Бабадагъ, жители оставались въ своихъ деревняхъ лишь столько времени, сколько его нужно было для забора своего и чужого имущества и угона скота.

Обезоруживать было некого.

По пути—общія жалобы христіанъ на грабежи черкесовъ, иногда кровавое и лютое ожесточеніе противъ нихъ.

15 іюня отрядъ ночевалъ у деревни Черна на бивакѣ. Позиція въ этой деревни неудобна. Она можетъ быть обстрѣливаема съ окружающихъ ея горъ, такъ какъ лежитъ въ котловинѣ. Рѣчка Черная съ чистою и проточною водою, имѣетъ мелкіе броды съ твердымъ грунтомъ. Дворовъ болгарскихъ—120, турецкихъ—40, черкесскихъ—60.

Дер. Ако-Бунаръ и Яйла—турецкія, около 30 дворовъ въ каждой. Мусульманскія семейства вывезены въ глубь страны еще полтора мѣсяца тому назадъ.

Большая деревня Кызиль-Башей-Ортокіой—пуста.

Дорога съ твердымъ грунтомъ, но мѣстами такъ узка, особенно при послѣднемъ подъемѣ къ Бабадагу, что можно пройти только справа рядами; а по узкимъ и жидкимъ мостикамъ, черезъ рѣчьки Тайца, Лозовая и Полеча,—справа по одному; вслѣдствіе чего маршъ замедляется. Дорога почти вся долинами и потому для отступающаго оборонительныя позиціи—на каждой верстѣ. Если бы онѣ заняты были хотя мелкими партіями черкесъ, то маршъ отряда могъ бы обезпечиваться только боковыми цѣпями стрѣлковъ по склонамъ лѣсистыхъ горъ.

Въ Бабадагѣ встрѣчало насъ и еврейское общество, торжественно съ своимъ раввиномъ подъ балдахиномъ.

17 іюня, полдень, Бабадагъ. По приходѣ сюда вчера, въ 5 часовъ пополудни, отрядъ расположился бивакомъ по сю сторону города. Съ вечера еще, и въ особенности сегодня утромъ, начали стекаться представители обществъ болгарскихъ и русскихъ деревень, лежащихъ за Бабадагомъ, съ хлѣбомъ-солью.

Здѣсь получены нижеслѣдующія свѣдѣнія, за достовѣрность которыхъ можно ручаться: 1) новый тульчинскій губернаторъ, замѣнившій *Саидъ-пашу*, *Фахри-Бей* прибылъ сюда 9 іюня. За три дня до его пріѣзда 800 человѣкъ пѣхоты и 300 конницы—низаму вышли въ Тульчу, куда *Фахри-Бей* выѣхалъ 10, а 11 съ этими же войсками отступалъ черезъ Бабадагъ на Меджидіе. Обозы тянулись въ продолженіе сутокъ. До того вышеназванныя войска стояли здѣсь въ продолженіе 3 мѣсяцевъ; 2) жители русскихъ и болгарскихъ деревень, работавшіе по наряду турецкаго правительства подъ Кюстенджи, показали, что между этимъ послѣднимъ и деревнею Анадолкіей на холмѣ они строили батарею недѣли полторы тому назадъ, для обстрѣливанія шоссе. Кромѣ того, они же строили 4 батареи на берегу, обращенныя къ морю. Въ Кюстенджи въ то время было до 1.000 человѣкъ пѣхоты. Въ сторону къ Черноводамъ—имъ ничего неизвѣстно. На батареяхъ пушекъ не видали.

Прибывшіе на дняхъ изъ Меджидіе увѣряли, что тамъ войскъ весьма не много, человѣкъ 600—700, и укрѣпленій они не видали.

Всѣ свѣдѣнія клонятся къ тому, что турки отступаютъ за Трояновъ валъ, гдѣ укрѣпляются. При неудачѣ—отступленіе на Шумлу и Силистрію, что слышали изъ разговоровъ ихъ начальниковъ; 3) телеграфный аппаратъ вывезенъ дня за три до прихода нашего. Телеграммы, забранныя на станціи,

по переводѣ г. *Бѣлоцерковцемъ*—оказались не имѣющими никакого значенія въ стратегическомъ отношеніи. Одна только телеграмма называла состояніе турецкихъ войскъ, предписывая тульчинскому коменданту ловить бѣжавшихъ дезертировъ. Со стороны Кюстенджи проволока оборвана нами; 4) болгаре, бѣжавшіе изъ деревень: Кацапъ-Кіой, Карапасуфъ, Сары-Горты и Хамамджи, заявили, что черкесы и татары неистовствуютъ въ этихъ деревняхъ,—убиваютъ болгаръ, сопротивляющихся угону скота, насилуютъ женщинъ, оскверняютъ православные храмы, что семейства болгаръ, спасаясь на лодкахъ, сидятъ уже нѣсколько дней въ плавняхъ не ѣвши, что даже нѣкоторые спасаются, забравшись по горло въ воду. Вслѣдствіе чего, полк. *Измайловъ*, по приказанію моему, выступилъ сего числа, въ 7 час. утра, съ 4 сотнями ввѣреннаго ему 18-го полка на поиски въ означенныя деревни и развѣдку о расположеніи турокъ. Часъ спустя выслано ему было на подкрѣпленіе 2 орудія подъ прикрытіемъ одной сотни, которыя и расположились на весьма выгодной позиціи, въ 8 верстахъ отъ города. Въ ожиданіи результата этого налёта, я не посылаю этого донесенія сегодня.

17 іюня, 4 часа пополудни. Орудія съ прикрытіемъ подъ командою полк. *Иванова* возвратились на бивакъ, такъ какъ отъ полк. *Измайлова* не было никакихъ увѣдомленій, вслѣдствіе вѣроятнаго преслѣдованія по горячимъ слѣдамъ, тѣмъ болѣе, что имѣлся слухъ о сгонѣ баранты между деревнями Кацапъ-Кіой и Кара-Касыбъ.

Между тѣмъ, изъ окрестныхъ деревень получались свѣдѣнія все болѣе и болѣе возмущающія душу, понудившія меня къ рѣшенію остаться еще дня на два, дабы очистить край отъ ужаснѣйшихъ неистовствъ разбойничьихъ черкесскихъ шаекъ. Подписалъ: г.-ад. *Шамшевъ*.

69.

Телеграмма Командира XIV арм. корпуса Военному Министру, 16 іюня 1877 г., Браиловъ.

(Воен.-Учен. Арх., отд. II, д. № 4943, стр. 7).

Гирсовъ оставленъ турками, занятъ 12 іюня полк. *Дмитровымъ* съ 250 охотниковъ. Сегодня пошелъ ген. *Яновъ*, восемь сотенъ, четыре орудія, Исакчу, Тульчу. Среду, полдень, г.-ад. *Шамшевъ* такой же отрядъ Бабадагъ. Казаки перешли Дунай. Плавняхъ четыре лошади утонули. Колесное сообщеніе Браиловъ—Мачинъ еще нельзя скоро устроить; вода особенно высока на пространствѣ трехъ верстъ у Мачина. *Никоновъ* съ командою отправляется. Пошлю катеръ Фратешти. Приготовляю *Рогулю* отправить Каларашъ. Пароходы чинятся. Здѣсь необходимо оставить по крайней мѣрѣ три парохода, иначе совсѣмъ прервется сообщеніе. Г.-л. *Циммерманъ*.

70.

Командиръ XIV арм. корпуса Начальнику черноморскаго отряда, 17 іюня 1877 г., № 1070.

(Воен.-Учен. Арх., отд. II, д. № 4845, т. I, стр. 233).

Прошу ваше высокоблагородіе немедленно командировать 1-го военно-телеграфнаго парка пор. *Максимовича* въ распоряженіе капитана 1-го ранга *Рогули*, который, по повелѣнію Его Императорскаго Высочества Главнокомандующаго, отправляется завтра съ тремя судами вверхъ по Дунаю; вмѣсто же пор. *Максимовича*, для исполненія порученія по постановкѣ 2-й линіи гальваническихъ минъ въ Дунаѣ у Ренн, назначить гальванической учебной роты подпор. *Субботина*. (Безъ подписи [1]).

71.

Командиръ XIV арм. корпуса капитану 1-го ранга Рогулѣ, 17 іюня 1877 г., № 1071.

(Воен.-Учен. Арх., отд. II, д. № 4845, т. I, стр. 232).

Согласно повелѣнія Его Императорскаго Высочества Главнокомандующаго, сообщеннаго мнѣ по телеграфу военнымъ министромъ, ваше высокоблагородіе должны отправиться съ канонеркою «Великій Князь Николай» («Фульджеро») и двумя паровыми катерами по Борчѣ въ Каларашъ и далѣе сколь найдете возможнымъ.

Сообщая объ этомъ, прошу васъ отправиться по назначенію завтра же: при этомъ присовокупляю, что просимый вами пароходъ «Романія» не можетъ быть присоединенъ къ ввѣренному вамъ отряду, такъ какъ онъ занятъ перевозкою войскъ и тяжестей въ Мачинъ.

Относительно же командированія въ ваше распоряженіе 1-го военно-телеграфнаго парка пор. *Максимовича* вмѣстѣ съ симъ отдано приказаніе начальнику черноморскаго отряда кап.-лейт. *Беклешову*. (Безъ подписи [1]).

72.

Начальникъ Штаба XIV арм. корпуса Командиру 1-й бригады 18-й пѣх. дивизіи, 17 іюня 1877 г., № 1072, г. Браиловъ.

(Воен.-Учен. Арх., отд. II, д. № 4845, т. I, стр. 236).

На донесеніе ваше, что въ Мачинѣ и окрестностяхъ производятся безпорядки и грабежи румынами, командиръ корпуса приказалъ сообщить вашему превосходительству, что таковые же грабежи происходятъ и во всей Добруджѣ и остановить ихъ можно только учрежденіемъ многочисленной по-

[1]) Засвидѣтельствованная черновая. *Ред.*

лиціи, чего нельзя сдѣлать въ скоромъ времени, а для постепеннаго возстановленія административнаго порядка имъ командированы состоящіе въ распоряженіи его превосходительства надворные совѣтники *Юзефовичъ* и *Бѣлогіерковецъ*. Занимать же малыми отрядами всю Добруджу для поддержанія порядка и прекращенія грабежей невозможно и командиръ корпуса удивляется, какое соотношеніе можетъ имѣть командированіе въ ваше распоряженіе шт.-кап. *Краевскаго* или подполк. *Байкова* съ возстановленіемъ полицейскаго порядка и прекращеніемъ грабежей въ Мачинѣ и въ его окрестностяхъ.

Къ сему присовокупляю, что согласно приказанія командира корпуса шт.-кап. *Краевскій* отправленъ вчерашняго дня въ Мачинъ, для исполненія при васъ порученій по части генеральнаго штаба. Подписалъ: полк. *Акимовъ*.

73.

Начальникъ Штаба XIV арм. корпуса подполк. Байкову, 17 іюня 1877 г., № 87, г. Браиловъ.

(Воен.-Учен. Арх., отд. II, д. № 4845, т. I, стр. 237).

Командиръ корпуса изволилъ приказать, чтобы ваше высокоблагородіе отправились сейчасъ же, съ первымъ отходящимъ поѣздомъ, чрезъ Галацъ въ Репи, при чемъ его превосходительство возлагаетъ на васъ:

1) Наблюсти, чтобы Репійское шоссе было исправлено въ назначенный срокъ, къ 20 іюня,—и о томъ когда оно будетъ готово, донести въ штабъ корпуса.

2) Содѣйствовать г.-м. *Александрову* въ направленіи Владимирскаго пѣх. полка съ батареею и имѣющаго прибыть въ Болградъ 4 іюля Донского казачьяго № 4 полка, на мѣста согласно указаній, лично полученныхъ вами отъ командира корпуса. Затѣмъ ваше высокоблагородіе должны состоять въ распоряженіи г.-м. *Александрова*, въ качествѣ офицера генеральнаго штаба, и въ свободное время подробно осмотрѣть мѣстность у г. Килія и Килійскій рукавъ, въ какой мѣрѣ онъ, по глубинѣ своей, удобопроходимъ для судовъ; окрестности деревни Жебріени и морской берегъ,—возможно ли произвести на немъ высадку; съѣздить въ Тульчу, чтобы удостовѣриться, можно ли тамъ, затопивъ въ Сулинскомъ рукавѣ нѣсколько судовъ, сдѣлать его неудобопроходимымъ для пароходовъ.

Обо всемъ этомъ доставить въ корпусный штабъ подробное описаніе.

О времени возвращенія вашего въ штабъ корпуса вы получите особое приказаніе.

Настоящее предписаніе имѣете предъявить г.-м. *Александрову*. Подписалъ: полк. *Акимовъ*.

74.

Г.-м. Александровъ Командиру XIV арм. корпуса, 16 іюня 1877 г., № 1.

(Воен.-Учен. Арх., отд. II, д. № 4845, т. I, стр. 234—235).

Имѣю честь донести вашему превосходительству, что ввѣренный мнѣ отрядъ расположится слѣдующимъ образомъ на Нижнемъ Дунаѣ:

Въ г. Рени—три роты 1-го баталіона 61-го пѣх. Владимирскаго полка, подъ начальствомъ подполк. *Маневскаго.*

Въ г. Измаилѣ—полковой штабъ и 2-й баталіонъ 61-го пѣх. полка съ дивизіономъ 1-й батареи 16-й арт. бригады, подъ общимъ начальствомъ флигель-адъютанта полк. *Ильинскаго.* Тутъ же будетъ находиться и штабъ ввѣреннаго мнѣ отряда.

Въ Килін—2 роты 1-го баталіона 61-го пѣх. полка, подъ начальствомъ маіора *Нечаева.*

Въ Галилешти—3-й баталіонъ 61-го пѣх. полка и дивизіонъ 1-й батареи 16-й арт. бригады, подъ общимъ начальствомъ командира этой батареи полк. *Волкожинича.*

Отъ отряда, стоящаго въ Рени, будетъ выдѣлено полъ роты къ мосту на р. Прутѣ, на шоссе изъ Рени въ Галацъ; отъ отряда, стоящаго въ Галилешти, по одной ротѣ будетъ постоянно стоять у Жебріени.

7-й Ольвіопольскій уланскій полкъ останется, до его смѣны 4-мъ Донскимъ казачьимъ полкомъ, въ своемъ прежнемъ расположеніи, т. е. 1 эскадронъ въ Рени, 1 эскадронъ въ Измаилѣ, 2 эскадрона и полковой штабъ въ Болградѣ. Сотня 7-го казачьяго полка, до ея смѣны, будетъ занимать Килію (½ сотни), Вилково (1 взводъ) и Жебріени (1 взводъ).

По прибытіи 4-го Донского казачьяго полка, онъ расположится слѣдующимъ образомъ: 1 сотня—въ Рени, выдѣливъ себѣ по взводу къ мосту на р. Прутѣ и къ Сатунову, 1 сотня —въ Измаилѣ, ½ сотни — въ Килін, 1 взводъ—въ Жебріени, 1 сотня—въ Галилешти, 2 сотни и полковой штабъ, въ Болградѣ.

Къ сему считаю нужнымъ объяснить, что я счелъ необходимымъ раздробить батарею по дивизіонно, такъ какъ полагаю, что непріятель всего скорѣе можетъ попытать сдѣлать нападеніе флотомъ, или со стороны Жебріени или Измаила; на послѣдній пунктъ—пока непріятельскимъ судамъ не возбранено (устройствомъ батарей или заграждений) движеніе мимо Тульчи и далѣе по Килійскому рукаву. Но такъ какъ подобное дробленіе ведетъ къ затрудненіямъ (тактическимъ, хозяйственнымъ и административнымъ) для самой батареи и считая, что вообще при ввѣренномъ мнѣ отрядѣ имѣется мало артиллеріи (одна батарея при одномъ пѣхотномъ и при одномъ казачьемъ

полкахъ, тогда какъ въ нашей арміи приходится по полутора батареи при пѣхотномъ и полъ батареи при кавалерійскомъ полку)—имѣю честь покорнѣйше просить ходатайства вашего превосходительства объ усиленіи ввѣреннаго мнѣ отряда одною 9-фунтовою батареею 16-й арт. бригады. Подписалъ: г.-м. *Александровъ*.

75.

Г.-л. Циммерманъ г.-ад. Непокойчицкому (письмо), 18 іюня 1877 г., Браиловъ.

(Воен.-Учен. Арх., отд. II, д. № 5281, стр. 295).

Секретно.

Милостивый государь Артуръ Адамовичъ, при семъ имѣю честь представить вашему высокопревосходительству донесеніе *Юзефовича*, назначеннаго мною начальникомъ въ Тульчѣ; кажется, тамъ начало сдѣлано хорошо. *Юзефовичъ* будетъ дѣйствовать во всемъ согласно инструкціи, утвержденной Его Высочествомъ. Я спрашивалъ дивизіонныхъ начальниковъ и полковыхъ командировъ и они рѣшительно отозвались, что у нихъ нѣтъ офицеровъ, которыхъ бы можно было назначить на гражданскія должности въ занятомъ краѣ. Вообще жалуются на недостатокъ офицеровъ. Если князь *Черкасскій* пришлетъ отъ себя офицеровъ или чиновниковъ для такихъ должностей, то я очень буду тому радъ, но изъ моего корпуса рѣшительно нельзя взять офицеровъ, и у нихъ дѣло гражданское не пойдетъ. Ген. *Яновъ* вернулся вчера изъ Тульчи, исполнивъ отлично порученіе; о *Шамшевѣ* еще не имѣю извѣстій, но полагаю, что онъ занялъ благополучно Бабадагъ. Сегодня получена телеграмма изъ Измаила, что на морѣ около сел. Жебріени видны 4 парохода. Полагаю, что турки едва ли рѣшатся сдѣлать высадку, развѣ малую партію пошлютъ, чтобы пограбить какое-либо селеніе; но дробить войска для занятія всѣхъ прибрежныхъ селеній—было бы неудобно. Ген. *Семека* прислалъ мнѣ адъютанта съ письмомъ, изъ котораго и изъ словъ адъютанта видно, что онъ полагаетъ, что отрядъ *Веревкина* будетъ задержанъ на Дунаѣ, и, кажется, ген. *Семека* противъ этого ничего не имѣетъ; онъ назначилъ для отряда *Веревкина* дислокацію перехода на два отъ Дуная, такъ что трудно понять съ какою цѣлью этотъ отрядъ отодвинется назадъ.

Рогуля съ пароходомъ «Великій Князь Николай» («Фульджеро») и двумя паровыми катерами пошелъ сегодня утромъ къ Гирсову, Каларашу и далѣе сколь ему будетъ возможно. Я велѣлъ ему идти отъ Калараша осторожнѣе; такъ какъ третья часть парохода занята котломъ и машиной, то одинъ попавшій въ котелъ снарядъ можетъ его взорвать. Полагаю, что мнѣ удастся отрядъ изъ Гуро-Яломницы переправить въ Гирсово пароходами и баржами. У меня осталось 4 парохода, въ Каларашъ они не пройдутъ, вода падаетъ, но здѣсь они очень полезны, возятъ безпрерывно въ Мачинъ орудія, обозы,

продовольствіе, а когда корпусъ пойдетъ далѣе, то они будутъ возить продовольствіе въ Гирсово и, вѣроятно, въ Черноводы. Дорога изъ Браилова въ Мачинъ еще не готова, каждый день не одна тысяча человѣкъ работаетъ съ обоихъ концовъ; надо дѣлать множество мостиковъ и даже мосты въ 30 саженъ длины, устраивать гати и проч. Вода падаетъ, но еще 14 футъ выше ординара; говорятъ, что она опять станетъ прибывать въ іюлѣ; дорогу дѣлаютъ возвышенную. Въ Мачинѣ у меня 3 полка пѣхоты, 4 полка казаковъ и 8 батарей; все это перевезено пароходами, а лошади черезъ плавни; утонуло лошадей 12.

Покорнѣйше прошу ваше высокопревосходительство о назначеніи мнѣ экстраординарной суммы. Я получилъ 3,т. рублей уже около мѣсяца тому назадъ; были расходы.

Копію съ донесеніемъ *Юзефовича* изъ Тульчи я при семъ посылаю и Военному Министру, такъ какъ Димитрію Алексѣевичу было извѣстно объ этой командировкѣ.

Турки, по слухамъ, въ числѣ 20—22 тысячъ, стоятъ на линіи Черноводы—Кюстенджи за Трояновымъ валомъ и укрѣпляются. Подписалъ: г.-л. *Циммерманъ*.

76.

Командиръ Донского казачьяго № 18 полка Начальнику 1-й Донской каз. дивизіи, 18 іюня 1877 г., № 1573, бивакъ подъ г. Бабадагомъ.

(Воен.-Учен. Арх., отд. II, д. № 5427, т. I, стр. 32_1—32_2).

Вслѣдствіе словеснаго приказанія вашего превосходительства мною съ 4 сотнями ввѣреннаго мнѣ полка вчерашняго числа (17 іюня) была сдѣлана рекогносцировка мѣстности отъ г. Бабадага по направленію къ южной оконечности Синяго Лимана. При движеніи по шоссе на югъ отъ Бабадага меня встрѣтили мѣстные жители, которые заявили, что между дер. Бейдуатъ и Кацапъ-кіой съ вечера 16 іюня появились вооруженныя партіи черкесовъ въ 30, 50 и до 70 человѣкъ, которые грабятъ жителей, разоряютъ церкви, жгутъ дома, отбираютъ мѣстный скотъ и загоняютъ его въ Синій Лиманъ. Подойдя къ деревни Гамаджи, я дѣйствительно убѣдился въ справедливости этихъ показаній,—окна въ церкви побиты, иконы обезображены, св. Евангеліе порвано и въ такомъ видѣ брошено на полъ, побитые колокола разбросаны въ церковной оградѣ. Поднявшись на гребень отъ дер. Гамаджи, я замѣтилъ пыль по направленію къ дер. Карапасибъ; среди этой пыли можно было различить стадо овецъ и сопровождающихъ его конныхъ черкесовъ числомъ до 80 чел. По направленію къ дер. Кашла была видна такая же пыль отъ стада, которое гнали конные же черкесы. Часть дер. Кацапкіой была зажжена (впослѣдствіи оказалось, что это горѣла церковь). Вслѣдствіе этого, мною

тотчасъ же были высланы на рысяхъ 4-я и 6-я сотни по направленію къ д. Карапасибъ и Кацапкіой; по одному взводу отъ этихъ сотенъ доскакали къ Лиману ранѣе прибытія туда черкесовъ, которые, замѣтя это, побросали стада и бросились врассыпную, но были настигнуты и окружены остальными взводами этихъ сотенъ, при чемъ до 25 чел. было убито, 5 захвачено въ плѣнъ, остальные, доброконные, поскакали; часть ихъ наткнулась на полусотню 5 сотни и была разбита (2 плѣнныхъ и 10 убитыхъ), человѣкъ до 15 бросились въ Лиманъ, остальные до 20 человѣкъ ускакали по направленію къ Кюстенджи. Результатами нападенія этихъ сотенъ былъ захватъ разнаго скота въ количествѣ до 20.000 штукъ. Въ это время 2-я сотня, оставшаяся въ резервѣ, напала сѣвернѣе Кацапкіой на другую партію черкесовъ человѣкъ въ 60, которые при приближеніи сотни бросили баранту и тоже разсыпались, 2 изъ нихъ были убиты на берегу, остальные ускакали по Лиману, при чемъ спѣшенный взводъ стрѣлялъ въ догонку и многіе черкесы были ранены и убиты. Къ 4 ч. пополудни всѣ сотни собрались въ Кацапкіой на отдыхъ. При повѣркѣ людей и лошадей оказалось: два казака, 4-й сотни Степанъ *Поздняковъ* и 6-й сотни Трофимъ *Чикаловъ*, при перестрѣлкѣ ранены въ руки на вылетъ, одна лошадь убита и 5 ранены. У черкесовъ захвачено до 50 лошадей и штукъ 70 холоднаго и огнестрѣльнаго оружія (2 ружья системы Генри-Мартини). Между плѣнными захваченъ предводитель разбойничьей шайки черкесовъ—*Кара Мустафа*, который, по единогласному показанію болгаръ, собравшихся на перестрѣлку, разбойничалъ въ продолженіе 12 лѣтъ въ этихъ мѣстностяхъ. Остальные плѣнные принадлежатъ къ разбойничьей шайкѣ, которая еще наканунѣ грабила и жгла окрестныя села.

Въ 7 ч. вечера отрядъ спялся съ привала и въ половинѣ 2 часа пополуночи прибылъ на бивакъ къ г. Бабадагу. Отставшихъ и больныхъ не было. Подписалъ: полк. *Измайловъ*.

77.

Начальникъ 1-й Донской каз. дивизіи Командиру XIV арм. корпуса, 18 іюня 1877 г., 2 ч. пополудни, бивакъ подъ г. Багадагомъ.

(Воен.-Учен. Арх., отд. II, д. № 5427, т. I, стр. 33—34).

Сего числа, въ часъ съ половиною пополуночи, полк. *Измайловъ*, выступившій вчера въ 7 час. утра, возвратился на бивакъ отряда.

Онъ настигъ двѣ шайки, всего болѣе 100 человѣкъ, изъ которыхъ убито 37 человѣкъ черкесовъ и сколько еще убито въ плавняхъ, куда бросилась часть спасаться, неизвѣстно. По нимъ стрѣлялъ спѣшенный взводъ.

У черкесовъ отбито до 50 лошадей, изъ которыхъ отведено въ лагеръ 20 лошадей, а 30 выдано на мѣстѣ болгарамъ; 70 штукъ холоднаго и огне-

стрѣльнаго оружія, въ числѣ послѣдняго два Генри-Мартини; изъ пистолетовъ одинъ только системы Смита и Вессопа, остальные ружья и пистолеты большею частью кремневые старые, шашки хороши. Захвачено также скота и овецъ до 20/т. штукъ, которыя и переданы болгарамъ. Ихъ же старшинамъ по деревнямъ и въ Бабадагѣ переданы старыя ружья для самозащиты.

Въ плѣнъ взято семь человѣкъ, положившихъ оружіе. Въ числѣ плѣнныхъ—знаменитый разбойникъ-турокъ *Кара-Мустафа*, свирѣпствовавшій здѣсь около 12 лѣтъ, нынѣ посланный въ командѣ лазутчиковъ изъ Меджидіе, для наблюденія за расположеніемъ и движеніемъ русскихъ войскъ.

Въ отрядѣ *Измайлова* ранены казаки *Чекаловъ* и *Позняковъ*, оба въ руки на вылетъ пулею; убита одна лошадь и 5 ранено. Такимъ образомъ, полк. *Измайловъ*, дойдя до д. Кара-Насыбь и обратно, съ гонкой за шайками сдѣлалъ около ста верстъ въ продолженіе $18\frac{1}{2}$ часовъ времени. Ничтожность потерь съ нашей стороны я приписываю неисправности кремневаго оружія.

Ненависть и злоба болгаръ къ *Кара-Мустафѣ* до того сильны, что они проспли полк. *Измайлова*, и здѣсь меня, чтобы предать его въ ихъ распоряженіе, для расправы по дѣламъ его. Но плѣнные будутъ доставлены въ Мачинъ.

Болѣе подробныя донесенія, опросъ плѣнныхъ, произведенный г. *Бѣлоцерковцемъ*, будутъ доставлены вслѣдъ за симъ. По случаю этого, осмотра лошадей и оружія, распредѣленія ихъ, я запоздалъ и съ этимъ донесеніемъ.

По слухамъ, башибузуки сразу исчезли, но чтобы показать имъ, что мы не ушли, я сегодня командировалъ полк. *Слюсарева* съ 2 сотнями, отойти вправо къ деревнямъ Чумурлы и Бейдаудъ. Тѣ русскія деревни, которыя окопались и вооружились, они не тронули.

Сію минуту получилъ свѣдѣніе отъ болгарина, прибывшаго изъ Кюстенджи:

1) Французскій и прусскій консулы взяли подъ свое покровительство болгаръ въ д. Нижній-Іоргалыкъ, гдѣ черкесы убили 6 и ранили столько же.

2) Англійскій консулъ предложилъ собрать славянъ въ Кюстенджи и составить изъ нихъ національную стражу для защиты отъ черкесовъ и татаръ, съ объявленіемъ, что турецкое правительство защищать ихъ не будетъ.

3) Войска изъ Кюстенджи на дняхъ перешли въ Черноводы, оставивъ только прислугу для больныхъ.

4) Орудія на Кюстенджійскія батареи были привезены изъ Константинополя пароходомъ и теперь увезены въ Варну.

Я 20-го располагаю, согласно предписанія, выступить обратно въ д. Гречи.
Подписалъ: г.-ад. *Шамшевъ*.

78.

Г.-ад. Шамшевъ г.-л. Циммерману (письмо), 18 іюня 1877 г., бивакъ подъ Бабадагомъ.

(Воен.-Учен. Арх., отд. II, д. № 4845, т. I, стр. 301—302).

Многоуважаемый Аполлонъ Эрнестовичъ. Исполняя общее желаніе, не только озлившихся болгаръ, но даже и нашихъ офицеровъ, я прошу васъ обратить вниманіе на ужаснѣйшаго изъ злодѣевъ башибузукской породы—турка (изъ Анатоліи) *Кара-Мустафы*.

Сегодня на допросѣ и по прочтеніи показаній свидѣтелей объ его злодѣяніяхъ, мнѣ кажется и у тигра душа бы содрогнулась. У того онъ изнасиловалъ жену и зарѣзалъ, тамъ онъ лишилъ невинности 12 лѣтнюю дѣвочку и задушилъ; того обагрилъ кровію, истязая съ наслажденіемъ. Одна его физіономія наводитъ уже ужасъ. Это бичъ здѣшняго края въ продолженіе 12 лѣтъ. И турецкое правительство всему этому потворствовало. Недаромъ ожесточенные болгары просили отдать его имъ, чтобы изъ живого вытянуть ремни.

И этотъ то человѣкъ служилъ турецкому правительству лазутчикомъ, въ числѣ другихъ 45 человѣкъ подъ командою черкеса *Хаджи-Муи*, отправленныхъ изъ Меджидіе къ Бабадагу для наблюденія за расположеніемъ и движеніемъ русскихъ войскъ.

Слѣдовательно, онъ шпіонъ и подлежитъ разстрѣлянію въ 24 часа. Вотъ чего всѣ желаютъ, и опасаются, чтобы отребье не осталось жить на вредъ другимъ.

Другой, арабъ *Аадемъ* не лучше его. Этотъ тоже рѣзалъ людей изъ любви къ искусству. Я удивляюсь одному, какъ подобные люди отдались живыми въ руки, для чего сложили оружіе.

Вліяніе вчерашняго поиска было громадно. Все ожило и надѣется на болѣе спокойную жизнь.

Русское управленіе *Бѣлоцерковцемъ* вездѣ введено. Но я опасаюсь того же, чего страшатся христіане. Съ уходомъ моимъ, турки могутъ отомстить имъ за приверженность къ русскимъ. Здѣсь откровенно, не стѣсняясь, хвалятъ доброту простыхъ турокъ, не начальства, и ненавидятъ черкесовъ. Всѣ бѣдствія края начались съ водвореніемъ ихъ здѣсь.

Я теперь опасаюсь только того, что вы, можетъ быть, не будете довольны тѣмъ, что я лишнее время остаюсь здѣсь. Но я счелъ это необходимымъ, чтобы укротить звѣрства.

Не знаю еще, чѣмъ кончится экспедиція *Слюсарева*. Вѣроятно, ничего не найдетъ.

Башибузуки никакъ не ожидали нашего нападенія; они говорили здѣсь: «Урусъ хотя и перешелъ Дунай, но ходитъ медленно,—еще не скоро здѣсь будетъ».

Примите увѣреніе въ совершенномъ моемъ къ вамъ уваженіи и преданности. *И. Шамшевъ.*

79.

Телеграмма Начальника 36-й пѣх. дивизіи Начальнику Нижне-Дунайскаго отряда, 18 іюня 1877 г., Измаилъ.

(Воен.-Учен. Арх., отд. II, д. № 4845, т. I, стр. 247).

Получено донесеніе, что Жебріени и Шуганы прибыло 8 непріятельскихъ пароходовъ; въ виду могущей быть высадки, къ тремъ ротамъ, занимающимъ Галилешти, посланы въ подкрѣпленіе три роты при 4 орудіяхъ, кромѣ того баталіону Владимірскаго полка при 4 орудіяхъ, находящемуся на маршѣ туда же, послано приказаніе ускорить движеніе; въ Шуганы посланъ баталіонъ изъ Татарбунара. Г.-м. *Веревкинъ*.

80.

Телеграмма Начальника 36-й пѣх. дивизіи Начальнику Нижне-Дунайскаго отряда, 18 іюня 1877 г., Измаилъ.

(Воен.-Учен. Арх., отд. II, д. № 4845, т. I, стр. 281).

Пароходы, подходившіе вчера къ Жебріени, обстрѣливали берегъ, повредили 20 домовъ. Десанта не производили, ночью ушли 3 къ Сулину, 5 вверхъ, другихъ подробностей еще нѣтъ, въ сулинскомъ рукавѣ судна нѣтъ, отъ Сулина въ одной милѣ поставлена брандвахта, войска моего отряда начнутъ выступленіе 21 числа. Г.-м. *Веревкинъ*.

81.

Телеграмма Начальника 36-й пѣх. дивизіи Начальнику Нижне-Дунайскаго отряда, 19 іюня 1877 г., Измаилъ.

(Воен.-Учен. Арх., отд. II, д. № 4845, т. I, стр. 282).

17 числа Жебріени пароходы стрѣляли 4 часа, выпустили сто снарядовъ, изъ коихъ разорвало 11. Повредили 20 домовъ, убили теленка, ночью ушли. Вчера вновь появились, но ничего не предпринимали. Оставляя тамъ баталіонъ Дорогобужскаго полка при 4 орудіяхъ, я предложилъ ген. *Александрову* штабъ его, два Владимірскихъ баталіона съ полковымъ штабомъ и батареею направить Рени. Назначено на 21 іюня выступленіе бригады 36-й дивизіи, не прикажете ли остановить. Г.-м. *Веревкинъ*.

82.

Начальникъ 1-й Донской каз. дивизіи Командиру XIV арм. корпуса, 19 іюня 1877 г., 10 ч. вечера, бивакъ подъ Бабадагомъ.

(Воен.-Учен. Арх., отд. II, д. № 4845, т. I, стр. 253—255).

Вчера полк. *Слюсаревъ* съ двумя сотнями былъ отправленъ для осмотра мѣстности по направленію отъ дер. Кавкаджи и Камена до дер. Татаръ-Рыб-

пикъ и Татаръ-Прымшикъ, но нигдѣ черкесовъ не видалъ. Кровавые же слѣды присутствія ихъ накануѣ ясно обозначались 15 трупами, которые сосчиталъ полк. *Слюсаревъ* на улицахъ деревни Сарыюртъ. Трупы были ужасно обезображены. Дома пусты. Болгары укрылись въ лѣса. Впослѣдствіи оказалось, что черкесы свирѣпствовали въ Сарыгорты въ то самое время, когда полк. *Измайловъ* разбилъ другія ихъ шайки подъ Кацапъ-Кіой и Кара-Насибъ. Въ тотъ же день, т. е. 17 іюня, эскадронъ регулярной турецкой кавалеріи, бывшій вѣроятно на развѣдкахъ, доходилъ до дер. Кучи-Кіой, гдѣ узнавъ, что русскіе въ Кацапъ-Кіой, немедленно пошелъ обратно по дорогѣ въ Меджидіе. Въ Кюстенджи войскъ нѣтъ. Въ самомъ Меджидіе отъ 1.500 до 2.000 пѣхоты и 100 челов. кавалеріи. Это показали нѣсколько человѣкъ фурщиковъ. спрошенные врозпь; они были взяты турками изъ Бабадага для своза тяжестей; лошадей и повозки у нихъ отобрали, а имъ удалось, изъ 60 человѣкъ, нѣсколькимъ уйти изъ Меджидіе почью. Одинъ изъ нихъ направился на Кюстенджи, откуда, идя по береговой дорогѣ, видѣлъ бивакъ пѣхоты около 400 чел. (вѣроятно баталіонъ) у дер. Мамакіой, занимающей береговой караулъ.

Вчера болгары дер. Кацапъ-Кіой, воспользовавшись ружьями, выданными имъ полк. *Измайловымъ* отъ убитыхъ черкесовъ, еще убили 3 башибузуковъ, спрятавшихся отъ казаковъ въ плавняхъ.

Сегодня я, ѣхавши по Бабадагскому дефиле, которое тянется между лѣсныхъ горъ верстъ на 6, встрѣтилъ три повозки изъ дер. Сарыюртъ, на которой было по одному раненому; они то и объяснили время нападенія на Сарыюртъ 17 числа.

За этимъ дефиле есть хорошія позиціи, но вода далеко.

При возвращеніи на бивакъ, чрезъ городъ, на базарной площади меня окружили толпы народа, съ мольбой не оставлять ихъ и не уходить,—что если я брошу Бабадагъ, то все населеніе пойдетъ за мной, что если они останутся, то на явную смерть, тѣмъ болѣе, что введено уже русское управленіе и турки, узнавши про отступленіе русскихъ, придутъ сюда и перерѣжутъ, что всѣ деревни теперь ищутъ спасенія здѣсь подъ покровительствомъ русскихъ войскъ.

Затѣмъ на бивакъ явилось ко мнѣ духовенство, городское и окрестныхъ деревень; узнавши, что казаки уходятъ завтра, оно, уполномоченное населеніемъ, просило меня не оставлять ихъ на мученическія страданія; что у нихъ, теперь ограбленныхъ почти допага, осталась только одна жизнь.

Принимая въ соображеніе возможность появленія турокъ при отсутствіи нашихъ войскъ, съ цѣлью возмездія за допущеніе русскаго управленія, и отвѣтственность за оставленіе края въ такую для него ужасную минуту, съ другой стороны разрѣшеніе вашего превосходительства дѣйствовать согласно обстоятельствъ, я рѣшился ожидать здѣсь новыхъ инструкцій вашего превосходительства. При чемъ еще разъ не лишнимъ считаю доложить, что мѣст-

ность, считая отъ Мачина въ эту сторону, очищена болѣе чѣмъ на 100 верстъ, что поиски отъ Багадага къ Кюстенджи и Меджидіе могли бы пробираться далѣе 40 верстъ, по вслѣдствіе затрудненій продовольствія въ опустошенныхъ деревняхъ, отряды должны возвращаться на бивакъ, дѣлая такимъ образомъ около 100 вер. въ день. Если бы представлялась возможность опоры хотя на полкъ пѣхоты, съ обезпеченіемъ продовольствія въ тылу, то Кюстенджи уже могло быть занято нашими войсками, въ особенности если непріятель будетъ развлекаемъ движеніемъ нашихъ отрядовъ по дорогѣ отъ Гирсова на Меджидіе. Я полагаю, что для содержанія передовой цѣпи въ мачинскомъ гарнизонѣ весьма достаточно 4 сотенъ, остальныя не сочтете ли возможнымъ прислать сюда съ обозомъ здѣшнихъ полковъ и штаба дивизіи, такъ какъ офицеры за медленностію переправы пришли сюда въ чемъ были, не захвативъ даже перемѣны бѣлья.

Семь плѣнныхъ башибузуковъ я завтра отправляю въ Тульчу для пересылки ихъ въ Мачинъ. Они здѣсь стѣсняютъ, карауламъ ихъ въ городское Бабадагское управленіе непредставляется возможности сдать.

Пункты почтовыхъ станцій — въ дер. Черной и Башкіой. Подписалъ: г.-ад. *Шамшевъ*.

83.

Г.-ад. Шамшевъ г.-л. Циммерману (письмо), 19 іюня 1877 г., бивакъ подъ Багадагомъ.

(Воен.-Учен. Арх., отд. II, д. № 4845, т. I, стр. 307—308).

Многоуважаемый Аполлонъ Эрнестовичъ. На сегодняшнее мое донесеніе прошу васъ о скорѣйшемъ рѣшеніи вопроса: оставаться ли мнѣ здѣсь или идти впередъ. Въ послѣднемъ случаѣ необходимо подкрѣпленіе и если возможно, кромѣ оставшихъ частей дивизіи, и пѣхоты, ибо вдали передо мною около 2.300 пѣхоты въ Меджидіе и Мамакіой. Впрочемъ эта пѣхота несла ружья съ плачемъ, потому что больше мальчики, какъ мнѣ разсказывали фурщики.

Представляю на ваше благоусмотрѣніе то весьма важное обстоятельство, что ожесточеніе болгаръ противъ турокъ или, лучше сказать, черкесовъ такъ сильно, что я ничего подобнаго вообразить себѣ не могъ. Это озлобленный скрежетъ зубовъ. Они просятъ только снабдить ихъ оружіемъ—«и мы отъ васъ не отстанемъ, мы васъ проведемъ, мы знаемъ всѣ тропинки». Когда я имъ заявилъ, что ухожу, вслѣдствіе того, что «недостаетъ продовольствія», былъ общій крикъ: «Мы только при васъ возвратились къ своимъ очагамъ. Мы теперь достанемъ вамъ все, что нужно, только не уходите, не оставляйте насъ. Безъ васъ намъ смерть».

Аполлонъ Эрнестовичъ, если вы обвиняете меня за промедленіе къ шагу отступленія, то прошу васъ войти въ мое положеніе: долженъ ли я оставить

этотъ край, помимо ужасной участи его, но еще и во вредъ нравственному вліянію на духъ казаковъ, которыхъ разожгла первая и почти безвозмездная удача.

Если я не двинусь впередъ, то далекъ отъ мысли, чтобы турецкая пѣхота двинулась на меня. Въ противномъ случаѣ я буду отступать на Тульчу. Отступленіе по той дорогѣ, по которой я шелъ, было бы во вредъ, потому что отъ Ортакіой начинаются мостики, отъ Башкіой узкая дорога, а отъ Сатунова въ гору до Бабадага до того углублена, что проходить можно только справа рядами и по одному. По сторонамъ кустарный лѣсъ.

Храбрый, но сердобольный *Измайловъ* надѣлалъ намъ хлопоть съ плѣнными, которые, между прочимъ, внѣ закона. Шесть изъ нихъ шпіоны и всѣ разбойники, не въ составѣ войскъ. *Кара-Мустафа* бабадагскій житель и слѣдовало бы прислать его для разстрѣлянія здѣсь, чего съ жадностію ожидаютъ болгаре.

Къ свѣдѣнію о продовольствіи могу сообщить, что въ Бабадагѣ скота не много: на лугахъ дер. Каменки (не далеко отъ Мачина) и деревни Алибикіой—около 300 головъ у каждой.

Новые хлѣба очень хороши. Урожай обильный. За Бабадагомъ еще лучше. Старый зерновой хлѣбъ хотя и разграбленъ, но есть припрятанный.

Всѣ мельницы (вѣтряныя) черкесскихъ деревень разорены. Работать не могутъ. Турецкихъ тоже.

Слышно, что регулярныя турецкія войска негодуютъ на дѣйствія башибузуковъ; а правительство молчитъ и выбираетъ изъ нихъ себѣ шпіоновъ.

Черезъ казачью почту по станціямъ Черны и Башкіой жду вашего рѣшенія.

Примите увѣреніе въ совершенномъ моемъ къ вамъ уваженіи и преданности. *И. Шамшевъ.*

84.

Командиръ XIV арм. корпуса Командиру 2-й бригары 1-й Донской каз. дивизіи, 17 іюня 1877 г., № 68, г. Мачинъ.

(Воен.-Учен. Арх., отд. II, д. № 5427, т. I, стр. 88).

Оставивъ одну сотню казаковъ въ Мачинѣ, ваше превосходительство имѣете взять всѣхъ остальныхъ казаковъ, Бородинскій полкъ, 9-фунтовую батарею 17-й бригады (первую) и обѣ Донскія батареи и идти по Гирсовой дорогѣ и стать бивакомъ у с. Гречи или далѣе по направленію къ Гирсову, верстъ на 15 или 20 отъ Мачина, гдѣ найдете удобнѣйшимъ, и, оставаясь тамъ, принять обычныя мѣры предосторожности. Г.-ад. *Шамшевъ* съ своимъ отрядомъ присоединится къ вамъ, возвратясь изъ Бабадага, и приметъ начальство надъ всѣми войсками, составляющими авангардъ. Выступить завтра, 18 іюня, съ разсвѣтомъ. Подписалъ: г.-л. *Циммерманъ.*

85.

Командиръ 2-й бригады 1-й Донской каз. дивизіи Командиру XIV арм. корпуса, 19 іюня 1877 г., № 106, лагеръ при Иглицѣ.

(Воен.-Учен. Арх., отд. II, д. № 4845, т. I, стр. 260—261).

Вслѣдствіе предписанія вашего превосходительства отъ 17 сего іюня, которымъ вы предоставили мнѣ выборъ позиціи въ направленіи отъ г. Мачина на г. Гирсово по моему усмотрѣнію для частей войскъ, имѣющихъ войти въ составъ авангарда г.-ад. *Шамшева*, а именно: пѣх. Бородинскому Его Величества полку, 1-й 9-фунтовой батареи 17-й бригады и оставшимся частямъ отъ ввѣренной мнѣ бригады, за исключеніемъ 1-й бригады, которой ваше превосходительство словесно изволили разрѣшить остаться на сутки въ лагерѣ при г. Мачинѣ, я выступилъ съ отрядомъ на другой день по полученіи предписанія съ разсвѣтомъ и остановился лагеремъ при Иглицѣ. Причины, побудившія меня занять для позиціи это мѣсто, суть слѣдующія: 1) послѣ отправленія сотенъ, налегкѣ, съ отрядомъ г.-ад. *Шамшева*, оставшіяся отъ нихъ части такъ сильно обременены принадлежностями этихъ сотенъ, что не представлялось возможности сдѣлать съ ними дальняго перехода: 2) позиція эта находится близъ покинутаго турецкаго лагеря на узлѣ дорогъ, ведущихъ къ деревнѣ Черной, что на дорогѣ въ г. Бабадагъ, и къ г. Гирсову, и обѣ эти дороги могутъ быть обозрѣваемы съ позиціи на далекое разстояніе: 3) близость удобнаго водопоя на р. Дунаѣ, и наконецъ, 4) близость мѣстъ для фуражировки на р. Черной въ окрестностяхъ д. Черной. Къ сему считаю нужнымъ присовокупить, что мною посланъ разъѣздъ силою въ одинъ взводъ, подъ командою опытнаго офицера, съ военными предосторожностями, чрезъ деревню Гречи къ деревни Черной, какъ для освѣщенія мѣстности, такъ и для выбора сѣнокосовъ для фуражировокъ, откуда взводъ этотъ направится изъ д. Черной прямою проселочною дорогою назадъ въ Иглицы. При Мачинскомъ же отрядѣ, согласно приказанія вашего превосходительства, оставлена одна сотня Донского казачьяго № 17 полка. Всѣ военныя предосторожности приняты, и разъѣзды высланы впередъ къ близъ лежащимъ деревнямъ. Въ Мачинскій отрядъ послано извѣщеніе о мѣстѣ расположенія бивака. Подписалъ: г.-м. *Андріяновъ*.

86.

Начальникъ Гуро-Яломницкаго отряда Командиру XIV арм. корпуса, 20 іюня 1877 г., № 47, г. Гуро-Яломница.

(Воен.-Учен. Арх., отд. II, д. № 4845, т. I, стр. 262—263).

Сего 16 іюня посланный отъ Гирсова, въ 9 час. утра, по направленію къ д. Топала казачій разъѣздъ, въ числѣ 43 человѣкъ подъ командою есаула

Афонина и хорунжаго *Ерыженскаго*, дойдя до д. Топала и обозрѣвъ мѣстность и не найдя на этомъ разстояніи нигдѣ непріятельскихъ войскъ, отправлялся уже въ обратный путь, когда прибѣжавшій молдаванинъ изъ вышеозначенной деревни объявилъ есаулу *Афонину*, что 25 человѣкъ черкесовъ идутъ на деревню, чтобы грабить ее по обыкновенію и угнать скотъ.

Разсчитывая захватить дерзкихъ грабителей, есаулъ *Афонинъ* рѣшился вернуться обратно въ деревню Топала, пройдя которую, увидѣлъ человѣкъ 15 черкесовъ, подъѣзжавшихъ къ деревнѣ съ южной стороны. Въ этотъ самый моментъ, сзади этихъ черкесовъ и вслѣдъ за ними неожиданно показался изъ лощины цѣлый отрядъ черкесовъ, человѣкъ до 120, двигавшихся правильною колонною, имѣя бѣлый значекъ по срединѣ и двухъ предводителей въ бѣлыхъ папахахъ. При видѣ такого многочисленнаго непріятеля, сравнительно съ своею командою, есаулъ *Афонинъ* хотѣлъ благоразумно уклониться отъ боя, когда эти черкесы и башибузуки бросились на него. Сознавая тутъ, что избѣжать боя нельзя и что отступленіе его можетъ повести къ худшимъ результатамъ, такъ какъ казаки были не на собственныхъ, а на молдаванскихъ лошадяхъ, есаулъ *Афонинъ*, поставленный въ необходимость, спѣшилъ нѣсколько казаковъ и открылъ огонь, отступая шагъ за шагомъ. Жители деревни Топала, замѣтивъ движеніе черкесовъ, вышли на помощь къ казакамъ съ дубинами, косами и трое изъ нихъ съ ружьями.

Черкесы отвѣчали сильнымъ огнемъ и нѣсколько разъ бросались въ атаку съ фронта и фланга, но были удерживаемы огнемъ казаковъ и готовностью ихъ принять непріятеля на пики. При третьей атакѣ былъ убитъ ихъ предводитель, какъ замѣтно было—старшій изъ двухъ, и это обстоятельство, повидимому, сильно повліяло на нихъ, тамъ что они отступили изъподъ нашихъ выстрѣловъ и, подхвативъ своихъ раненыхъ и убитыхъ, скрылись за бугоръ. Весь бой продолжался безостановочно съ 11 час. утра до 2 пополудни. Изъ команды есаула *Афонина* легко раненъ одинъ рядовой—казакъ Григорій *Кондратьевъ*, не покидавшій фронта во все время боя.

По собраннымъ свѣдѣніямъ и по заявленію явившихся на другой день ко мнѣ священника и старшины деревни Топала, у черкесовъ оказалось убитыми 16 человѣкъ и ранеными 26 человѣкъ. По донесенію есаула *Афонина* особенною храбростью отличались въ этомъ дѣлѣ: казакъ Григорій *Кондратьевъ*, легко раненый пулею въ правый бокъ, урядники Ѳедотъ *Аникановъ* и Ефимъ *Антоновъ* и казаки Илья *Наумовъ*, Макаръ *Губинъ*, Михаилъ *Ермаковъ*, Иванъ *Рыльщиковъ* и Василій *Шебановъ*, а также трое русскихъ изъ селенія Чикирджа, изъ коихъ одинъ мальчикъ 18 лѣтъ, по имени Иванъ.

Донося о семъ вашему превосходительству, считаю своимъ священнымъ долгомъ доложить о примѣрной храбрости и распорядительности есаула *Афонина*, который, отбивъ многочисленнаго непріятеля, не допустилъ его до разграбленія деревни и въ порядкѣ привелъ свою часть къ отряду, не потерявъ ни одного

человѣка. Вмѣстѣ съ симъ, принимаю смѣлость просить ходатайства вашего превосходительства о награжденіи есаула *Афонина* слѣдующимъ чиномъ, въ видахъ поощренія его за оказанную храбрость и распорядительность, а также и за его примѣрную и усердную долговременную службу, и о награжденіи хорунжаго *Ерыженскаго* и особенно отличившихся вышепоименованныхъ нижнихъ чиновъ и жителя деревни Чикирджа, Ивана, обратившаго на себя общее вниманіе своею храбростью и хладнокровіемъ. Хотя подъ нимъ была убита лошадь и онъ разстрѣлялъ всѣ свои патроны, но все таки оставался во все время боя впереди. Подписалъ: подполк. *Дмитровъ*.

87.

Начальникъ Гуро-Яломницкаго отряда Командиру XIV арм. корпуса, 20 іюня 1877 г., № 48, г. Гуро-Яломница.

(Воен.-Учен. Арх., отд. II, д. № 4845, т. I, стр. 270).

Во ввѣренномъ мнѣ отрядѣ все обстоитъ благополучно. Вчера, 18 іюня, въ 7 ч. вечера прибылъ въ дер. Гуро-Яломница, кап. 1-го ранга *Рогуля* съ тремя пароходами. Сегодня утромъ, съ помощью этихъ пароходовъ, переправлены въ Гирсово, на приспособленной баржѣ, пятьдесятъ девять казачьихъ лошадей. Въ настоящее время укрѣпленія въ Гирсовѣ заняты отъ ввѣреннаго мнѣ отряда двумя ротами и девяносто казаками, изъ коихъ 59 на собственныхъ лошадяхъ. До переправы въ Гирсово всего ввѣреннаго мнѣ отряда, приняты всѣ мѣры для полнаго безопаснаго отступленія находящейся тамъ части войскъ, въ случаѣ наступленія на Гирсово непріятельскихъ силъ. По заявленію нѣкоторыхъ жителей деревень, расположенныхъ по Дунаю между Гирсовымъ и Черноводами, бѣжавшихъ сего числа изъ своихъ жилищъ въ Гирсово, въ Черноводахъ находятся 2 турецкихъ парохода и 200 человѣкъ черкесовъ и башибузуковъ.

О чемъ вашему превосходительству донести честь имѣю. Подписалъ: подполк. *Дмитровъ*.

88.

Командиръ XIV арм. корпуса Главнокомандующему, 20 іюня 1877 г., № 117, г. Браиловъ.

(Воен.-Учен. Арх., отд. II, д. № 5281, стр. 301).

Вашему Императорскому Высочеству имѣю счастіе донести, что г.-ад. *Шамшевъ*, посланный мною съ 8 сотнями казаковъ и съ Донскою батареею для занятія Бабадага и обезоруженія черкесскаго населенія, выступилъ изъ Мачина утромъ 15 іюня и, слѣдуя чрезъ дер. Врча, Черное (гдѣ имѣлъ ночлегъ) и Башкіой, прибылъ въ Бабадагъ 16-го вечеромъ.

На всемъ пути дорога пролегала по твердому грунту, но мѣстами такъ узка, особливо при послѣднемъ подъемѣ къ Бабадагу, что можно было двигаться только рядами, а по узкимъ и жидкимъ мостикамъ чрезъ р. Танца, Лозовая и Полега—не иначе какъ по одному, что очень замедляло движеніе.

Во время слѣдованія во всѣхъ христіанскихъ деревняхъ, лежащихъ на пути къ Бабадагу: Черное, Чинды, Башкіой и находящихся подъ самымъ Бабадагомъ, отрядъ встрѣчало духовенство въ облаченіи съ хоругвями и молебнами; восторженные поселяне не знали, какъ выразить свою радость; они выслушивали со слезами умиленія воззваніе Государя Императора къ болгарамъ, читанное имъ на болгарскомъ языкѣ надворнымъ совѣтникомъ *Бѣлоцерковцемъ*, командированнымъ вмѣстѣ съ г.-ад. *Шамшевымъ* для введенія гражданскаго порядка въ занятомъ краѣ. Многолѣтіе Царю-Освободителю сопровождалось громогласными «ура» обывателей и отряда. Въ Бабадагѣ встрѣчало русскихъ и еврейское общество, имѣвшее во главѣ своего раввина подъ балдахиномъ. Въ самый день прибытія отряда въ Бабадагъ, а въ особенности на другой день, начали стекаться туда представители обществъ болгарскихъ и русскихъ деревень, лежащихъ за Бабадагомъ для поднесенія отряду хлѣбъ-соли.

На всемъ пути отряда слышны были общія жалобы христіанъ на грабежи черкесовъ и ихъ лютое ожесточеніе противъ нихъ. Всѣ черкесскія деревни и турецкіе и черкесскіе дворы въ болгарскихъ деревняхъ были уже покинуты хозяевами, изъ которыхъ многіе удалились внутрь страны еще 1½ мѣсяца назадъ, а все имущество было вывезено, даже оконныя рамы и двери.

Въ Бабадагѣ получено было извѣстіе, что черкесы и башибузуки неистовствуютъ въ деревняхъ Кацапъ-кіой, Каранасуфъ, Сары-Гортъ и Хамаджи, убиваютъ болгаръ, насилуютъ женщинъ, оскверняютъ православные храмы и что семейства болгаръ, спасаясь отъ нихъ, сидятъ уже нѣсколько дней въ плавняхъ безъ пищи. Въ виду этого г.-ад. *Шамшевъ* послалъ, 17 іюня утромъ, полк. *Измайлова* съ 4 сотнями казаковъ, на поиски въ означенныя селенія. Полк. *Измайловъ* настигъ двѣ шайки черкесовъ, въ которыхъ было болѣе 100 человѣкъ, и совершенно разбилъ ихъ, при чемъ убито 37 черкесовъ, не считая тѣхъ, которые, спасаясь въ плавняхъ, погибли отъ огня спѣшеннаго казачьяго взвода; при этомъ отбито у черкесовъ 70 штукъ холоднаго и огнестрѣльнаго оружія, 50 лошадей и до 20.000 скота и овецъ. Огнестрѣльное оружіе, большею частью кремневое, выдано для самозащиты жителямъ, имъ же передано весь скотъ и большая часть лошадей; кромѣ того, взято въ плѣнъ 7 человѣкъ, положившихъ оружіе, и въ числѣ ихъ извѣстный разбойникъ *Кара-Мустафа*, свирѣпствовавшій въ краѣ около 12 лѣтъ и служившій въ послѣднее время турецкому правительству въ качествѣ лазутчика, и арабъ *Аадемъ*; оба они были самыми заклятыми врагами христіанъ, держа ихъ въ постоянномъ страхѣ своими злодѣйствами.

Потери въ отрядѣ полк. *Измайлова* ограничились 2 ранеными казаками, 1 убитою и 5 ранеными лошадьми.

Разсѣявъ черкесовъ, полк. *Измайловъ* вернулся въ Бабадагъ, пройдя отъ этого города чрезъ Кацапъ-кіой до Кара-пасыбь (50 верстъ отъ Бабадага къ югу отъ Синяго лимана) и обратно въ $18\frac{1}{2}$ часовъ около 100 верстъ, преслѣдуя и на обратномъ пути попадавшихся на дорогѣ грабителей. Поискъ этотъ имѣлъ весьма хорошія послѣдствія: ободренные христіане ожили, а башибузуки и черкесы, ошеломленные неожиданнымъ появленіемъ нашего отряда, сразу исчезли. Чтобы не дать туркамъ повода думать, что мы уйдемъ изъ Бабадага, г.-ад. *Шамшевъ* послалъ полк. *Слюсарева* съ 2 сотнями казаковъ въ дер. Чумурлы и Бейдаудъ.

Русскія деревни въ той мѣстности окопались и вооружились и потому остались нетронутыми черкесами.

По свѣдѣніямъ, собраннымъ на мѣстѣ отъ христіанскихъ жителей, переходъ черезъ Дунай нашихъ войскъ произвелъ на турецкія войска такой страхъ, что, поспѣшно отступая предъ нами, они оставались въ своихъ деревняхъ лишь столько времени, сколько нужно было для захвата съ собою своего и чужого имущества и угона за собою скота. По тѣмъ же свѣдѣніямъ турки укрѣпляютъ будто бы Кюстенджи, гдѣ находится до 1.000 человѣкъ пѣхоты, укрѣпляются также и позади Троянова вала; въ случаѣ неудачи здѣсь, рѣшились отступать къ Силистріи и Варнѣ.

Телеграфный аппаратъ вывезенъ дня за три до нашего прихода. Телеграммы, забранныя на станціи, по переводѣ *Бѣлоцерковцемъ*, оказались неимѣющими никакого значенія въ военномъ отношеніи; одна только телеграмма показывала состояніе турецкихъ войскъ, предписывая тульчинскому коменданту ловить бѣжавшихъ дезертировъ.

Свѣдѣнія, полученныя г.-ад. *Шамшевымъ* изъ окрестныхъ деревень, весьма возмутительны; извѣстія о грабежѣ турокъ и черкесъ понудили г.-ад. *Шамшева* остаться въ Бабадагѣ еще два дня, дабы очистить край отъ ужаснѣйшихъ неистовствъ разбойничьихъ шаекъ.

Г.-ад. *Шамшевъ* получилъ 18 іюня отъ болгарина, прибывшаго въ тотъ день изъ Кюстенджи, свѣдѣніе, что французскій и прусскій консулы взяли подъ свое покровительство болгаръ дер. Нижній-Юргалыкъ, гдѣ черкесы убили 6 человѣкъ и ранили столько же; англійскій консулъ предложилъ собрать славянъ въ Кюстенджи и составить изъ нихъ національную стражу для защиты отъ черкесъ и татаръ, съ объявленіемъ, что турецкое правительство защищать ихъ не будетъ; что войска изъ Кюстенджи на дняхъ перешли въ Черноводы, оставивъ только прислугу для больныхъ; что орудія на кюстенджійскія батареи были привезены изъ Константинополя пароходомъ и теперь увезены въ Варну.

Долгомъ считаю свидѣтельствовать объ отличномъ исполненіи г.-ад. *Шамшевымъ* и всѣмъ его отрядомъ даннаго ему порученія.

Г.-м. *Яновъ* также отлично исполнилъ движеніе на Исакчу и Тульчу и, заняв эти пункты казачьими частями, возвратился въ Мачинъ, о чемъ я уже доносилъ.

Вчера казаки, оставшіеся въ Мачинѣ, лейбъ-Бородинскій Его Величества полкъ, двѣ Донскія и 9-фунтовая батарея 17-й арт. бригады двинуты мною на позицію верстахъ въ 15—17 отъ Мачина, гдѣ присоединится къ нимъ г.-ад. *Шамшевъ* и останется тамъ, образуя авангардъ. Подписалъ: г.-л. *Циммерманъ*.

89.

Помощникъ Начальника Штаба арміи Командиру XIV арм. корпуса, 20 іюня 1877 г., № 580, г. Зимница.

(Воен.-Учен. Арх., отд. II, д. № 4845, т. I, стр. 292).

Такъ какъ часть войскъ дѣйствующей арміи переправилась уже черезъ Дунай и получила указанія относительно наступленія за Дунаемъ, а войска XI арм. корпуса получили приказаніе двинуться тоже къ мѣсту переправы и оставили лишь бригаду пѣхоты, бригаду кавалеріи и казачій полкъ для охраны Ольтеницы и Журжева, то наблюденіе за Каларашемъ возлагается всецѣло на части 40-го казачьяго полка. О чемъ, по приказанію Его Высочества Главнокомандующаго, имѣю честь сообщить вашему превосходительству для зависящихъ распоряженій. Подписалъ: г.-м. *Левицкій*.

90.

Телеграмма Военнаго Министра Командиру XIV арм. корпуса, 20 іюня 1877 г., г. Зимница.

(Воен.-Учен. Арх., отд. II, д. № 4845, т. II, стр. 121).

Относительно войскъ ген. *Веревкина* слѣдуетъ исполнить сдѣланное Главнокомандующимъ распоряженіе. *Милютинъ*.

91.

Г.-л. Циммерманъ г.-ад. Непокойчицкому (письмо), 20 іюня 1877 г., г. Браиловъ.

(Воен.-Учен. Арх., отд. II, д. № 5281, стр. 299).

Милостивый государь Артуръ Адамовичъ, письмо вашего высокопревосходительства отъ 18 іюня имѣлъ честь получить [1]). Относительно гражданскаго

[1]) Этого письма въ дѣлахъ не оказалось. *Ред.*

управленія занятаго края, приказано мною съ самаго начала руководствоваться во всемъ инструкціей, утвержденной Его Высочествомъ. На мѣсто *Юзефовича* предполагаю назначить подполк. генеральнаго штаба *Байкова*,—онъ пріѣдетъ въ Тульчу изъ Измаила, но необходимо ему сперва окончить порученіе въ Рени и Измаилѣ; еще шоссе Ренійское не готово. *Байковъ* толковый офицеръ, но не могу ручаться, чтобы у него дѣло гражданскаго управленія пошло такъ хорошо, какъ у бывшаго консула *Юзефовича*, потому что *Байкову* это дѣло совершенно незнакомо. *Бѣлоцерковецъ* долженъ сегодня вернуться въ Мачинъ, я его еще не назначилъ; въ Гирсовѣ назначу кого либо изъ казачьихъ штабъ-офицеровъ. Повергаю на благоусмотрѣніе ваше, что когда XIV корпусъ уйдетъ на линію Черноводы—Кюстенджи, то управленію занятаго въ тылу края лучше относиться по всѣмъ дѣламъ не ко мнѣ, ибо отъ того вышло бы замедленіе. Въ Галацѣ и Браиловѣ румынскія власти не были мнѣ подчинены, и я того и не требовалъ, и, слава Богу, столкновеній не было. А изъ Добруджи для войскъ ничего извлечь нельзя, развѣ немного скота, и это будетъ покупать Товарищество. Мнѣ и надобности не будетъ имѣть частыя сношенія съ гражданскимъ управленіемъ въ занятомъ въ тылу краѣ,—моя главная забота будетъ о военныхъ дѣйствіяхъ.

Работы идутъ успѣшно по дорогѣ изъ Браилова въ Мачинъ; много труда дѣлать гати, множество мостовъ и мостиковъ; думаю черезъ 3 или 4 дня кончать. Сегодня хотѣлъ ѣхать въ Мачинъ, да немного прихворнулъ и послалъ туда начальника корпуснаго штаба.

Больныхъ въ войскахъ не много.

Въ Мачинъ пароходы перевезли еще батарею и Бѣлевскій полкъ; завтра повезутъ Бутырскій.

Полагаю, что надо въ Тульчѣ въ фарватерѣ затопить барки съ камнями, тогда турецкимъ судамъ нельзя будетъ пройти. Если не изволите одобрить эту мѣру, то благоволите телеграфировать, и я не стану дѣлать.

Въ Гирсово думаю перевезти изъ Браилова двѣ мортиры 6-дюймовыя. Здѣсь онѣ не нужны, а въ Гирсовѣ будутъ полезны, на случай, если мониторы придутъ туда сверху. Мнѣ хочется устроить въ Гирсовѣ складъ продовольствія артиллерійскими запасами, которыя будутъ подвозить пароходы изъ Браилова. Дорога изъ Мачина въ Гирсово гориста и трудна для транспортовъ.

Отправленіе нарочнаго въ Главную квартиру стóитъ всякій разъ 20—25 руб., а на почту конверты отсылать опасаюсь. Не благоволите ли приказать меня увѣдомить: какъ мнѣ посылать отъ себя бумаги въ Главную квартиру. Сейчасъ получилъ донесеніе г.-ад. *Шамшева*, которое представляю при семъ въ подлинникѣ. Письмо посылаю съ надворнымъ совѣтникомъ *Бѣлоцерковцемъ*, только что пріѣхавшимъ сюда изъ Мачина и который можетъ подробно доложить о положеніи Бабадагскаго края. Подписалъ: г.-л. *Циммерманъ*.

92.

Телеграмма подполк. Байкова Начальнику Штаба XIV арм. корпуса, 21 іюня 1877 г., Рени.

(Воен.-Учен. Арх., отд. II, д. № 4845, т. I, стр. 256).

Двѣ роты Владимірскія, батарея 18-й бригады завтра Галацъ. Эшелонъ прошелъ сегодня шоссе исправно, завтра послѣзавтра проходятъ шоссе прочіе эшелоны. Теперь батальонъ Владимірцевъ Рени, батальонъ, батарея Фонтинъ, идутъ Болградъ Рени, штабы бригады полка Измаилъ. *Байковъ.*

93.

Командиръ XIV арм. корпуса г.-ад. Шамшеву, 21 іюня 1877 г., 3 ч. пополудни, № 102, г. Мачинъ.

(Воен.-Учен. Арх., отд. II, д. № 5427, т. I, стр. 46—47).

Секретно.

Всѣ ваши распоряженія отличныя, отъ души благодарю, послалъ вчера донесеніе Великому Князю, съ большими похвалами. Казаки молодцы. Донесенія ваши получилъ вчера поздно вечеромъ съ *Бѣлоцерковцемъ*, отправилъ *Бѣлоцерковца* съ донесеніемъ въ Главную квартиру.

Оставайтесь въ Бабадагѣ въ среду, двиньтесь въ четвергъ по дорогѣ на с. Карталъ верстъ 50 къ югу отъ Бабадага, къ сторонѣ Гирсова, верстахъ въ 25 отъ Гирсова—восточнѣе Гирсова; можно идти изъ Бабадага въ Карталъ черезъ Слову, или черезъ Деллякіой и Сары-іолъ, Качамахъ, по такой дорогѣ, которую найдете удобнѣе, разспросивъ мѣстныхъ жителей. Въ с. Карталъ вы прибудете въ пятницу 24 іюня, а тамъ останетесь въ ожиданіи дальнѣйшихъ приказаній. Въ с. Карталъ долженъ прибыть въ пятницу 24 іюня фл.-ад. *Макаковъ* съ полкомъ Государя, 1-й батареею 17-й бригады и сотнею казаковъ и поступить подъ ваше начальство.

Въ пятницу или днемъ позже прибудетъ къ вамъ фл.-ад. *гр. Орловъ-Денисовъ* съ 4 сотнями № 29 полка, г.-л. *Нарбутъ* съ двумя пѣхотными полками (Рязанскимъ и Ряжскимъ) и 4 пѣшими батареями прибудетъ на линію Кады-Кишла, Муслуешти въ пятницу 24 іюня и тамъ же останется; съ ними придетъ туда ген. *Андріяновъ* и *Яновъ* съ 8 сотнями и двумя Донскими батареями.

Ген. *Нарбуту* словесно приказано, по требованію вашему, отправить къ вамъ нѣсколько сотенъ казаковъ и Донскія батареи, если вамъ это нужно.

Посылайте летучіе отряды на пространствѣ 15—20 верстъ впередъ отъ линіи Муслуешти—Карталъ для преслѣдованія шаекъ башибузуковъ, но близко подходить къ линіи Черноводы—Кюстенджи не слѣдуетъ, такъ какъ, по свѣдѣніямъ, тамъ за желѣзной дорогой и за Трояновымъ валомъ непріятель въ значительномъ числѣ и укрѣпляется будто бы.

Впрочемъ разрѣшаю вамъ дѣйствовать и распоряжаться по соображенію съ обстоятельствами, такъ какъ заранѣе всего предвидѣть нельзя.

Приказано г.-м. *Андріянову* отправить къ вамъ немедленно въ Бабадагъ вашъ обозъ и дивизіонный штабъ съ полусотнею казаковъ.

Для свѣдѣнія вашего сообщаю, что въ Гирсово завтра отправлю на пароходахъ и баржахъ 20.000 пуд. провіанта и фуража.

Еще разъ благодарю васъ, Иванъ Ивановичъ, за всѣ отличныя распоряженія. Продолжайте такъ же дѣйствовать, увѣдомляйте меня. Въ Бабадагѣ оставлять казаковъ не нужно, объявите жителямъ, что вы идете въ. . . . [1]). Подписалъ: г.-л. *Циммерманъ*.

94.

Начальникъ Гуро-Яломницкаго отряда Командиру XIV арм. корпуса, 22 іюня 1877 г., № 50, г. Гуро-Яломница.

(Воен.-Учен. Арх., отд. II, д. № 4845, т. I, стр. 286—287).

Секретно.

20 числа священникъ деревни Новинькой съ старостой и двумя депутатами, жителями той же деревни русскими, некрасовцами, явились ко мнѣ съ хлѣбомъ и солью и выраженіемъ отъ всей деревни благодарности за охраненіе ихъ семействъ отъ набѣговъ башибузуковъ. Принявъ отъ нихъ хлѣбъ-соль, я предложилъ имъ, не найдется ли охотниковъ поѣхать по Дунаю на лодкахъ по направленію къ Черноводамъ съ цѣлью узнать сколько именно и гдѣ находятся непріятельскія какъ войска, такъ и суда, на что первый же староста Михаилъ *Кондратьевъ* и депутаты Гавріилъ *Каракашевъ* и Ѳедотъ *Жоринъ* выразили полную готовность исполнить мое предложеніе, и дѣйствительно 21 числа они мною были отправлены, въ 10 часовъ утра, и сегодня явились ко мнѣ и доложили слѣдующее. Что они безпрепятственно проѣхали вверхъ по Дунаю и остановились не доѣзжая 4 верстъ до города, гдѣ, пользуясь кустарниками, имѣли полную возможность, не бывъ замѣченными, подойти къ лѣсу, лежащему противъ самаго города, гдѣ, переночевавъ, съ съ разсвѣтомъ увидѣли, что на южной сторонѣ города, по ту сторону озера Черноводы, расположенъ турецкій лагерь, состоящій не болѣе какъ изъ 30 палатокъ, между которыми видѣлись на коновязяхъ лошади приблизительно отъ 150 до 200 и кромѣ того около 50 повозокъ. Отъ этого лагеря выставлена отъ пѣхоты аванпостная цѣпь, которая окружаетъ три батареи, расположенныя на сѣверной сторонѣ города (отъ Гирсова). На этихъ батареяхъ орудій нѣтъ, что ясно для ихъ глаза было видно, кромѣ одного часоваго, на валу средней батареи. Батарея же на южной сторонѣ города, на лѣвомъ флангѣ лагеря, занята орудіями. Въ гавани же стоятъ два броненосца, которые, по разсказамъ ихъ, были съ разведенными парами. Между 8 и 9 часами утра

[1]) Не разобрано. *Ред.*

отъ этого лагеря производилось ученье пѣхоты, которой было не болѣе 350—500 человѣкъ. Въ то же самое время изъ того же лагеря выѣхали два разъѣзда, одинъ направился по направленію къ Меджидіе, а другой по направленію къ Гирсово. Разъѣзды эти, по опредѣленію ихъ, состояли отъ 40 до 50 человѣкъ каждый. Боясь далѣе продолжать наблюденіе, они отправились обратно и, сѣвши въ лодки и отъѣхавъ верстъ 7 внизъ по Дунаю, снова увидѣли въ татарской д. Бугущакъ одинъ изъ вышеозначенныхъ разъѣздовъ, который и возвратился обратно же въ Черноводы.

О чемъ имѣю честь донести вашему превосходительству и вмѣстѣ съ этимъ докладываю, что эти люди въ вѣрности своего показанія предлагали даже снова предпринять поѣздку для провѣрки ими заявленнаго. Подписалъ: подполк. *Дмитровъ*.

95.

Начальникъ 36-й пѣх. дивизіи Командиру XIV арм. корпуса, 22 іюня 1877 г., № 3447, г. Измаилъ.

(Воен.-Учен. Арх., отд. II, д. № 4845, т. I, стр. 288).

Честь имѣю донести вашему превосходительству, что части ввѣреннаго мнѣ отряда, за исключеніемъ 7-го уланскаго Ольвіопольскаго полка и 5-й сотни Донского казачьяго № 7 полка, начали выступать для соединенія съ войсками VII арм. корпуса съ 21 сего іюня, при чемъ послѣдній эшелонъ выступаетъ 24 іюня. Подписалъ: г.-л. *Веревкинъ*.

96.

Командиръ 1-й Донской каз. дивизіи Командиру XIV арм. корпуса, 22 іюня 1877 г., 8 час. утра, бивакъ подъ Бабадагомъ.

(Воен.-Учен. Арх., отд. II, д. № 4845, т. I, стр. 293—294).

Ночью получено донесеніе изъ передового отряда (д.д. Саргіоль и Сарыюртъ), что башибузуковъ нигдѣ не видно; разъѣзды отправлялись впередъ до 20 верстъ; что жители, болгаре, подъ обезпеченіемъ присутствія казаковъ, начинаютъ собираться въ свои деревни, чтобы приняться за полевыя работы.

Эту же ночь я вошелъ въ сношеніе съ остальною частью дивизіи, расположенною у Иглицъ, и распорядился, чтобы обозы штаба дивизіи, полковъ №№ 16 и 18 и батареи № 16 немедленно отправились сюда подъ прикрытіемъ двухъ сотенъ 16-го полка; во избѣжаніе раздробленія полка, онѣ останутся здѣсь, такъ какъ командиръ полка здѣсь съ двумя сотнями, а двѣ сотни въ Тульчѣ. Приказано также докторамъ и ветеринарамъ здѣшняго отряда прибыть въ Бабадагъ. Они остались съ обозами вслѣдствіе запозданія переправы. Такимъ образомъ въ Иглицкомъ отрядѣ, при Бородинскомъ полку останется девять сотенъ и двѣ батареи, изъ которыхъ № 17 я прошу перевезти

въ Бабадагскій отрядъ для усиленія его, если не предполагается прислать сюда пѣхоты хотя батальонъ, для уничтоженія турецкаго баталіона подъ Мамакіой.

Доводя все это до свѣдѣнія вашего превосходительства, прошу распоряженія о дальнѣйшихъ предпріятіяхъ, при чемъ докладываю, что при движеніи далѣе болгарскихъ деревень Сарыкіоль, Сарыюртъ и Кара-насыбъ, требуется довольствіе провіантомъ отъ интендантства, такъ какъ мусульманскія деревни пусты.

Имѣю въ виду занятіе Гирсовой дороги, на случай отступленія моего, но оно уже будетъ не на Тульчу, а на Черную. Подписалъ: г.-ад. *Шамшевъ*.

97.

Главнокомадующій арміею Командиру XIV арм. корпуса, 22 іюня 1877 г., № 622.

(Воен.-Учен. Арх., отд. II, д. № 4845, т. I, стр. 344).

Имѣя въ виду, что ввѣренный вамъ корпусъ, по ходу военныхъ дѣйствій, временно находится и долженъ и впредь нѣкоторое время находиться въ отдѣлѣ отъ арміи, я признаю необходимымъ предоставить вамъ, на основаніи ст. 506 положенія о полевомъ управленіи войскъ въ военное время, права командира отдѣльнаго корпуса. Подписалъ: г.-ад. Николай.

98.

Гражданскій Начальникъ тульчинскаго санджака Начальнику Нижне-Дунайскаго отряда, 23 іюня 1877 г., Тульча.

(Воен.-Учен. Арх., отд. II, д. № 4845, т. I, стр. 331—332).

Секретно.

Изготовляя донесеніе о ходѣ дѣла по введенію гражданской администраціи въ занятыхъ частяхъ Добруджи,—спѣшу довести до свѣдѣнія вашего превосходительства слѣдующее:

1) Работы по возстановленію телеграфнаго сообщенія Тульчи съ Измаиломъ, посредствомъ кабеля и проволоки чрезъ о. Чаталъ, производятся. За сотнею недостающихъ столбовъ отправлены подводы въ селенія, гдѣ находятся запасы таковыхъ, и завтра, надѣюсь, они будутъ доставлены, такъ что если кабель со стороны Измаила не представитъ трудностей, то сообщеніе возстановится дня чрезъ три—четыре.

2) Въ Сулинѣ шесть или семь большихъ непріятельскихъ броненосцевъ стоятъ у входа въ устье. Люди на мачтахъ, вооруженные биноклями, наблюдаютъ постоянно, опасаясь торпедъ. Въ самомъ устьѣ Дуная, въ г. Сулинѣ, передъ домомъ управленія стоятъ три судна (изъ нихъ одно равносильное потопленному «Люфти Джелилю»), на которыя снесены вещи турецкихъ властей.

а по ночамъ туда переходятъ и самыя власти. Турки, по распространившимся слухамъ, полагаютъ, что торпеды нами положены въ Сулинскомъ рукавѣ по занятіи нами Тульчи, иначе можно было бы ожидать прибытія ихъ сюда, для поврежденія (по крайней мѣрѣ) города. Изъ Тульчи никто въ Сулинъ не пропускается. Сегодня прибыло греческое судно «Св. Николай» изъ Измаила, для прохода въ море. Полагая, что, пройдя до Сулина, оно можетъ убѣдить турокъ, что опасности въ плаваніи по Дунаю не предвидится, я рѣшился его задержать до полученія приказанія вашего превосходительства.

3) Въ Тульчѣ находится нѣсколько судовъ подъ греческимъ флагомъ, изъ нихъ есть старыя; считаю долгомъ о семъ упомянуть, если вашему превосходительству благоугодно будетъ приказать затопить ихъ въ узкихъ мѣстахъ Сулинскаго рукава ниже Тульчи; на это дѣло здѣсь найдутся люди намъ преданные и знающіе.

4) Турецкія власти еще распоряжаются на островѣ, образуемомъ сулинскимъ и георгіевскимъ гирлами, собирая съ жителей все, что могутъ. Въ самой Тульчѣ несомнѣнно есть турецкіе шпіоны.

5) Турецкія войска, подвинувшись къ Кюстенджійской дорогѣ, увели съ собою множество скота и даже жителей изъ селеній толпами. Такъ уведена ими цѣлая деревня анабаптистовъ, выселившихся сюда изъ Россіи, о чемъ здѣшніе консула сообщили уже своимъ правительствамъ.

6) Награбленный скотъ, по послѣднимъ извѣстіямъ, собранъ въ Патовѣ, между Варной и Бальчикомъ. Подписалъ: надв. сов. *Т. Юзефовичъ.*

99.

Начальникъ Штаба 1-й Донской каз. дивизіи въ Штабъ XIV арм. корпуса, 23 іюня 1877 г., № 15.

(Воен.-Учен. Арх., отд. II, д. № 5427, т. I, стр. 69—70).

Доношу, что 1-я бригада и 11-я Донская конная батарея 12 іюня выступили изъ г. Браилова и переправились черезъ Дунай къ г. Мачину.

13 іюня переправились № 18 полкъ и 16-я батарея.

14 іюня переправились № 17 полкъ, 17 батарея и штабъ дивизіи.

14 іюня 5 сотенъ № 15 полка и 3 сотни 16-го полка съ 11-й батареею перешли въ Исакчу. 15 іюня эти же части перешли въ Тульчу, гдѣ оставили 2 сотни № 16 полка, а съ остальными возвратились въ Мачинъ.

15 іюня № 18 полкъ, 2 сотни № 16 полка и 2 сотни № 17 полка съ Донскою конною № 16 батареею перешли въ м. Черное.

16 іюня эти же части дошли до Бабадага и расположились лагеремъ.

19 іюня № 15 полкъ, № 16 полка 2 сотни и № 17 полка 4 сотни, № 11 и № 17 батареи перешли изъ г. Мачина въ д. Иглицу.

23 іюня эти же части перешли въ м. Муслуештп. Подписалъ: полк. *Ивановъ.*

100.

Начальникъ Гуро-Яломницкаго отряда Командиру XIV арм. корпуса, 23 іюня 1877 г., № 51, д. Гуро-Яломница.

(Воен.-Учен. Арх., отд. II, д. № 4845, т. I, стр. 291).

Вслѣдствіе предписанія вашего превосходительства отъ 21 іюня за № 1135 мною вчерашняго числа переправлено на лодкахъ на правую сторону Дуная двѣ роты пѣхоты и посланъ офицеръ для отвода помѣщеній подъ интендантскіе склады, что и исполнено,—а именно: занято шесть домовъ, изъ которыхъ пять имѣютъ окна и двери и деревянные полы, а въ послѣднемъ ни оконъ, ни дверей не имѣется, но крыша, все таки, можетъ предохранять отъ дождя. Сего числа, въ 7 часовъ утра, прибылъ кап.-л. *Бекляшевъ* съ двумя пароходами и баржами и сейчасъ же съ малою баржею и однимъ пароходомъ отправляется въ Гирсово, для выгрузки провіанта, а другой пароходъ съ имѣющеюся у меня баржею будетъ переправлять остальную пѣхоту. Часть батареи сегодня такъ же будетъ переправлена.

Въ отрядѣ все обстоитъ благополучно.

О чемъ вашему превосходительству донести честь имѣю. Подписалъ: подполк. *Дмитровъ*.

101.

Начальникъ Штаба XIV арм. корпуса войсковому старшинѣ Страхову, 23 іюня 1877 г., г. Браиловъ.

(Воен.-Учен. Арх., отд. II, д. № 4845, т. I, стр. 316).

Командиръ корпуса изволилъ приказать, чтобы вы, оставивъ полсотни въ г. Тульчѣ, съ остальною сотнею выступили на Бабадагъ, на присоединеніе къ отряду г.-ад. *Шамшева;* если же вы не успѣете присоединиться въ Бабадагѣ, то должны направиться оттуда на д. Карталъ (въ 25 верстахъ отъ Гирсова); такъ какъ къ Карталу приказано слѣдовать изъ Бабадага и отряду г.-ад. *Шамшева*. (Безъ подписи [1]).

102.

Приказъ по отряду 1-й Донской каз. дивизіи, 23 іюня 1877 г., м. Бабадагъ.

(Воен.-Учен. Арх., отд. II, д. № 5427, т. I, стр. 66—67).

I. Завтра, 24 іюня, въ 5 часовъ утра, ввѣренному мнѣ отряду спяться съ бивака подъ Бабадагомъ и выступить въ слѣдующемъ порядкѣ:

Авангарду подъ командой полк. *Слюсарева* ($2\frac{1}{2}$ сотни казачьяго № 16 полка) въ 5 часовъ утра, по шоссе, ведущему на Кюстенджи; на 11 верстѣ, перейдя ручей,

[1]) Засвидѣтельствованная черновая. *Ред.*

повернуть на юго-западъ и слѣдовать черезъ д. д. Деляпкіой, Сарыгіоль, пройдя которую на 7 верстѣ свернуть на Кучпкіой (Кючуккіой), гдѣ и расположиться бивакомъ. Впереди Кучпкіой, въ д. Старый Рыбпикъ (4 версты), будетъ находиться 4-я сотня полка № 17 подъ командой есаула *Крюкова*; отъ нея будутъ выставлены передовые посты на пространствѣ $1\frac{1}{2}$ версты впередъ, упираясь лѣвымъ флангомъ въ дорогу, ведущую на Юпа-чесме, а правымъ флангомъ—къ цѣпи постовъ 18-го полка.

Главныя силы,—четыре сотни Донского казачьяго № 18 полка и Донская конная № 16 батарея, въ $5\frac{1}{2}$ часовъ утра, по пути за авангардомъ и далѣе черезъ д. Каспмака на Карталъ, гдѣ и расположиться бивакомъ.

Впереди д. Карталъ въ Терджикіой, будутъ находиться 1-я и 3-я сотни полка № 18, подъ командою есаула *Трофимепкова*; отъ нихъ будетъ впереди на $1\frac{1}{2}$ версты цѣпь передовыхъ постовъ, упираясь правымъ флангомъ въ дорогу, ведущую на Батыскіой, а лѣвымъ флангомъ къ цѣпи постовъ 17-го полка.

Арріергардъ,—6-я сотня Донского казачьяго № 17 полка и взводъ 4-й сотни того же полка,—слѣдуетъ по дорогѣ за обозами главныхъ силъ до д. Каспмакъ (Касимча), откуда поворачиваетъ на Кучпкіой и поступаетъ подъ команду полк. *Слюсарева*, а взводъ 4-й сотни идетъ далѣе въ д. Старый Рыбпикъ, на присоединеніе къ остальнымъ взводамъ той же сотни.

II. Объявляю, что въ д. Карталъ ко ввѣренному мнѣ отряду присоединятся:

1) 68-й пѣхотный Бородинскій Его Величества полкъ;

2) 1-я батарея 17-й арт. бригады и

3) Сотня казаковъ, которой и поступить подъ команду полк. *Слюсарева*.

Фуражировку производить въ тылу за своими частями, не входя въ раіонъ сосѣднихъ частей, дабы не встрѣтилось недоразумѣній. Подписалъ: г.-ад. *Шамшевъ*.

103.

Начальникъ 1-й Донской каз. дивизіи Начальнику Штаба XIV арм. корпуса (письмо), 23 іюня 1877 г., 9 час. вечера, бивакъ подъ Бабадагомъ.

(Воен.-Учен. Арх., отд. II, д. № 4845, т. I, стр. 319—320).

Милостивый Государь Василій Петровичъ. Командиръ корпуса увѣдомилъ меня, что въ мой отрядъ придается полкъ № 29 съ гр. *Орловымъ-Денисовымъ* и вѣроятно *Милютинымъ*. А между тѣмъ полки моей дивизіи разбиты, и эта, уже организованная, единица не въ состояніи показать силу своихъ совокупныхъ дѣйствій. Этого мало, 16-го полка 2 сотни здѣсь, 2 сотни тамъ у *Нарбута* и 2 сотни въ Тульчѣ, гдѣ мнѣ казалось бы удобнѣй имѣть роту пѣхоты.

Вполнѣ цѣня достоинства 29-го полка, я бы просилъ доложить его превосходительству мою покорнѣйшую просьбу—прислать ко мнѣ остальныя части моей дивизіи съ артиллеріею, а ген. *Нарбуту* дать отдѣльную Донскую казачью бригаду, т. е. полки №№ 29 и 40. Всѣ бы были этимъ весьма довольны, потому что всѣ бы были подчинены своему непосредственному начальству. Я увѣренъ, что Аполлонъ Эрнестовичъ убѣдится въ пользѣ сбора этихъ единицъ, въ которыхъ дѣйствуетъ рычагъ нравственной силы, и тѣмъ болѣе потому, что отрядъ *Нарбута* будетъ прикрытъ мною, такъ какъ завтра я перейду на новую позицію и займу: Карталъ—4 сотнями, съ батареею; Кучкіой—4 сотнями; главные караулы: 2 сотни—въ Терджикіой и одна сотня—въ Старомъ Рыбникѣ; отъ нихъ выставится сторожевая цѣпь, около 9 верстъ поперечнику, съ отдѣльнымъ пикетомъ въ дер. Сатыкіой, на дорогѣ изъ Гирсова въ Меджидіе. Кромѣ того разъѣзды—почты. Изъ этого видно, какъ малъ отрядъ въ 8—10 сотенъ для такого сильнаго расхода. Гонка за башибузуками и дальніе разъѣзды уже достаточно подсмыкали коней, а кампанія еще впереди.

У меня теперь бригады разбиты,—15 и 17 полки у *Нарбута*, 16 и 18 у меня, и оба бригадные командира находятся въ странномъ положеніи, состоя при пѣхотной дивизіи нулями. Слѣдовательно предложеніе мое я полагаю вполнѣ раціональнымъ. Если *Нарбуту* нужны 2 казачьихъ полка, то не лучше ли для того назначить 29-й и 40-й.

Сегодня я не могъ выступить въ Карталъ, такъ какъ обозы 18-го полка только пришли въ 5 час. вечера и нужно было собрать и направить передовой отрядъ изъ 3 сотенъ съ дальними разъѣздами. Но зато завтра, во исполненіе приказанія корпуснаго командира быть 24 въ Карталѣ—перейду въ одинъ день.

Продовольственная статья въ слѣдующемъ положеніи: въ 16-й батареѣ—на одинъ день; въ 16-мъ, или сводномъ полку—на три дня; въ 18-мъ полку—на 8 дней. Это потому, что въ послѣднемъ пришелъ обозъ, а въ первыхъ двухъ о немъ не имѣется свѣдѣній. Хорошо, если онъ направленъ въ Карталъ прямо, тогда и тѣ будутъ съ провіантомъ.

Изъ сегодняшнихъ донесеній дальнихъ разъѣздовъ видно, что башибузуки дали положительно «стрекача».

Край очищенъ отъ этихъ варваровъ и болгаре приступили къ полевымъ работамъ.

Меня чрезвычайно соблазнялъ батальонъкъ у Мамакіой, но не могъ рѣшиться на большую потерю людей въ дѣлѣ съ пѣхотою.

Примите увѣреніе въ совершенномъ моемъ къ вамъ уваженіи и преданности. Остаюсь въ ожиданіи благопріятнаго отвѣта. *И. Шамшевъ.*

104.

Командующій 17-ю пѣх. дивизіею въ Штабъ XIV арм. корпуса, 23 іюня 1877 г., № 44.

(Воен.-Учен. Арх., отд. II, д. № 4845, т. I, стр. 317).

Секретно.

Штабъ командуемой мною дивизіи, 66-й пѣх. Бутырскій полкъ, 5-я батарея 17-й арт. бригады и 5-я сотня Донского казачьяго № 17 полка выступили сего числа, въ 4 часа пополудни, изъ г. Мачина въ село Иглицы, согласно предписанія его превосходительства командира корпуса отъ 22 іюня за № 1187.

Комендантомъ г. Мачина, впредь до распоряженія корпуснаго штаба, назначенъ мною капитанъ 66-го пѣх. Бутырскаго полка *Кузнецовъ*, въ распоряженіе котораго оставлено, для содержанія почты и караула, при продовольственномъ Мачинскомъ магазинѣ 8 казаковъ 5-й сотни Донского казачьяго № 17 полка.

О семъ имѣю честь сообщить корпусному штабу. Подписалъ: г.-м. *Ирохонниковъ*.

105.

Командиръ 2-й бригады 17-й пѣх. дивизіи Командиру XIV арм. корпуса, 24 іюня 1877 г., № 118, г. Мачинъ.

(Воен.-Учен. Арх., отд. II, д. № 4845, т. I, стр. 324).

Согласно предписанія вашего превосходительства отъ 23 іюня за № 1208, я съ ввѣреннымъ мнѣ отрядомъ, состоящимъ изъ 67-го пѣх. Тарутинскаго Великаго Герцога Ольденбургскаго полка, съ 4-й и 6-й батареями 17-й арт. бригады и 5-й и 6-й батареями 18-й арт. бригады, выступилъ изъ г. Мачина въ с. Иглицу сегодня, 24 числа, въ 3 часа пополудни. Причиною назначенія такого времени для выступленія служитъ то, что обозы названныхъ выше батарей прибыли въ Мачинъ въ 9 часу вечера, а потому необходимо было дать отдыхъ и возможность оправиться какъ людямъ, слѣдовавшимъ при обозѣ, такъ и лошадямъ. Передъ выступленіемъ, во всѣхъ частяхъ отряда былъ приготовленъ нижнимъ чинамъ обѣдъ. Въ частяхъ, не имѣвшихъ полнаго 8-дневнаго запаса сухарей, считая съ 24 числа, таковой пополненъ, по моему распоряженію, изъ мачинскаго продовольственнаго магазина, — о чемъ вашему превосходительству доношу. Подписалъ: г.-м. *Брандтъ*.

106.

Начальникъ Штаба 18-й пѣх. дивизіи Начальнику Штаба XIV арм. корпуса, 24 іюня 1877 г., № 98, г. Браиловъ.

(Воен.-Учен. Арх., отд. II, д. № 4842, стр. 31—33).

Вслѣдствіе приказанія начальника дивизіи, основаннаго на предписаніи командира корпуса отъ 20 іюня за № 88, я произвелъ рекогносцировку трехъ параллельныхъ дорогъ отъ г. Мачина по направленію къ Гирсово; всѣ эти пути выходятъ на линію Гирсово—Кортакъ и оттуда направляются параллельно линіи Черноводы—Меджидіе. Въ двое сутокъ, 21 и 22 іюня, съ ½ сотней казаковъ 1-й сотни Донского № 17 полка пройдено до 200 верстъ, нигдѣ не встрѣчено мелкихъ шаекъ, но накануѣ и за 2 дня въ нѣкоторыхъ селеніяхъ были партіи черкесовъ и турокъ, забравшихъ у жителей скотъ и имущество.

Вмѣстѣ съ тѣмъ я составилъ кроки всему пройденному пространству, въ масштабѣ 2½ вер. въ дюймѣ; карту эту я намѣренъ продолжать и примкнуть къ сдѣланной мною сѣти.

Всѣ черкесскія, татарскія и турецкія селенія, ближайшія къ молдаванскимъ деревнямъ, оставлены жителями; молдаване разбираютъ дома, мельницы и вообще разоряютъ эти села.

Близъ мусульманскихъ деревень находятся богатые посѣвы.

Между деревнями Островомъ и Дойяны находится 11 турецкихъ 2-мачтовыхъ судовъ, они были нагружены пшеницею и кукурузою и забраны жителями названныхъ деревень.

Слѣдованіе отряда производило ободряющее вліяніе на жителей, только съ этого времени они начали отрывать закопанное имущество.

По собраннымъ свѣдѣніямъ, въ Черноводахъ находится только одна кавалерія—до 200 черкесовъ; они разъѣзжаютъ мелкими партіями и доходятъ до дер. Топалы и Сатыкіой.

Въ Меджидіе находится довольно сильный отрядъ, изъ трехъ родовъ оружія, силою отъ 10 до 15 тысячъ. Самый городъ укрѣпляется и устроено 9 пунъ. Въ обоихъ пунктахъ и особенно въ Меджидіе находятся большіе запасы продовольствія и отобраннаго у жителей скота, которые отправляются съ поспѣшностью за Трояновъ валъ.

О чемъ, по приказанію начальника дивизіи, имѣю честь донести.

Краткое описаніе пройденныхъ путей:

Мачинъ—Иглица. Мостъ у корчмы на р. Гессерикъ неисправенъ, требуетъ непремѣнной починки.

Сатуново. Мостъ у Сатунова чрезъ ручей невозможенъ, слѣдуетъ объѣзжать влѣво у подошвы горы.

Островъ—Дойяны—Гирлица. Между первыми двумя селеніями движеніе затруднительно по причинѣ узкой дороги, прорѣзанной мѣстами въ горахъ, мѣстами на скатѣ горы, обращенномъ къ Дунаю. Въ Дойянахъ подъемы и спуски на каменистую гору чрезвычайно круты, а мѣстами очень узки. Во время разлива береговую дорогу приходится объѣзжать по тропѣ, возможной для движенія только пѣхоты и небольшихъ частей кавалеріи.

Гирсово. Дорога хорошая, только подъемы затруднительны близъ Сарай-Татаръ; мостъ у Сарай-Татаръ слѣдуетъ исправить.

Мачина—Иглица—Сатуново. Мостъ описанъ въ первомъ маршрутѣ.

Старые Печенѣги—Новые Печенѣги. Мостъ земляной никуда не годится, артиллерія перевозится на рукахъ, четверка въ обозѣ перепрягается цугомъ; по проѣздѣ 2—3 повозокъ мостъ надо чинить снова.

Гирсово — Сарай-Болгаръ — Арголаръ — Чемильмеръ — Чишме — Коноть-Капуль—Кордонилярь. По выѣздѣ изъ Арголаръ—2 ручья, одинъ переѣзжается въ бродъ 2 сажени, слѣдуетъ устроить мостъ; чрезъ другой—мостъ 3 сажени длины, довольно прочный. У Чемильмеръ бродъ удобенъ для войскъ. У Чишме бродъ—вязкое дно, устроить мостъ 2 сажени длины. У Конота-Копуль мостъ негоденъ, слѣдуетъ устроить новый. У Чишме хорошій водопой.

Гассанъ-Каръ—Черна—Сатуново. Бродъ, слѣдуетъ устроить мостъ; хорошій водопой. Подписалъ: полк. *Михневъ*.

107.

Телеграмма Помощника Начальника Штаба арміи Командиру XIV арм. корпуса, 24 іюня 1877 г., Зимница.

(Воен.-Учен. Арх., отд. II, д. № 4845, т. I, стр. 340).

Отправленіе орудій съ Донскимъ полкомъ начальникъ штаба находитъ необходимымъ, что же касается до отряда у Гуро-Яломницы, то оставлять ли его тамъ или нѣтъ—зависитъ вполнѣ отъ вашего усмотрѣнія. Г.-м. *Левицкій*.

108.

Командиръ 1-й бригады 17-й пѣх. дивизіи въ Штабъ XIV арм. корпуса, 25 іюня 1877 г., № 94, г. Мачинъ.

(Воен.-Учен. Арх., отд. II, д. № 4845, т. I, стр. 330).

Вслѣдствіе предписанія корпуснаго штаба, отъ 24 іюня за № 1227, имѣю честь донести, что:

1) 1-й баталіонъ 65-го пѣх. Московскаго полка, подвижной лазаретъ 17-й пѣх. дивизіи, 24-й летучій паркъ и 8-е кавал. отдѣленіе летучаго парка, подъ начальствомъ командира 24-го летучаго парка, выступили изъ Мачина въ окрестность дер. Карталъ сего 25 іюня въ 3 часа послѣ обѣда.

2) 2-й баталіонъ 72-го пѣх. Тульскаго полка, подвижной лазаретъ 18-й пѣх. дивизіи, 18-й летучій паркъ, подъ начальствомъ командира 18-го летучаго парка, выступили изъ Мачина въ окрестности дер. Мускуешты сего 25 іюня, въ 5 часовъ послѣ обѣда.

3) Разсыльные казачьи посты, изъ 5 казаковъ каждый, учреждены въ Мачинѣ, Иглицѣ, Игроматѣ и Сарай-Болгарѣ. При чемъ первые три поста казаки займутъ 25 іюня, а Сарай-Болгарскій постъ—26 іюня. Подписалъ: г.-м. *Уфнярскій.*

109.

Начальникъ Гуро-Яломницкаго отряда Командиру XIV арм. корпуса, 25 іюня 1877 г., № 54, д. Гуро-Яломница.

(Воен-Учен. Арх., отд. II, д. № 4845, т. I, стр. 333).

Секретно.

Согласно предписанія вашего превосходительства отъ 21 іюня за № 1135, ввѣренный мнѣ отрядъ, за исключеніемъ казачьяго полка, въ составѣ 7 ротъ 72-го пѣх. Тульскаго полка и 1-й батареи 18-й арт. бригады сего числа переправленъ мною на правую сторону Дуная и расположенъ у Гирсова. Куда также перевезены доставленныя 2 пароходами провіантъ и фуражъ и размѣщены въ удобныхъ и сухихъ зданіяхъ.

О чемъ вашему превосходительству доношу. Подписалъ: подполк. *Дмитровъ.*

110.

Начальникъ 1-й Донской каз. дивизіи Командиру XIV арм. корпуса, 25 іюня 1877 г., 7 час. утра, бивакъ подъ Карталомъ.

(Воен.-Учен. Арх., отд. II, д. № 4845, т. I, стр. 311—314).

Вчера, выступивши съ бивака подъ Бабадагомъ въ 5½ часовъ утра, прибылъ съ отрядомъ въ Карталъ въ 7½ часовъ вечера, сдѣлавши около 70 верстъ вмѣсто 50, такъ какъ прямая дорога на Деляпкіой, Саргіоль и Каспмачъ не представляла возможности слѣдованія съ артиллеріею и обозами вслѣдствіе крутизны каменистыхъ подъемовъ, тѣсноты дороги и дурныхъ переправъ черезъ рѣчки. А потому, по указанію проводниковъ, я шелъ на д.д. Гамамджи, Потуры, Барайктаръ (подожженная татарами при выходѣ, горѣла еще и при нашемъ проходѣ), Стар. Рыбникъ, Кучи-кіой и Карталъ. По этому пути дорога хороша, но кружна. Всѣ колодцы по мусульманскимъ деревнямъ испорчены.

Диспозиція: полк. *Измайловъ* съ 4 сотнями и 16-ю батареею и Бородинскій полкъ съ батареей—у с. Карталъ; полк. *Слюсаревъ* съ 4 сотнями—

у Кучи-кіой; сторожевая цѣпь, съ главными заставами у Терджикіой и Старый-Рыбникъ—изъ 3 сотенъ.

Въ колодцахъ Картала воды не достаточно—особенно будетъ съ ожидаемымъ сегодня приходомъ 29-го полка. Сегодня осмотрюсь, и полагаю придется передвинуть казаковъ внизъ по рѣчкѣ, т. е. впередъ.

По вчерашнимъ донесеніямъ дальнихъ разъѣздовъ, освѣтившихъ мѣстность на высоту Татаръ-Паласа, непріятеля положительно нигдѣ не видно. Поселяне принялись за полевыя работы—благословляя имя Государя Императора.

Близъ Кара-Насыбь одинъ турокъ, пойманный болгарами, сданъ разъѣздамъ. Я его препроводилъ въ городское управленіе Бабадага. При немъ былъ только пистолетъ кремневой системы, заряженный до половины дула мелкою картечью изъ рубленнаго свинца.

Карталъ опустошенъ; что осталось изъ продовольственныхъ продуктовъ—вывезено молдаванами.

Сегодня отправляю транспортъ въ Гирсово за провіантомъ и солью. Ячменя здѣсь трудно достать. Не возможно ли доставлять сюда продовольствіе средствами интендантства, въ особенности при движеніи отряда впередъ.

Обозъ 16-й батареи запоздалъ на переправѣ. Здѣсь одни голыя орудія безъ провіантскихъ телѣгъ, кухни и другихъ хозяйственныхъ принадлежностей. За провіантомъ посылать не на чемъ. Обозъ вышелъ изъ Мачина, но куда направленъ—неизвѣстно. Вѣроятно, онъ примкнулъ къ отряду ген. *Нарбута*.

Пишу ему о томъ и о присылкѣ ко мнѣ одной казачьей батареи.

Въ 9 часовъ утра прибылъ полкъ № 29, въ числѣ 4 сотенъ.

Находящійся постояннымъ проводникомъ при 18-мъ полку болгаринъ *Висильевичъ* (изъ Шумлы) сообщилъ мнѣ за достовѣрное, что около версты разстоянія отъ Кюстенджи, по дорогамъ на Меджидіе и Бабадагъ заложены мины, что къ работѣ минъ не допускались посторонніе люди, а производились регулярными войсками секретно, по ему, работавшему на батареяхъ у Надолкіой—это извѣстно. Есть ли у Меджидіе подобные заклоги минъ—ему неизвѣстно.

Вчера прибыли во ввѣренный мнѣ отрядъ: г.-м. *Пороховниковъ* и *Андріяновъ*, № 17 Донская батарея и 5-я сотня 17-го полка ввѣренной мнѣ дивизіи, которую я сегодня же отправилъ въ отрядъ ген. *Нарбута*, гдѣ находится штабъ этого полка, съ тѣмъ чтобы 3-ю сотню 16-го полка возвратить въ мой отрядъ къ своему полку. Кромѣ того, двѣ сотни того же 17-го полка изъ Кучикіой отправлены къ полку для бо́льшаго единства частей дивизіи, разбитой по отрядамъ.

6-я сотня № 16 полка изъ Тульчи прибыла къ своему полку, расположенному въ Кучикіой.

Полки 17-й пѣх. дивизіи, Бутырскій и Тарутинскій, расположены мною въ селѣ Джульгеръ, съ отличною водою, тогда какъ на бивакѣ у с. Карталъ чувствуется большой недостатокъ воды въ колодцахъ, которые вычерпываются отрядомъ, находящимся здѣсь. Вода же въ рѣчкѣ не годна для пищи и скудна для водопоя лошадей отряда (полки: лейбъ-Бородинскій, 18-й и 29-й казачьи—10 сотенъ, 1-я пѣшая батарея, 16-я и 17-я конныя Донскія батареи, 16-й казачій—у Кучукіой).

Въ виду мѣстныхъ неудобствъ настоящаго расположенія, я сегодня же командировалъ генеральнаго штаба кап. *Каменскаго* осмотрѣть мѣстность и позиціи у селенія Чаталъ-Ормань (10 верстъ впередъ), близъ котораго сліяніе рѣчекъ Кальпича и Рыбникъ съ рѣчкою Карталъ и потому воды должно быть достаточно. Если мѣстность окажется удобною, то не благоугодно ли будетъ приказать передвинуться на позицію у Чаталъ-Ормань и притянуть туда же полки Бутырскій и Тарутинскій.

Новая позиція представитъ только неудобство по удаленію своему отъ продовольственнаго пункта—Гирсова.

По донесеніямъ со сторожевой цѣпи (за Терджикіой) и разъѣздовъ—новаго ничего. Свѣдѣніямъ же отъ болгаръ—будто бы 25 числа 40 черкесовъ отбили 2.000 барановъ у дер. Кацапкіой, я не даю вѣры. Болгары, вѣроятно, желая возвращенія войскъ для ихъ обезпеченія—распускаютъ подобные слухи, ибо еще 23 и 24 числа разъѣзды доходили до д.д. Татаръ-Паласъ и Юпачесме и не открыли даже слѣдовъ башибузуковъ.

Третьяго дня, осматривая расположеніе постовъ, видѣлъ, что д. Терджикіой (главная застава) выжжена татарами. Подписалъ: г.-ад. *Шамшевъ*.

111.

Начальникъ 18-й пѣх. дивизіи Командиру XIV арм. корпуса, 26 іюня 1877 г., № 2211, бивакъ при дер. Кады-Кишла.

(Воен.-Учен. Арх., отд. II, д. № 843, т. I, стр. 334—336).

Ввѣренный мнѣ отрядъ, согласно предписанія вашего превосходительства, выступя изъ Мачина 22 числа, 24 благополучно прибылъ на мѣсто назначенія. На переходѣ изъ Иглицы въ Игроматъ пришлось нѣсколько измѣнить данный маршрутъ, такъ какъ въ Игроматѣ и ближайшихъ деревняхъ оказалось чрезвычайно мало воды и дурнаго качества, вслѣдствіе чего я двинулъ свой эшелонъ, а также ген. *Жукова* по большой Гирсовской дорогѣ на дер. Кады-Кишла. Съ ночлега у дер. Островъ флигель-адъютантъ *Маклаковъ* направленъ былъ мною съ лейбъ-Бородинскимъ полкомъ, 1-ю батареею 17-й арт. бригады и 1 сотнею казаковъ на соединеніе съ г.-ад. *Шамшевымъ* къ д. Карталъ, остальныя же силы продолжали движеніе вдоль Дуная. Движеніе эшелона чрезвычайно за-

труднлось большимъ количествомъ крутыхъ подъемовъ и спусковъ, большею частью представлявшихъ узкіе дефиле, а также глубокою колеи, сильно растягивавшейся большимъ количествомъ обоза и необходимостью на спускахъ двигать его и артиллерію по одиночкѣ. Встрѣчавшіеся мосты весьма плохи и по своей узкости значительно задерживали отрядъ. Люди двигались также съ трудомъ вслѣдствіе сильныхъ жаровъ и невозможности сколько нибудь облегчить людей; по приходѣ къ дер. Кады-Кишла, подожженной молдаванами, въ ней оказалось всего 7 колодцевъ, совершенно не достаточныхъ, почему я расположилъ свой отрядъ въ 1½ верстахъ сзади ея, у озера Гіоху-Сарай. 25 числа всѣмъ войскамъ данъ былъ крайне необходимый отдыхъ, и всѣ части пополнили изъ гирсовскаго магазина свои запасы провіанта и зернового фуража. Вчера же ген. *Жуковъ* съ своимъ эшелономъ, по моему приказанію, занялъ дер. Муслуешти, при чемъ ему предписано войти въ связь съ г.-ад. *Шамшевымъ*; кромѣ того я выдѣлилъ изъ своего отряда полсотни на усиленіе ген. *Жукова* и полсотни въ Гирсовскій отрядъ, оставшійся безъ кавалеріи. Сего 26 іюня, по требованію г.-ад. *Шамшева*, мною отправлена къ нему Донская казачья № 17 батарея и ожидаю возвращенія полусотни № 15 полка, до сего времени находившейся въ его отрядѣ. Такимъ образомъ, ввѣренный мнѣ отрядъ въ настоящее время состоитъ: изъ 69-го и 71-го пѣх. полковъ, 3-й, 4-й батарей 18-й и 1-й батареи 17-й арт. бригадъ, 5 сотенъ № 15, 1 сотни № 16, 3 сотенъ № 18 казачьихъ полковъ и Донской казачьей № 11 батареи. Съ сегодняшняго дня войска эти расположены слѣдующимъ образомъ: на бивакѣ у деревни Кады-Кишла 69-й и 71-й пѣх. полки, 3-я и 4-я батареи 18-й арт. бригады, 3 сотни № 15, 2 сотни № 17 полковъ и Донская казачья № 11 батарея; къ деревни Юмбей выдвинуты 2 сотни № 15 полка; ген. *Жуковъ* съ 70-мъ полкомъ, 3-ю и 5-ю батареями 17-й арт. бригады и полутора сотнями казаковъ—въ дер. Муслуешти, и ему предписано выдвинуть изъ этого числа къ дер. Ширкіой одну сотню. Аванпосты отъ этихъ передовыхъ сотенъ, составляя общую линію, выставляются въ 2 верстахъ отъ означенныхъ деревень, разъѣзды же съ сего числа будутъ высылаться на Базарджикъ, Балтаджешти, Галацы, при чемъ имъ приказано не заходить далѣе дер. Балтаджешти. Вмѣстѣ съ тѣмъ мною предписано отъ полусотни, посланной въ Гирсово, выдвинуть одинъ взводъ къ дер. Джисдирешти. Лазутчики мною высланы къ Черноводамъ и Меджидіе. Во ввѣренномъ мнѣ эшелонѣ за время похода заболѣло 50 человѣкъ, слабосильныхъ оказалось 52 человѣка и отстало въ 71-мъ пѣх. Бѣлевскомъ полку 2. За неимѣніемъ по близости никакихъ врачебныхъ заведеній, мною отправлены сегодня въ г. Гирсово наиболѣе трудно больные въ числѣ 49 человѣкъ, при докторѣ и фельдшерѣ съ необходимыми медикаментами, для учрежденія лазарета, впредь до прибытія дивизіоннаго подвижного лазарета. Сверхъ того, имѣвшіеся въ Рязанскомъ полку излишніе, сильно обременяющіе полкъ, патроны, въ числѣ 80 тысячъ, по моему

приказанію сданы въ г. Гирсовѣ подполк. *Бедо*, для передачи ихъ впослѣдствіи въ парки. Вмѣстѣ съ тѣмъ доношу вашему превосходительству, что войска встрѣчаютъ большія затрудненія въ пріобрѣтеніи соли, такъ какъ окрестныя деревни или разорены, или же совершенно брошены жителями, въ гирсовскій же магазинъ соли не доставлено. Подписалъ: г.-л. *Нарбутъ*.

112.

Командиръ XIV арм. корпуса Начальнику Штаба арміи, 25 іюня 1877 г., № 1243, г. Браиловъ.

(Воен.-Учен. Арх., отд. II, д. № 5281, стр. 321).

Имѣю честь донести вашему высокопревосходительству, что всѣ части корпуса съ ихъ обозами находятся уже за Дунаемъ, за исключеніемъ 3 ротъ Тульскаго пѣхотнаго полка, оставленныхъ въ Брайловѣ, впредь до смѣны ихъ ротами Владимірскаго пѣхотнаго полка.

По окончаніи къ 27 іюня передвиженій, войска будутъ сосредоточены: 18-я пѣх. дивизія съ ея артиллеріею между д.д. Муслуешти и Када-Кишла, а 17-я пѣх. дивизія, за исключеніемъ Московскаго пѣх. полка, прибывающаго туда лишь 29 іюня, и Донская казачья—съ ихъ артиллеріею въ окрестностяхъ д. Карталъ.

Продовольственные припасы перевозятся въ г. Гирсово на баржахъ, буксируемыхъ пароходами.

Сдѣлано распоряженіе о перевозкѣ въ г. Гирсово на баржѣ двухъ 24-фунтовыхъ мѣдныхъ орудій изъ Браилова.

Донской № 40 полкъ съ двумя Донскими орудіями въ непродолжительномъ времени будетъ направленъ на Каларашъ.

Для воспрепятствованія турецкимъ мониторамъ и пароходамъ подниматься съ низовья вверхъ по Дунаю, мною приказано затопить нѣсколько судовъ, нагруженныхъ камнями, въ Дунаѣ около Тульчи.

Я со штабомъ, 26 іюня, отправляюсь въ г. Гирсово на пароходѣ и затѣмъ, по прибытіи остальныхъ частей корпуса съ парками и провіантскими транспортами на линію Гирсово-Карталъ, предполагаю произвести наступленіе къ сторонѣ Черноводы и Меджидіе или на Кюстенджи по ближайшему соображенію съ обстоятельствами. Подписалъ: г.-л. *Циммерманъ*.

113.

Телеграмма Командующаго войсками Одесскаго воен. округа Командиру XIV арм. корпуса, 26 іюня 1877 г., Одесса.

(Воен.-Учен. Арх., отд. II, д. № 4845, т. I, стр. 284).

Къ Кебріени отправлены «Владиміръ» и «Ливадія» сегодня ночью, первый пароходъ прибудетъ къ мѣсту сидѣнія турецкаго парохода на мели къ двумъ часамъ дня. Г.-ад. *Семека*.

114.

Начальникъ Тульчинскаго санджака Начальнику Нижне-Дунайскаго отряда, 26 іюня 1877 г., Тульча.

(Воен.-Учен. Арх., отд. II, д. № 4845, т. I, стр. 355—356).

В. секретно.

По отправленіи рапорта моего къ вашему превосходительству отъ 23 текущаго мѣсяца за № 4, прибылъ въ Тульчу подполк. *Байковъ* и въ сопровожденіи моемъ осмотрѣлъ мѣстность, удобную для загражденія, а затѣмъ отправился въ Измаилъ обратно, въ ожиданіи дальнѣйшихъ приказаній. На другой день, именно вчерашняго числа, подполк. *Байковъ* прибылъ снова въ Тульчу съ предписаніемъ вашего превосходительства о приведеніи въ исполненіе порученныхъ ему изысканій.

Турецкихъ судовъ въ Тульчѣ нѣтъ, но я не рѣшился остановиться предъ этимъ препятствіемъ, принимая во вниманіе постоянное пребываніе въ Сулинѣ непріятельскихъ броненосцевъ, тревогу и страхъ здѣшнихъ жителей, а также имѣя всего полсотни казаковъ, которые должны содержать и посты кругомъ города, ибо сотня ушла съ маіоромъ *Страховымъ* къ Гирсову. Поэтому я отыскалъ три греческихъ судна, хозяева которыхъ согласились уступить ихъ намъ за вознагражденіе. Вчерашняго числа суда эти, приспособивъ быстро къ дѣлу, стали мы нагружать камнемъ и крупнымъ пескомъ. Работа эта продолжалась до сегодняшняго утра. Поспѣшность была необходима въ виду отнятія возможности у шпіоновъ, если бы они задумали, дать знать объ этомъ въ Сулинъ заранѣе. Въ девять часовъ утра пароходъ, содержащій сообщеніе съ Измаиломъ, потащилъ приготовленныя суда, которыя подъ надзоромъ подполк. *Байкова* и при содѣйствіи выбранныхъ мною людей будутъ погружены на дно ниже Тульчи, въ Сулинскомъ гирлѣ, близъ развѣтвленія его съ Георгіевскимъ. Тамъ будетъ находиться казачій постъ съ лодкою, для недопущенія кого либо приближаться къ этой преградѣ. Полагаю, что дней чрезъ 15—20 на этомъ мѣстѣ наносный песокъ наберется до поверхности воды. Подробности сооруженія преграды и мѣсто ея подполк. *Байковъ* предполагаетъ самъ изложить вашему превосходительству въ точности. Что касается до Георгіевскаго гирла, то, какъ извѣстно, оно очень мелко у входа въ море. При настоящемъ полноводіи, ежедневно уменьшающемся, можно предполагать нападеніе этимъ путемъ только на малыхъ лодкахъ.

Въ настоящее время явилось въ Тульчѣ много охотниковъ въ военную службу; такъ какъ городская стража, до сихъ поръ составленная изъ волынцы, не отличалась порядкомъ, то я просилъ казачьяго офицера заняться обученіемъ явившихся охотниковъ, для развитія между ними дисциплины; они живутъ въ казармѣ и содержатся на счетъ города. Можно надѣяться, что чрезъ мѣсяца полтора изъ этихъ людей выйдетъ обученый отрядецъ человѣкъ въ 100

съ небольшимъ, который послужитъ для образованія жандармовъ или гарнизона.

Только что возвратясь изъ Сулинскаго гирла, подполк. *Байковъ* заявилъ мнѣ, что онъ, считая работу по загражденію оконченною, находитъ однако необходимымъ погрузить еще одно судно и набросать около двухсоть лодокъ камня. Это съ завтрашняго дня будетъ мною приведено въ исполненіе. Подписалъ: надв. сов. *Юзефовичъ*.

115.

Начальникъ Штаба 17-й пѣх. дивизіи въ Штабъ XIV арм. корпуса, 27 іюня 1877 г., № 47, бивакъ подъ с. Джульгаръ.

(Воен.-Учен. Арх., отд. II, д. № 4845, т. I, стр. 338).

Секретно.

На основаніи отзыва штаба отъ 22 сего іюня за № 1187 и словеснаго приказанія его превосходительства командира корпуса, штабъ 17-й пѣх. дивизіи, 66-й пѣх. Бутырскій полкъ и 5-я батарея 17-й арт. бригады присоединились 26 сего іюня къ отряду г.-ад. *Шамшева* и расположились бивакомъ у с. Джульгаръ. 5-я сотня Донского казачьяго № 17 полка присоединилась къ своему полку. Подписалъ: полк. *Деннетъ*.

116.

Командиръ XIV арм. корпуса Начальнику 18-й пѣх. дивизіи, 27 іюня 1877 г., № 1249, д. Гирсово.

(Воен.-Учен. Арх., отд. II, д. № 4845, т. I, стр. 342—343).

Прошу ваше превосходительство завтра, во вторникъ, 28 іюня, со всѣмъ ввѣреннымъ вамъ отрядомъ перейти впередъ и расположиться между деревнями Капуджикіой, Шерыкіой и Текелишти, занявъ позицію по вашему усмотрѣнію, имѣя въ виду, чтобы вода была близко и въ достаточномъ количествѣ. На слѣдующій день, въ среду, 29 іюня, предполагается передвинуть вашъ отрядъ на р. Бгаджикъ-Дере и расположить его между д.д. Балта-Джешти и Сатискіой, а потому прошу васъ предварительно собрать свѣдѣніе, имѣется ли тамъ вода въ достаточномъ количествѣ; точно такъ же, по занятіи этой позиціи, старайтесь собрать возможно точныя свѣдѣнія, гдѣ именно находится по пути вода, имѣя въ виду, что отрядъ долженъ двинуться по направленію на Меджидіе.

Прошу избѣгать передвиженій въ жаркое время дня, назначая выступленіе войскамъ рано утромъ, а обозамъ къ вечеру, и сверхъ того не двигать войска въ одной глубокой колоннѣ, а направить только артиллерію и тяжелый обозъ по дорогамъ, пѣхоту же и кавалерію передвигать по сторонамъ дороги. (Безъ подписи [1]).

[1]) Засвидѣтельствованная черновая. *Ред.*

117.

Командиръ XIV арм. корпуса г.-ад. Шамшеву (полевая записка), 27 іюня 1877 г., 9 ч. 15 м. вечера, № 1250.

(Воен.-Учен. Арх., отд. II, д. № 5427, т. I, стр. 112).

Прошу вашъ отрядъ весь перевести завтра во вторникъ, 28 іюня, или если не успѣете, то утромъ въ среду, 29 іюня, къ Чаталъ-Орману и Аджикіой. Соберите свѣдѣнія гдѣ довольно имѣется воды на путяхъ въ Меджидіе. Пѣхоту не водите въ жаркіе часы дня, пѣхоты не водить по дорогамъ кишкой—пѣхота и казаки вездѣ пройдутъ безъ дороги въ этой мѣстности, а артиллерію и обозъ по дорогамъ. Подписалъ: г.-л. *Циммерманъ*.

118.

Начальникъ 18-й пѣх. дивизіи Командиру XIV арм. корпуса, 28 іюня 1877 г., № 2221, бивакъ при дер. Кады-Кишла.

(Воен.-Учен. Арх., отд. II, д. № 4845, т. I, стр. 345).

Имѣю честь донести вашему превосходительству, что посланные вчерашняго числа разъѣзды отъ Юспбей на Еркиспкъ и отъ Балтаджести на Балтаджикъ, подходили на восемь верстъ къ г. Черноводамъ, гдѣ замѣтили на высотахъ впереди города незначительный лагерь, гдѣ находятся два орудія; на Дунаѣ стоитъ 4 парохода, изъ коихъ три небольшихъ и одинъ монпторъ; разъѣзды возвратились береговой дорогой черезъ деревню Топалъ; дороги удобны для движенія всѣхъ родовъ войскъ и тяжестей, за исключеніемъ одного мѣста къ югу отъ деревни Топала, гдѣ береговая дорога проходитъ по скалистому обрыву.

Для пополненія свѣдѣній о путяхъ на Черноводы и о непріятелѣ, сегодня съ разсвѣтомъ отправлены мною рекогносцировочные отряды при офицерѣ генеральнаго штаба. Подписалъ: г.-л. *Нарбутъ*.

119.

Командиръ Донского каз. № 40 полка Командиру XIV арм. корпуса, 28 іюня 1877 г., № 56, д. Гуро-Яломница.

(Воен.-Учен. Арх., отд. II, д. № 4845, т. I, стр. 346).

Вслѣдствіе предписанія вашего превосходительства отъ 27 іюня за № 127, я сего числа со ввѣреннымъ мнѣ полкомъ и взводомъ 4-й Донской конной батареи выступилъ изъ д. Гуро-Яломницы на г. Каларашъ. О чемъ имѣю честь донести вашему превосходительству. Подписалъ: подполк. *Дмитровъ*.

120.

Командиръ XIV арм. корпуса въ Штабъ арміи, 28 іюня 1877 г., № 1251, д. Гирсово.

(Воен.-Учен. Арх., отд. II, д. № 5281, стр. 325).

Согласно приказанія Его Высочества Главнокомандующаго, Донской казачій № 40 полкъ съ 2 орудіями Донской конной № 4 батареи направленъ 28 іюня къ Каларашу. Отряду этому приказано войти въ сообщеніе съ войсками, оставленными для охраны Ольтеницы и Журжева (бригада пѣхоты, бригада кавалеріи и казачій полкъ) и посылать донесенія обо всемъ, въ отрядѣ происходящемъ и о замѣченномъ у непріятеля, старшему начальнику этихъ войскъ.

Въ помощь командиру Донского казачьяго № 40 полка назначенъ генеральнаго штаба подполк. *Байковъ*, которому поручено собраніе свѣдѣній о непріятелѣ вообще и о Силистріи въ особенности, съ тѣмъ, чтобы онъ представлялъ отъ себя донесенія старшему начальнику войскъ подъ Журжевомъ и мнѣ. Подписалъ: г.-л. *Циммерманъ*.

121.

Начальникъ военныхъ сообщеній Командиру XIV арм. корпуса, 28 іюня 1877 г., № 3270, г. Бухарестъ.

(Воен.-Учен. Арх., отд. II, д. № 4845, т. I, стр. 395).

29 сего іюня прибываетъ въ Браиловъ 3-й резервный баталіонъ, предназначенный для занятія этапныхъ линій въ Добруджѣ.

Вслѣдствіе сего, мною командированъ чиновникъ для порученій при этапномъ отдѣлѣ полевого управленія военными сообщеніями, инжеперъ-кап. *Турбинъ*, для представленія вашему превосходительству настоящаго отзыва и для полученія вашихъ указаній относительно того, въ какихъ пунктахъ вы изволите полагать устроить этапы, какой силы части резервнаго баталіона полагаете опредѣлить на каждый этапъ и какимъ этапнымъ пунктамъ изволите придавать особенно важное значеніе, для назначенія, сообразно сему, личнаго состава комендантскихъ и этапныхъ управленій. Подписалъ: г.-л. *Каталей*.

122.

Военный начальникъ г. Браилова Командиру XIV арм. корпуса, 29 іюня 1877 г., № 145, г. Браиловъ.

(Воен.-Учен. Арх., отд. II, д. № 4845, т. I, стр. 360).

Согласно приказанія вашего превосходительства отъ 25 іюня за № 1235, имѣю честь донести, что три роты Тульскаго полка при полковомъ штабѣ и

обозѣ выступили изъ г. Браилова въ дер. Муслуешти, по данному маршруту, 28 сего іюня.

Шесть ротъ Владимірскаго полка съ полковымъ штабомъ и обозомъ при шести орудіяхъ 1-й батареи 16-й арт. бригады выступили 29-го въ Гирсово.

Исполнить приказаніе перевезти ихъ водою не могъ по неимѣнію пароходовъ и по позднему полученію депеши.

Полувзводъ Владимірскаго полка находится въ Мачинѣ; распоряженіе о возвращеніи его въ Браиловъ послѣ очищенія провіантскаго магазина и направленіи еще двухъ ротъ Владимірскаго полка мною передано полковнику *Веревкину*; затѣмъ, сдавъ ему же должность военнаго начальника г. Браилова, я 30 числа сего іюня отправляюсь къ мѣсту моего служенія.

При семъ присовокупляю, что 28 іюня прибылъ въ Браиловъ 3-й резервный батальонъ и что въ Мачинѣ, для передачи летучей почты, казачьяго пикета не находится. Подписалъ: г.-м. *Данауровъ*.

123.

Приказъ г.-ад. Шамшева, 28 іюня 1877 г., д. Карталъ.

(Воен.-Учен. Арх., отд. II, д. № 5427, стр. 115).

Ввѣренному мнѣ отряду выступить завтра, 29 сего іюня, въ слѣдующемъ порядкѣ:

Авангардъ:

Подъ командою полк. *Слюсарева* (пять сотенъ Донского № 16 полка) выходитъ изъ Кучукіой въ 6 часовъ утра и слѣдуетъ чрезъ Старый Рыбникъ и Топча-Полово на Каргалыкъ, гдѣ располагается бивакомъ вмѣстѣ съ главными силами лѣвой колонны.

Передовые посты занять одною сотнею въ д. Галенджикъ.

Главныя силы:

а) Лѣвая колонна: подъ командою командира 2-й бригады 1-й Донской дивизіи г.-м. *Андріянова* (68-й лейбъ пѣхотный Бородинскій полкъ, 1-я батарея 17-й арт. бригады, Донской казачій № 18-й полкъ, Донскія конныя батареи № 16 и 17-й) выступаютъ изъ д. Карталъ въ 6 часовъ утра и слѣдуютъ черезъ Кучукіой, Старый Рыбникъ и Топча-Полово въ д. Каргалыкъ, гдѣ и располагаются бивакомъ.

Двѣ сотни № 18 полка, занимающія передовые посты въ д. Терджикіой, слѣдуютъ на д. Каргалыкъ особо отъ полка по лѣвому берегу р. Карталъ и, дойдя д. Каргалыкъ, присоединяются къ полку.

б) Правая колонна: подъ командой начальника 17-й пѣх. дивизіи г.-м. *Пороховникова* (65-й пѣх. Московскій, 66-й пѣх. Бутырскій, 67-й пѣх.

Тарутинскій, пять пѣшихъ батарей и Донской казачій № 29 полкъ) выступаютъ по усмотрѣнію начальника колонны и слѣдуютъ изъ д.д. Жульгеръ и Карталъ черезъ Терджикіой, Чаталъ-Орманъ къ Адушкіою, гдѣ пѣхота съ артиллеріею и съ 3 сотнями № 29 полка располагается бивакомъ, а одна сотня Донского № 29 полка слѣдуетъ далѣе на д. Базарлы, гдѣ располагается главный караулъ и выставляетъ цѣпь передовыхъ постовъ, впередъ на 1½ вер.

29-му казачьему полку оставить въ д. Чаталъ-Орманъ проводника для Донского № 15 полка, который вмѣстѣ съ Донскою № 11 батареею присоединится 30 іюня къ 29-му полку и составитъ авангардъ правой колонны.

Передовые посты 29-го полка должны войти въ связь съ постами полка № 16, расположенными впереди д. Галенджикъ.

Артиллерійскому парку (пѣшему) и интендантскому транспорту расположиться въ д. Карталъ.

Обозамъ слѣдовать не за своими частями, а въ хвостѣ каждой колонны.

Я буду находиться со штабомъ при лѣвой колоннѣ главныхъ силъ въ д. Каргалыкъ. Подписалъ: г.-ад. *Шамшевъ*.

124.

Командующій 17-ю пѣх. дивизіею г.-ад. Шамшеву, 29 іюня 1877 г., № 53, д. Базарлы.

(Воен.-Учен. Арх., отд. II, д. № 5427, т. I, стр. 136).

Доношу вашему превосходительству: сего 29 іюня прибыли на ночлегъ и расположились на бивакѣ у д. Базарлы слѣдующія части войскъ ввѣреннаго вамъ отряда: 1) штабъ 17-й пѣх. дивизіи; 2) управленіе 2-й бригады 17-й пѣх. дивизіи; 3) 66-й пѣх. Бутырскій полкъ; 4) 67-й пѣх. Тарутинскій полкъ; 5) управленіе 17-й арт. бригады; 6) 4-я, 5-я и 6-я батареи 17-й арт. бригады; 7) 5-я и 6-я батареи 18-й арт. бригады; 8) Донской казачій № 15 полкъ; 9) Донской казачій № 29 полкъ; 10) Донская казачья № 11 батарея; 11) управленіе 1-й бригады 1-й Донской казачьей дивизіи. Сего же 29 іюня прибыли, подъ начальствомъ г.-м. *Уфнярскаго*, и расположились на бивакѣ у д. Карталъ: 1) управленіе 1-й бригады 17-й пѣх. дивизіи; 2) 65-й пѣх. Московскій полкъ; 3) 2-я батарея 18-й арт. бригады; 4) Донская № 4 батарея; 5) подвижной дивизіонный лазаретъ 17-й пѣх. дивизіи; 6) 18-й и 24-й подвижные арт. парки; 7) 18 кав. отд. летуч. парка.

Частямъ этимъ предписано выступить 30 сего іюня въ д. Галалы (Бѣла), оставивъ по дорогѣ въ д. Базарлы всѣ три парка, подъ начальствомъ командира 24-й арт. подвижного парка полк. *Клейнельса*, которому приказано расположиться у д. Базарлы на бивакѣ и ждать приказаній. Подписалъ: г.-м. *Пороховниковъ*.

125.

Фл.-ад. полк. Раевскій Командиру XIV арм. корпуса, 29 іюня 1877 г., № 1, д. Болтарджи.

(Воен.-Учен. Арх., отд. II, д. № 4845, т. I, стр. 351).

По приказанію вашего превосходительства я отправился 28 іюня въ 9 часовъ вечера въ деревню Каракишла. Вслѣдствіе темноты ночи и грозы и неимѣнія провожатаго не могъ прибыть въ означенное мѣсто ранѣе 29-го 5 часовъ утра. Пробывъ нѣсколько часовъ, я отправился далѣе съ отрядомъ казаковъ полка № 17 до Еркеспле, гдѣ и переночевалъ.

30-го, рано утромъ, я направился съ отрядомъ въ Болтарджи, гдѣ нашелъ около 12 колодцевъ и довольно порядочную воду, много заготовленнаго сѣна, большіе посѣвы овса и вообще мѣсто удобное для стоянки значительнаго отряда; далѣе по дорогѣ до Меджидіе нѣтъ удобнаго помѣщенія для большихъ отрядовъ, хотя въ деревнѣ Танапунаръ (направо отъ дороги) и Кюрчишпе (налѣво отъ дороги) есть нѣсколько порядочныхъ колодцевъ, но не для большихъ отрядовъ. Деревни всѣ оставлены жителями. Пройдя около 10 верстъ, я увидѣлъ издали лагеръ турецкій у Меджидіе. Лагеръ на склонѣ горы и частью въ балкѣ; видно около 35 палатокъ, вѣроятно офицерскихъ, и кажется кавалерійскія коновязи. Говорятъ, пѣхота помѣстилась внизу балки. Мы видѣли разъѣздъ черкесовъ влѣво и два пикета направо около телеграфныхъ столбовъ,—вѣроятно идутъ вдоль полотна желѣзной дороги.

Разъѣздъ, отправленный мною въ Танапунаръ, выгналъ оттуда черкесовъ, которые ускакали по направленію своего пикета. Видя вдали человѣка, идущаго отъ турецкихъ постовъ, я приказалъ его изловить, чтобы добиться отъ него свѣдѣній о непріятелѣ.

Урядникъ Василій *Попов* и 3 казака схватили и привели его. Плѣнникъ оказался ногайцемъ, онъ сообщаетъ, что въ Меджидіе значительный отрядъ турецкой пѣхоты при 2 орудіяхъ и что турки повидимому безъ боя съ этого мѣста не отступятъ. Подписалъ: полк. *Раевскій.*

126.

Г.-ад. Шамшевъ г.-м. Пороховникову (записка), 30 іюня 1877 г., (1 часъ пополуночи), с. Кагарлыкъ.

(Воен.-Учен. Арх., отд. II, д. № 5427, т. I, стр. 137).

Прошу ваше превосходительство сегодня въ 5 час. утра выступить со всѣмъ отрядомъ къ д. Галалы (Бѣла или Бельнели), куда и я приду для совмѣстнаго движенія на Меджидіе.

Геп. *Янову* съ 11-й батареею и 15-мъ казачьимъ полкомъ идти въ Галалы съ вашимъ отрядомъ. Полк. *Пономареву* сотни на Девицпикіой не посылать, какъ было распоряжено.

Послать въ Карталъ, чтобы артиллерійскіе парки 18-й и 24-й подвижные и 18 кав. отдѣл. летуч. парка передвинулись завтра же въ Базарлы. Подписалъ: г.-ад. *Шамшевъ*.

127.

Командующій 17-ю пѣх. дивизіею г.-ад. Шамшеву, 30 іюня 1877 г., № 57, д. Галалы.

(Воен-Учен. Арх., отд. II, д. № 5427, т. I, стр. 142).

Секретно.

Доношу вашему превосходительству, что сего 30 іюня прибыли и расположились на бивакѣ у д. Галалы слѣдующія части войскъ ввѣреннаго вамъ отряда: 1) штабъ 17-й пѣх. дивизіи; 2) управленіе 1-й бригады той же дивизіи; 3) 65-й пѣх. Московскій полкъ; 4) 66-й пѣх. Бутырскій полкъ; 5) управленіе 2-й бригады 17-й пѣх. дивизіи; 6) 67-й пѣх. Тарутинскій полкъ; 7) 68-й пѣх. лейбъ-Бородинскій полкъ; 8) управленіе 17-й арт. бригады; 9) 1-я, 4-я, 5-я и 6-я батареи той же бригады; 10) 2-я, 5-я и 6-я батареи 18-й арт. бригады; 11) управленіе 1-й бригады 1-й Донской казачьей дивизіи; 12) Донской казачій № 15 полкъ; 13) Донская казачья № 11 батарея; 14) Донской казачій № 29 полкъ; 15) Донская № 4 батарея; 16) дивизіонный подвижной лазаретъ 17-й пѣх. дивизіи—въ деревнѣ Галалы. Подписалъ: г.-м. *Пороховниковъ*.

128.

Донесеніе ген. шт. подполк. Шурупова Командиру XIV арм. корпуса, 30 іюня 1877 г., д. Галалы.

(Воен.-Учен. Арх., отд. II, д. № 4845, т. I, стр. 366—367).

Вашему превосходительству доношу, что къ отряду г.-ад. *Шамшева* присоединились слѣдующія части:

1) Московскій полкъ, который будетъ включенъ въ отрядъ ген. *Уфнярскаго*.

2) Дивизіонный подвижной лазаретъ 17-й пѣх. дивизіи—не дошелъ до бивака ген. *Шамшева* 4 версты и расположился на ночлегъ, но послано приказаніе о немедленномъ присоединеніи его къ этому отряду; сейчасъ, т. е. въ 7 час., подвижной лазаретъ прибылъ къ отряду.

3) 2-я батарея 18-й арт. бригады, съ Московскимъ полкомъ; батарея эта присоединилась къ отряду ген. *Уфнярскаго*.

4) Донская казачья № 4 батарея (4 орудія), бригада фл.-ад. полк. *Орлова*.

5) Парки (18-й и 24-й подвижные парки, 24-й летучій паркъ, 8-е и 18-е отдѣленія кавал. парковъ) будутъ завтра присоединены къ корпусному штабу.

Составъ отряда г.-ад. *Шамшева*:

17-я пѣх. дивизія.	12 бат.
1-я, 4-я, 5-я и 6-я батареи [1]).	32 ор.
2-я, 5-я и 6-я » [1]).	24 »
1-я, 2-я, 4-я, 5-я и 6-я сотни Донского № 15 полка (3-я сотня въ корп. штабѣ).	5 сот.
1-я, 2-я, 3-я и 4-я сотни Донского № 16 полка, 5-я сотня сопровож. трансп., (6-я сотня въ Тульчѣ)	4 »
1-я, 2-я, 3-я, 4-я, 5-я и 6-я сотни Донского № 18 полка . . .	6 »
Четыре сотни Донского казачьяго № 29 полка	4 »
Донскія казачьи батареи: № 4	4 ор.
№ 11	6 »
№ 16	6 »
№ 17	6 »

Всего: 12 батал. 19 сот. 56 пѣш. ор. и 22 кон. ор.

Транспорту, ночующему въ д. Чаталъ-Орманъ, послано приказаніе двинуться завтра въ дер. Девициникіой, т. е. на присоединеніе къ корпусному штабу.

Отрядъ ген. *Шамшева* расположенъ въ д. Галалы и отъ него высланъ впередъ (на 4 версты) 15-й казачій полкъ при 6 конныхъ орудіяхъ; полкъ этотъ выставилъ аванпосты, которые вошли въ связь съ аванпостами отряда ген. *Нарбута*.

Привалъ будетъ завтра сдѣланъ на линіи дер. Докусъ-Оглы и кургана, на которомъ сегодня ваше превосходительство были послѣдній разъ на рекогносцировкѣ. При семъ представляю донесеніе командира № 18 полка, стоящаго на аванпостахъ [2]).

При подвижномъ лазаретѣ хирурги имѣются изъ полковъ, изъ полевого же медицинск. управ. въ лазаретѣ нѣтъ, такъ какъ врачи *Поляковъ* и *Соколовскій* состоятъ при 18-й дивиз. лазаретѣ, а врачи *Шмитъ* и *Унтербергеръ* при корпусномъ штабѣ. Диспозиція будетъ прислана къ 10 ч. вечера. Подписалъ: подполк. *Шуруповъ*.

129.

Г.-м. Яновъ г.-ад. Шамшеву (полевая записка), 30 іюня 1877 г., 4¾ ч. пополудни, д. Даныкіой.

(Воен.-Учен. Арх., отд. II, д. № 4845, т. I, стр. 362—363).

Не доходя до фланга отряда ген. *Жукова*, который, выгнавъ небольшую партію изъ д. Девициникіой, сталъ тамъ бивакомъ,—я перешелъ къ д. Даныкіой.

[1]) 17 и 18 арт. бригадъ. *Ред.*

[2]) Донесенія при дѣлѣ не оказалось. *Ред.*

Посланные отсюда разъѣзды донесли, что съ кургановъ (сначала *а*, потомъ и *б*) видно недалеко Меджидіе. Спустившись съ кургана *б*, сотникъ *Поповъ* и хорунжій *Черячукинъ* появленіемъ своимъ вызвали отъ колонны изъ-за непріятельской цѣпи около 3 взводовъ кавалеріи, что заставило ихъ отойти, затѣмъ по оставшимся для наблюденія казакамъ у кургана *б*, изъ разсыпавшейся непріятельской цѣпи, сдѣлано было нѣсколько выстрѣловъ, послѣ чего цѣпь спустилась подъ гору къ своимъ взводамъ. Движенія эти съ полугорья отъ дер. Докусъ-Оглы видѣлъ сотникъ *Желтухинъ*, который былъ съ другимъ разъѣздомъ. Отъ д. Данькіой до Меджидіе должно быть не болѣе 12 верстъ.

Расположеніе сторожевой нашей цѣпи видно на прилагаемомъ кроки.

Взятыхъ двухъ безоружныхъ татаръ, шедшихъ со стороны Меджидіе. отправляю при конвоѣ особо. Показанія ихъ: 1) что въ Меджидіе они давно не были; ходили, по приказанію турецкаго начальства, опустошать деревни по сю сторону жел. дороги, съ тайнымъ намѣреніемъ, увѣрившись, что отъ русскихъ имъ, татарамъ, вреда не будетъ, возвратить сюда свои семейства, такъ какъ они перегнаны турками съ этой стороны ж. д. изъ п. Тортамань.

2) Въ Меджидіе, говорили они, по слухамъ, отъ 5 до 6/т. всего войска, кавалеріи и черкесъ, а также, будто, и 2 орудія.

3) Отъ Меджидіе до Кюстенджи по сю сторону ж. д. никакого войска нѣтъ.

Пѣхота къ авангарду еще не прибыла—$5\frac{1}{2}$ ч. пополудни. Подписалъ: г.-м. *Яновъ*.

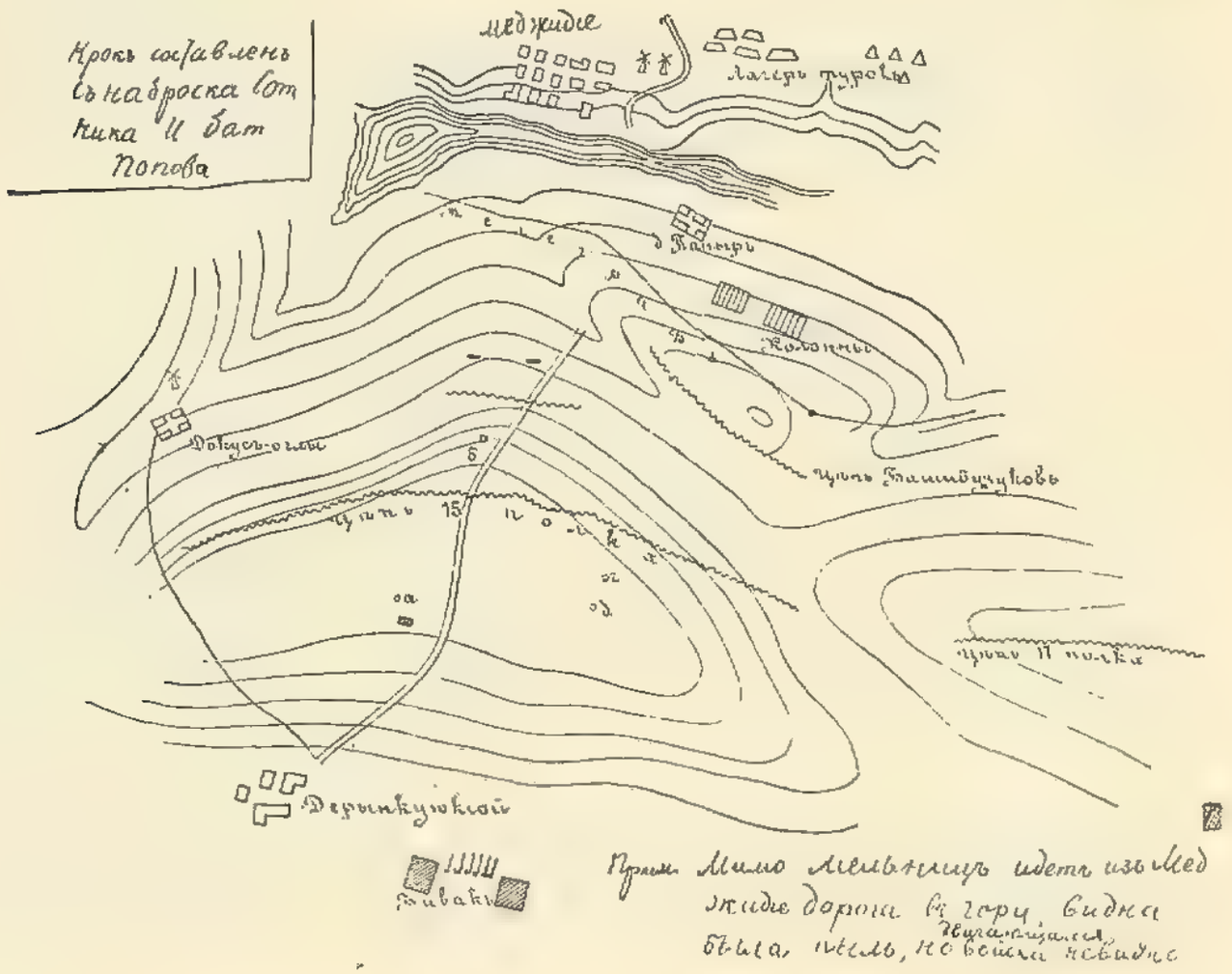

130.

Подполк. Байковъ Начальнику Штаба XIV арм. корпуса, 30 іюня 1877 г., № 16, г. Браиловъ.

(Воен.-Учен. Арх., отд. II, д. № 4845, т. I, стр. 370).

Честь имѣю вашему высокоблагородію донести, что въ теченіе времени съ 26 по 28 іюня Сулинскій рукавъ загражденъ подъ моимъ наблюденіемъ [1]). Загражденіе устроено между 43-й и 42-й милями, въ части изгиба, ближайшей къ 43-й мили и въ самомъ узкомъ мѣстѣ рукава, ширина котораго не превышаетъ здѣсь 50 саженъ, а половина его непроходима для большихъ судовъ. Для загражденія употреблено 4 перегрузки греческія (за отсутствіемъ турецкихъ судовъ въ Тульчѣ). Перегрузки эти нагружены пескомъ, щебнемъ, а сверху камнями; въ пространствѣ между этими затопленными перегрузками и по сторонамъ ихъ навалены камни. По затопленіи помянутыхъ перегрузокъ надъ ними осталось воды отъ 6 до 10 футъ. Затопленныя судна поставлены носомъ противъ теченія, для того чтобы оставить свободный протокъ водѣ, которая иначе, при быстромъ теченіи, могла бы снести суда; послѣднія укрѣплены якорями и связаны цѣпями. По мнѣнію всѣхъ работавшихъ при устройствѣ загражденія и присутствовавшихъ при этомъ спеціалистовъ изъ мѣстныхъ шкиперовъ и судовладѣльцевъ, рекомендованныхъ мнѣ *Юзефовичемъ*, проходъ по Сулинскому рукаву для военныхъ судовъ теперь болѣе невозможенъ. Тѣмъ не менѣе я, отъѣзжая въ Каларашъ, приспалъ г. *Юзефовича* на всякій случай затопить еще пятое судно между устроеннымъ загражденіемъ и берегомъ. При семъ имѣю честь возвратить обратно планъ устьевъ Дуная. Подписалъ: подполк. *Байковъ*.

131.

Командиръ XIV арм. корпуса г.-ад. Шамшеву, 30 іюня 1877 г., № 111, бивакъ у с. Девицкіой.

(Воен.-Учен. Арх., отд. II, д. № 5427, т. I, стр. 144—145).

Предлагаю вашему превосходительству завтра, 1 іюля въ пятницу, выступить съ разсвѣтомъ съ вашимъ отрядомъ двумя колоннами: лѣвая, подъ вашимъ начальствомъ, изъ полковъ Тарутинскаго и Бородинскаго, одной 9-фунтовой и трехъ 4-фунтовыхъ батарей и всѣми казаками съ 3 донскими батареями, а правая — изъ Бутырскаго полка и двухъ 4-фунтовыхъ батарей, подъ начальствомъ г.-м. *Уфнярскаго*, — и идти по направленію на Меджидіе, построившись въ боевой порядокъ верстъ за 5 не доходя Меджидіе. Съ самаго бивака выступить пѣхотѣ и казакамъ по полямъ, а артиллеріи по дорогѣ въ два или четыре орудія во фронтѣ рядомъ, дабы не растягиваться кишкой и скорѣе придти. Изъ обоза взять патронные ящики, аптечные вьюки и лазаретныя фур-

[1]) См. № 114. *Ред.*

гопы. Сдѣлать привалъ на серединѣ перехода: людямъ быть въ мундирахъ, снявъ чехлы съ шапокъ. Во время боя разрѣшается пѣхотнымъ полковымъ командирамъ, въ такой моментъ когда найдутъ удобнымъ, снять ранцы и шинели и оставить ихъ при небольшомъ караулѣ, дабы облегчить людей въ бою. Лѣвая колонна подъ вашимъ начальствомъ должна идти, оставя озерко у Меджидіе къ правой рукѣ и стараться обходить правый флангъ непріятеля. Начать артиллерійскій огонь изъ 9-фунтовой батареи на разстояніи 3 или $2\frac{1}{2}$ верстъ и усиливать немедленно другими батареями. Стараться пользоваться превосходствомъ нашимъ въ артиллеріи. Если непріятель начнетъ отступать, то дѣятельно и настойчиво его преслѣдовать. У непріятеля, повидимому, много обозовъ. Пѣхоту, когда войдетъ въ сферу артиллерійскаго огня противника, не держать въ густыхъ колоннахъ, а въ тонкихъ линіяхъ.

Подробности передастъ генеральнаго штаба подполк. *Шуруповъ*, который сегодня былъ со мною на рекогносцировкѣ и которому я далъ подробныя указанія о предстоящихъ вамъ дѣйствіяхъ.

Перевязочный пунктъ—въ тылу, внѣ огня, оставить на немъ роту.

Тяжелый обозъ отправить, съ небольшимъ прикрытіемъ изъ казаковъ, на сегодняшній бивакъ колонны ген. *Нарбута*.

Правая ваша колонна, ген. *Уфнярскаго*, будетъ служить связью вашей колонны и колонны ген. *Нарбута*, при которой я буду находиться. Подписалъ: г.-л. *Циммерманъ*.

132.

Диспозиція по отряду г.-ад. Шамшева, 30 іюня 1877 г., д. Галалы.

(Воен.-Учен. Арх., отд. II, д. № 5427, т. I, стр. 148—149).

На 1 іюля.
- Пароль—*Меджидіе*.
- Отзывъ—*Св. Максимъ*.
- Пропускъ—*Мушка*.

Вслѣдствіе предписанія командира корпуса, ввѣренный мнѣ отрядъ завтра, 1 іюля, имѣетъ движеніе на г. Меджидіе. Для чего подъемъ подать въ 3 часа утра и двинуться отнюдь не позднѣе 4 часовъ, въ слѣдующемъ порядкѣ:

1) Лѣвая колонна.

Лѣвой колоннѣ по дорогѣ, ведущей изъ д. Галалы на д. Докусъ-Оглы.

Начальникъ—г.-ад. *Шамшевъ*.

Пѣхота:

67-й пѣх. Тарутинскій п. . 3 бат.
68-й » Бородинскій » . 3 »

Пѣшая артиллерія:

1-я, 4-я, 5-я и 6-я батареи
17-й арт. бригады. . . 32 ор.

Кавалерія:

Донск. казачьи полки №№ 15, 16, 18 и 29.

Донскія конныя батареи:

4-я, 11-я, 16-я и 17-я . 22 ор.

Всего: 6 батал., 54 ор., 19½ сот.

2) Правая колонна.

Начальникъ—г.-м. *Уфлярскій.*

Правой колоннѣ по прямой дорогѣ на Меджидіе, имѣя головы колоннъ на одной высотѣ.

Пѣхота:

65-й пѣх. Московскій п. 3 бат.
66-й » Бутырскій » 3 »

Артиллерія:

2-я, 5-я и 6-я батареи 18-й арт. бригады. . . . 24 ор.

Кавалерія:

½ сотни казаковъ.

Всего: 6 батал., 24 ор., ½ сот.

Казачьей дивизіи, подъ командою г.-м. *Андріянова*, на лѣвомъ флангѣ позиціи, въ уступномъ порядкѣ, по бригадно, имѣя разъѣзды впереди позиціи, а также обезпечивая имп лѣвый флангъ и тылъ.

Правой колоннѣ, аттакуя Меджидіе, перейти или черезъ городъ, или лѣвѣе (восточнѣе горъ) между городомъ и озеркомъ.

Лѣвая колонна должна идти, оставя озерко у Меджидіе въ правой рукѣ и стараться обхватить правый флангъ непріятеля.

Артиллерійскій огонь открыть изъ 9-фунтовыхъ орудій съ разстоянія 3 или 2½ верстъ и усиливать его другими батареями, пользуясь превосходствомъ численности нашей артиллеріи.

Если непріятель начнетъ отступать, то дѣятельно и настойчиво его преслѣдовать. (У непріятеля, повидимому, много обоза).

Привалъ сдѣлать на высотѣ деревни Докусъ-Оглы. Форма одежды—мундиръ и шапка безъ чахла. Во время боя разрѣшается пѣхотнымъ полковымъ командирамъ, въ такой моментъ, когда найдутъ удобнымъ—снять ранцы и шинели для облегченія людей, оставя ихъ при небольшомъ карауле. Съ мѣста бивака пѣхотѣ и казакамъ выступить по полямъ, а артиллеріи по дорогѣ въ 2 или 4 орудія.

Съ привала слѣдовать въ боевомъ порядкѣ; перевязочный пунктъ въ тылу, внѣ огня, за серединою боевой линіи; къ нему, для прикрытія, назначить одну роту отъ 65-го пѣх. Московскаго полка. Изъ обоза взять: па-

тропные ящики, аптечные вьюки, лазаретные фургоны и одноколки, остальному обозу слѣдовать на Девицинкіой подъ командою подполк. Московскаго пѣх. полка *Гржеляховскаго*; выступить съ бивака въ 6 часовъ утра.

Подвижнымъ и летучимъ артиллерійскимъ паркамъ слѣдовать туда же.

Полк. *Измайлову* назначить полусотню къ г.-м. *Уфнярскому*, одинъ взводъ къ подполк. *Гржеляховскому* (для обоза) и одинъ взводъ ко мнѣ. Кромѣ того, ко мнѣ назначить отъ каждаго казачьяго полка по одному урядннку.

Я буду находиться за серединой лѣвой колонны (значекъ — красный флагъ). Подписалъ: г.-ад. *Шамшевъ*.

133.

Г.-ад. Шамшевъ Командиру XIV арм. корпуса, 1 іюля 1877 г., 7½ час. веч., дер. Гивитликъ.

(Воен.-Учен. Арх., отд. II, д. № 4845, т. I, стр. 368).

Казачьей дивизіи назначена деревня Тозлодери, но ея нѣтъ, и потому дивизія расположилась въ 6 часовъ вечера въ д. Анбачаиръ, въ узкой долинѣ, или ущельѣ; еще не успѣла собраться дивизія, а собравшіеся разсѣдлать лошадей, какъ съ горы показались 5 человѣкъ турецкой регулярной кавалеріи. Немедленно нѣсколько охотниковъ выскакали за ними и бросились на отстрѣливающихся всадниковъ турецкой кавалеріи. Изъ нихъ хорунжимъ *Вологинымъ* убитъ ротмистръ *Мемедъ-Ефенди* и казакомъ — одинъ рядовой. 3-й, представляемый при семъ, ефрейторъ *Хасанъ* взятъ въ плѣнъ; остальные два ускакали.

Казаками приведено три лошади съ хорошими регулярными сѣдлами, двѣ сабли, револьверъ и магазинное ружье Генри-Мартини. По показамъ плѣннаго, они везли приказаніе войскамъ меджидійскаго отряда отступить на Силистрію, куда отступаютъ войска и изъ Богаеку. По показанію его же, сегодня отступило изъ Меджидіе 3 баталіона пѣхоты, 4 эскадрона кавалеріи, 4 сотни башибузуковъ и 2 конныхъ орудія. Подписалъ: г.-ад. *Шамшевъ*.

134.

Телеграмма Командира XIV арм. корпуса Наслѣднику Цесаревичу.

(Воен.-Учен. Арх., отд. II, д. № 5281, стр. 347).

Сегодня, 1 іюля, съ ввѣренными мнѣ войсками занялъ я Меджидіе. *Али-паша*, съ десятью таборами, 8 орудій, 600 конныхъ, поспѣшно отступилъ, когда увидѣлъ приближеніе нашихъ колоннъ; мы преслѣдовали десять верстъ; было небольшое артиллерійское дѣло, у насъ убитыхъ 2, раненыхъ 3, весь корпусъ, за исключеніемъ двухъ баталіоновъ, въ Меджидіе и окрестностяхъ, о чемъ доношу Вашему Императорскому Высочеству. *Циммерманъ*.

135.

Командующій 17-ю пѣх. дивизіею въ Штабъ XIV арм. корпуса, 3 іюля 1877 г., № 58.

(Воен.-Учен. Арх., отд. II, д. № 4845, т. 1, стр. 382—383).

Согласно полученной диспозиціи войска 17-й дивизіи, по распоряженію начальника отряда г.-ад. *Шамшева*, выступили къ г. Меджидіе двумя колоннами, снявшись съ бивака при селеніи Гилалы въ 4 часа утра. Правая колонна, подъ начальствомъ г.-м. *Уфимскаго*, въ составѣ 1-й бригады 17-й пѣх. дивизіи, 3 батарей 18-й арт. бригады и ½ сотни казаковъ, направилась по кратчайшей дорогѣ въ Меджидіе. Лѣвая колонна, въ составъ которой вошла 2-я бригада 17-й пѣх. дивизіи, 1-я, 4-я, 5-я и 6-я батареи 17-й арт. бригады, была направлена къ Меджидіе по дорогѣ чрезъ селеніе Докусъ-Оглы. Послѣ часового привала въ верстахъ 12 отъ д. Галалы, лѣвая колонна двинулась далѣе и, пройдя селеніе Докусъ-Оглы, перестроилась въ боевой порядокъ.

Съ встрѣчавшихся на пути высотъ можно было разсмотрѣть, что непріятель, оставивъ г. Меджедіе, занималъ весьма сильную позицію по гребню высотъ, у подошвы которой лежитъ поименованный городъ. Позиція противника была прикрыта съ фронта широкою болотистою низменностію съ протекавшей по ней рѣчкой и далѣе небольшимъ озеромъ.

По мѣрѣ приближенія къ занимаемой непріятелемъ позиціи, становилось все болѣе и болѣе яснымъ, что фронтальная атака не могла обѣщать успѣха, безъ весьма значительныхъ потерь, тѣмъ болѣе, что не имѣлось возможности подготовить ее огнемъ нашей артиллеріи, такъ какъ разстилавшаяся впереди г. Меджидіе широкая болотистая низменность не дозволяла расположить батареи на достаточно близкомъ разстояніи, для сколько-нибудь успѣшнаго ихъ дѣйствія.

Между тѣмъ, черезъ флигель-адъютанта полк. *Раевскаго* было получено приказаніе командира корпуса командующему 17-й пѣх. дивизіею предпринять съ 2-ю бригадою обходное движеніе непріятельскаго праваго фланга. Вызванная этимъ распоряженіемъ перемѣна фронта была исполнена быстро и въ полномъ порядкѣ.

Вскорѣ, по разыскашнымъ сухимъ мѣстамъ болотистой низины, войска 2-й бригады, имѣя лейбъ-пѣхотный Бородинскій Его Величества полкъ въ головѣ, достигли противоположныхъ высотъ. Напрасно пытался непріятель остановить быстрое наступленіе нашихъ войскъ дѣйствіемъ своей артиллеріи, ища выиграть время, необходимое для принятія мѣръ къ отраженію грозившаго ему обхода.

Значительное разстояніе дозволило однако нашимъ войскамъ занять высоты безъ потерь отъ непріятельскихъ выстрѣловъ.

Непріятель, видя себя обойденнымъ съ праваго фланга, угрожаемый наступленіемъ колонны г.-м. *Уфнярскаго* съ фронта и войсками 18-й дивизіи на его лѣвый флангъ, началъ поспѣшно отступать.

Несмотря на непрерывное восьми-часовое движеніе, полки 68-й Бородинскій Его Величества и 67-й Тарутинскій продолжали, еще въ теченіе 2 часовъ, поддерживать преслѣдовавшихъ непріятеля казаковъ, при чемъ дѣйствіе нашей артиллеріи неоднократно заставляло непріятельскую артиллерію, пытавшуюся прикрыть отступленіе, сниматься съ позиціи.

Къ сожалѣнію, слишкомъ значительное разстояніе, отдѣлявшее насъ отъ поспѣшно отступавшаго непріятеля, побудило остановить дальнѣйшее его преслѣдованіе.

Засимъ войска дивизіи были возвращены къ г. Меджидіе, гдѣ расположились бивакомъ на прежде бывшей позиціи турецкихъ войскъ.

Сюда же прибыли обозы изъ селенія Галалы, направленные предварительно на дер. Дивникіой, а затѣмъ въ г. Меджидіе подъ прикрытіемъ одной роты 65-го пѣх. Московскаго полка.

О дѣйствіяхъ 1-й бригады 1 іюля предписано командиру оной, г.-м. *Уфнярскому*, донести прямо отъ себя. Подписалъ: г.-м. *Пороховниковъ*.

136.

Командиръ 6-й сотни Донскаго каз. № 15 полка Командиру того же полка, 2 іюля 1877 г., № 85.

(Воен.-Учен. Арх., отд. II, д. № 5427, т. I, стр. 253—254).

По распоряженію командира 1-й бригады 1-й Донской казачьей дивизіи я съ дивизіономъ, въ составѣ 4-й и 6-й сотенъ ввѣреннаго вамъ полка, назначенъ былъ въ прикрытіе Донской казачьей № 11 батареи и слѣдовалъ при ней до высотъ, занятыхъ непріятелемъ за гор. Меджидіе; не доходя до высотъ шаговъ около 400, я двинулъ дивизіонъ впередъ, на рыси, съ разсыпанною цѣпью наѣздниковъ; едва только дивизіонъ вышелъ на высоты, какъ непріятель открылъ сильный артиллерійскій огонь по дивизіону. № 11 батарея заняла позицію, снялась съ передковъ, открыла огонь и мѣткими выстрѣлами заставила непріятельскую батарею сняться и отступить на вторую позицію; я съ дивизіономъ бросился преслѣдовать, но сильнымъ ружейнымъ огнемъ былъ оттѣсненъ.

Непріятельская батарея, занявши вторую позицію, направила выстрѣлы на дивизіонъ; въ это время 11-я батарея выѣхала на высоты, заняла позицію и открыла огонь по непріятелю, откуда я съ дивизіономъ, по приказанію г.-м. *Андріянова*, двинулся влѣво отъ батареи для наблюденія за непріятелемъ; исполняя это, я старался подавать дивизіонъ, подъ огнемъ, все болѣе влѣво на путь отступленія противника, гдѣ былъ замѣченъ обозъ, прикрываемый

цѣпью стрѣлковъ; я началъ преслѣдовать на рысп, но дальнее разстояніе (около 4 верстъ) лишило возможности отрѣзать, и при томъ было получено, чрезъ посыльнаго, приказаніе начальника дивизіи, г.-ад. *Шамшева*, идти на присоединеніе къ полку. По сборѣ цѣпи я съ дивизіономъ двинулся назадъ; пройдя около версты, вправо замѣченъ былъ дозорными обозъ, двигавшійся вслѣдъ за прошедшимъ обозомъ; я немедленно направилъ сотника *Дудкина* съ полусотнею командуемой имъ 4-й сотни въ прямомъ направленіи къ обозу, а самъ съ 6-ю сотнею пошелъ на перерѣзъ. Сотникъ *Дудкинъ*, достигнувъ обоза, завязалъ перестрѣлку, а я въ это время отрѣзалъ путь; такимъ образомъ былъ взятъ обозъ—13 фуръ, а при немъ мужчинъ—12 ч., женщинъ и дѣтей—22 чел.; скота рогатаго—38 штукъ, телятъ—12, овецъ—260 штукъ, лошадей—7; оружія огнестрѣльнаго—8 штукъ, холоднаго—3. Убито у непріятеля—4 челов. На бивакъ къ д. Тузлудере дивизіонъ прибылъ въ часъ почи 2 іюля, находясь до этого все время въ движеніи. Во ввѣренномъ мнѣ дивизіонѣ убитыхъ и раненыхъ нѣтъ.

О семъ вашему высокоблагородію доношу. Подписалъ: войсковой старшина *Нефедовъ*.

137.

Командиръ Донского каз. № 16 полка Командиру 1-й бригады 1-й Донской каз. дивизіи, 3 іюля 1877 г., № 1081.

(Воен.-Учен. Арх., отд. II, д. № 5427, т. I, стр. 256).

Доношу вашему превосходительству, что 1 сего іюля, при приближеніи къ г. Меджидіе, 3-я сотня ввѣреннаго мнѣ полка была разсыпана въ цѣпи на лѣвомъ флангѣ всего отряда г.-ад. *Шамшева* и посылались разъѣзды влѣво и впередъ. Остальныя же четыре сотни, слѣдуя уступами посотенно, прикрывали лѣвый флангъ всего отряда и Донскую казачью № 16 батарею. Послѣ перехода черезъ Большой Трояновъ валъ, услышавъ съ праваго фланга орудійный выстрѣлъ и оставивъ 1-ю и 2-ю сотни прикрывать Донскую казачью № 16 батарею, съ остальными двумя сотнями, т. е. 4-ю и 6-ю, я двинулся противъ праваго фланга непріятеля и верстахъ въ 5 по дорогѣ изъ Меджидіе въ Іени-Болбиляръ атаковалъ партію башибузуковъ, при чемъ два башибузука были убиты, а двѣ лошади съ нашей стороны ранены. Затѣмъ преслѣдованіе башибузуковъ продолжалось до дер. Каракіой, не доходя до которой получено было приказаніе возвратиться въ дер. Тузлудере.

Во время преслѣдованія праваго фланга непріятеля отъ перехода чрезъ Большой Трояновъ валъ до дер. Каракіой въ лѣвой сторонѣ видны были двѣ сотни Донского казачьяго № 15 полка. Сотникъ *Петровъ 1-й*, находясь въ разъѣздѣ, встрѣтился съ башибузуками и атаковалъ ихъ, при чемъ было убито 4 башибузука. Подписалъ: полк. *Слюсаревъ*.

138.

Командиръ Донского каз. № 17 полка въ Штабъ 1-й Донской каз. дивизіи, 4 іюля 1877 г., № 1467, г. Меджидіе.

(Воен.-Учен. Арх., отд. II, д. № 5427, т. I, стр. 258).

По диспозиціи, ввѣренный мнѣ полкъ, состоящій въ отрядѣ г.-л. *Нарбута*, въ 7 часовъ утра 1 числа сего іюля, снявъ 1-ю, 4-ю и 6-ю сотни съ аванпостовъ, а 2-ю, 3-ю и 5-ю съ бивака, присоединилъ первыя три сотни къ правому, а послѣднія три сотни къ лѣвому флангамъ боевой колонны, движущейся по направленію къ гор. Меджидіе.

По выходѣ боевой колонны изъ сел. Дивициникіой на плоскость горы за линію бывшей нашей аванпостной цѣпи и по перестроеніи ея въ боевой порядокъ, три сотни подъ моимъ начальствомъ двигались на правомъ флангѣ 3 баталіоновъ пѣхоты и 1-й батареи пѣшей артиллеріи, отдѣленныхъ отъ колонны на правый флангъ боевой линіи, высылая отъ себя разъѣзды по направленію къ Черноводамъ и выславъ полусотню въ цѣпь передъ центромъ боевой линіи, а слѣдующія три сотни на лѣвомъ флангѣ той же колонны выслали отъ себя одну сотню въ передовую цѣпь; по открытіи батареею праваго фланга огня и въ виду начавшагося отступленія непріятеля, сотни праваго фланга, выстроившись въ боевой порядокъ, двинулись на рысяхъ чрезъ озеро Черноводы, открывая путь для прохода слѣдующей за нами артиллеріи и пѣхоты и наблюдая за дѣйствіемъ непріятеля.

По переходѣ чрезъ озеро Черноводы и по занятіи непріятельскихъ позицій, сотни въ томъ же порядкѣ приблизились къ непріятелю, но по непмѣнію вблизи артиллеріи и пѣхоты (отставшей въ то время) и въ виду значительныхъ силъ непріятельской пѣхоты, сотнямъ не представлялось возможности произвесть атаки.

Три же сотни, слѣдовавшія въ то же время на лѣвомъ флангѣ боевой колонны, по переходѣ моста чрезъ озеро Черноводы (съ западной стороны г. Меджидіе). преслѣдовали отступающаго непріятеля, имѣя при себѣ взводъ пѣшей артиллеріи.

Затѣмъ всѣ шесть сотенъ полка, одновременно съ возвращеніемъ нашихъ войскъ на занятую непріятельскую позицію, прибыли въ лагеръ, приведя съ собою захваченныхъ отъ непріятеля: одного турецкаго солдата (съ ружьемъ, штыкомъ и 67 боевыми патронами), 24 штуки рогатаго скота и двѣ лошади. Подписалъ: полк. *Варламовъ*.

139.

Командиръ Донского каз. № 18 полка въ Штабъ 1-й Донской каз. дивизіи, 1 іюля 1877 г., г. Меджидіе.

(Воен.-Учен. Арх., отд. II, д. № 5427, т. I, стр. 259—260).

Согласно диспозиціи, Донской казачій № 18 полкъ поступилъ въ составъ лѣвой колонны и выступилъ съ ночлега изъ-подъ Галалы въ 3 часа утра

по направленію чрезъ Докусъ-Оглы на Меджидіе. Послѣ перестроенія колонны въ боевой порядокъ, четыре сотни полка (1-я, 2-я, 5-я и 6-я) въ резервной колоннѣ составили прикрытіе 17-й батареи съ лѣваго фланга, шедшей рядомъ съ 4-ю батареею, повзводно изъ средины. (Въ прикрытіи съ праваго фланга батарей былъ 29-й полкъ). 4-я сотня полка выслана была впередъ для содержанія разъѣздовъ и для обезпеченія ими лѣваго фланга колонны. Въ такомъ порядкѣ полкъ слѣдовалъ до Меджидіе. Когда полкъ находился версты за 3 восточнѣе Меджидіе и въ такомъ же разстояніи отъ полотна желѣзной дороги, проходящей сѣвернѣе Меджидіе по болотистой мѣстности, разъѣзды донесли, что въ томъ направленіи, какое имѣлъ полкъ, нельзя переправиться артиллеріи. А вслѣдствіе сего 1-й сотнѣ приказано было разсыпаться для отысканія переправы чрезъ полотно желѣзной дороги и болото. Сотня эта перешла чрезъ дорогу и указала переправу для артиллеріи нѣсколько правѣе того мѣста, гдѣ сама перешла и гдѣ переправился полкъ. Переправа эта состояла въ переѣздѣ чрезъ двѣ наполненныя водою, довольно топкія и съ крутыми боками канавы, вслѣдствіе чего артиллерія не могла переправиться вмѣстѣ съ орудіями и зарядными ящиками. Правѣе полка переправилась 4-я батарея (4 орудія), съ которою полкъ на рысяхъ понесся впередъ на гору, оставивъ въ помощь зарядными ящикамъ 6-ю сотню. Съ горы было видна отступавшая артиллерія непріятеля, почему батарея, имѣя съ правой стороны 2-ю, а съ лѣвой 5-ю сотню полка, повернувъ въ полуоборота направо, на рысяхъ направился противъ непріятеля. Пройдя такимъ образомъ версты три, батарея, найдя удобную для дѣйствія позицію, спялась съ передковъ и открыла огонь. Первая сотня все время шла впереди разсыпанною и, переваливъ чрезъ гребень, съ котораго 4-я батарея открыла огонь, была встрѣчена огнемъ непріятельской артиллеріи и пѣхоты, повернула назадъ и стала въ прикрытіи 4-й батареи, съ праваго фланга. Одновременно съ выѣздомъ на позицію 4-й батареи, къ ней присоединилась 17-я батарея (безъ прикрытія) и вмѣстѣ начали дѣйствовать противъ непріятеля. Тогда 1-я и 2-я сотни стали въ прикрытіи съ праваго фланга позиціи, а 5-я съ лѣваго. Совокупныя усилія трехъ батарей (11-я батарея находилась въ полуверстѣ лѣвѣе нашей позиціи) заставили замолчать артиллерію непріятеля и сняться съ позиціи.

Послѣ сего приказано было впереди, поближе къ непріятелю, занять новую позицію. Для сего командирована была 11-я батарея подъ прикрытіемъ 2-й и 5-й сотенъ нашего полка. Огонь этой батареи съ новой позиціи продолжался около часа, послѣ чего батарея стала сниматься съ позиціи, а 5-я сотня полка была разсыпана впереди, чтобы оттѣснить цѣпь непріятельскихъ наѣздниковъ. 4-я и 17-я батареи, по выѣздѣ 11-й батареи на новую позицію, взяли на передки, повернули налѣво и пошли (шагомъ и рысью) на новую позицію, (версты за три отъ прежней), съ которой и провожали въ тылъ отступавшаго непріятеля. 6-я сотня (остававшаяся въ помощь зарядным ящикамъ на

переправѣ), доставивъ ящики, была послана въ прикрытіе 16-й батареи, стоявшей въ резервѣ. 4-я сотня, обезпечивавшая цѣпью постовъ и разъѣздами лѣвый нашъ флангъ, послѣ того какъ непріятель уже отступилъ, снялась съ постовъ и присоединилась къ полку. Половина 3-й сотни была командирована въ распоряженіе г.-м. *Уфимцева*; одинъ взводъ той же сотни—подполк. *Гржеляковскаго* (для обоза) и взводъ—въ распоряженіе г.-ад. *Шамшева*.

Около 4 часовъ пополудни данъ былъ отбой, послѣ котораго, часамъ къ 6 вечера, полкъ и возвратился на бивакъ къ дер. Апабагларъ, лежащей верстахъ въ шести за позиціею Меджидіе. Убыли въ людяхъ не было. Лошадей убито 2, раненыхъ 3. Подписалъ: полк. *Измайловъ*.

140.

Командующій отдѣльною Донскою каз. бригадою Начальнику 1-й Донской каз. дивизіи, 8 іюля 1877 г., № 28, г. Кюстенджи.

(Воен.-Учен. Арх., отд. II, д. № 5427, т. I, стр. 274—275).

Ввѣренной мнѣ бригады Донской казачій № 29 полкъ и 4-я Донская конная арт. батарея 1 сего іюля во время движенія, съ цѣлію занятія Меджидіе, слѣдовали въ лѣвой колоннѣ ввѣреннаго вашему превосходительству отряда, въ составѣ 2-й казачьей бригады. Послѣ привала на высотѣ, близъ деревни Докусъ-Оглы, 2-я бригада начала обходное движеніе; по достиженіи же деревни Докусъ-Оглы получено было приказаніе вашего превосходительства выдвинуть Донской казачій № 29 полкъ и 4-ю батарею на высоты противъ непріятельскаго редута, расположеннаго восточнѣе города Меджидіе; затѣмъ, по приказанію вашего превосходительства, полкъ и батарея двинулись на соединеніе съ 18-мъ Донскимъ казачьимъ полкомъ и 17-ю Донскою батареею, слѣдовавшими въ это время въ обходъ озера и деревни Кишла, и едва полкъ и батарея успѣли присоединиться, какъ послѣдовало приказаніе вашего превосходительства занять Донскому № 29 полку высоты Меджидіе, восточнѣе турецкаго редута. Полкъ двинулся на рысяхъ къ переправѣ сначала черезъ полотно желѣзной дороги, а затѣмъ черезъ глубокій и широкій ровъ, наполненный водою; переправившись, полкъ разсыпалъ двѣ сотни: 1-ю, подъ командою маіора *Квитко*, правѣе, а 2-ю, подъ командою сотника *Думасова*, лѣвѣе; 3-я и 4-я сотни составили резервъ, и въ такомъ порядкѣ полкъ, подъ командою полк. *Пономарева*, двинулся впередъ на рысяхъ, имѣя въ резервѣ за лѣвымъ флангомъ Донской казачій № 18 полкъ, подъ командою полк. *Измайлова*. Пройдя около двухъ верстъ, разсыпанныя сотни бросились въ атаку: 1-я сотня прямо съ фронта, а 2-я съ лѣваго фланга—на разсыпанную турецкую кавалерію, которая, не выдержавъ напора нашихъ казаковъ, быстро отступила, и когда наши казаки начали преслѣдовать кавалерію, то натолкнулись на непріятельскую

стрѣлковую цѣпь, съ которою завязали сильную ружейную перестрѣлку, а часть цѣпи, подъ командою маіора *Квитко*, сотника *Дукмасова* и хорунжихъ *Картова* и *Черноярова*, бросилась на пѣхотную цѣпь, но была встрѣчена огнемъ непріятельской артиллеріи. почему цѣпь должна была раздаться къ флангамъ и очистить мѣсто для дѣйствія нашей артиллеріи.

Между тѣмъ, когда полкъ занялъ высоты и двинулся впередъ. отъ вашего превосходительства послѣдовало приказаніе идти за полкомъ и 4-й Донской батареѣ,—которая молодецки переправилась черезъ тоже полотно желѣзной дороги и тотъ же широкій водяной ровъ и. поднявшись на высоты, батарея. подъ прикрытіемъ двухъ сотенъ Донского № 18 полка и подъ командою есаула *Персіянова*, двинулась на соединеніе съ Донскимъ № 29 полкомъ, и пройдя на рысяхъ около 3 верстъ по мѣстности пересѣченной крутыми оврагами, большею частью вспаханной, выскочила на позицію и открыла огонь по непріятельской артиллеріи, одновременно съ 17-ю Донскою батареею, переправившеюся по мосту правѣе 4-й батареи.

Послѣ нашего артиллерійскаго огня непріятель началъ поспѣшно отступать двумя колоннами, направляясь по дорогѣ къ деревнямъ Іени-Бильбиллеръ и Татаръ-Кіой: въ это время послѣдовало приказаніе вашего превосходительства всѣмъ казачьимъ частямъ двинуться влѣво и стараться отрѣзать путь отступленія непріятелю: почему 4-я Донская батарея, окончивъ стрѣльбу, снялась съ позиціи и подъ прикрытіемъ Донского № 29 полка переѣхала влѣво на новую позицію. гдѣ, вмѣстѣ съ 17-ю батареею, открыла огонь по отступающему непріятелю.

Окончивъ стрѣльбу на второй позиціи, 4-я батарея одна. подъ прикрытіемъ 1-й и 2-й сотенъ Донского казачьяго № 29 полка. имѣя въ резервѣ 3-ю и 4-ю сотни того же полка. по приказанію, переданному отъ имени командира корпуса подполк. *Шкуровымъ*, двинулась впередъ лѣвѣе отступающаго непріятеля и дошла до деревни Ески-Бильбиллеръ: но въ это время послѣдовало приказаніе прекратить преслѣдованіе и возвратиться всѣмъ войскамъ обратно и занять бивакъ у города Меджидіе, куда всѣ части ввѣренной мнѣ бригады прибыли въ 8 часовъ вечера.

Считаю своею обязанностію засвидѣтельствовать передъ вашимъ превосходительствомъ, что только благодаря энергіи и распорядительности командира Донского казачьяго № 29 полка полк. *Пономарева*, непріятель былъ настигнутъ. иначе бы онъ отступилъ, не показавъ своихъ силъ: полк. *Пономареву* содѣйствовали въ этомъ случаѣ командиры сотенъ маіоръ *Квитко* и сотникъ *Дукмасовъ* и полковой адъютантъ хорунжій *Мержановъ*.

Я не могу также не засвидѣтельствовать передъ вашимъ превосходительствомъ и о мѣткости стрѣльбы нашей артиллеріи, не смотря на быстро измѣняющіяся разстоянія, и о полномъ хладнокровіи какъ артиллерійскихъ офицеровъ, такъ и нижнихъ чиновъ, производившихъ быструю стрѣльбу, подъ

огнемъ непріятельской артиллеріи, въ совершенномъ спокойствіи, какъ бы на ученіи.

Прошу ваше превосходительство обратить вниманіе, что такой результатъ достигнутъ распорядительностью батарейныхъ командировъ: Донской № 4—есаула *Персіянова* и Донской № 17—войскового старшины *Маркова*.

Въ дѣлѣ этомъ, изъ ввѣренной мнѣ бригады, въ Донскомъ казачьемъ № 29 полку раненъ одинъ казакъ осколкомъ гранаты въ лѣвую руку и двѣ лошади. Подписалъ: полк. *гр. Орловъ-Денисовъ*.

141.

Командиръ 2-й бригады 1-й Донской каз. дивизіи Начальнику той же дивизіи, 3 іюля 1877 г., № 13, г. Меджидіе.

(Воен.-Учен. Арх., отд. II, д. № 5427, т. I, стр. 244—247).

На основаніи диспозиціи на 1 іюля текущаго года, отданной по войскамъ ввѣреннаго вашему превосходительству отряда, для занятія горныхъ высотъ надъ Меджидіе, мнѣ поручено командованіе 4-мя казачьими полками №№ 29, 18, 15 и 16 и 4-мя батареями №№ 4, 11, 16 и 17, а всего въ составѣ 19 сотенъ и 22 орудій. Командованіе же бригадами было поручено: 1-й—г.-м. *Янову*, а 2-й—№№ 29 и 18—Св. Е. В. полк. *графу Орлову*.

На отрядъ этотъ возложено было порученіе: составляя лѣвый флангъ общей боевой линіи, совмѣстно съ 2-мя пѣхотными полками, обойти съ лѣвой стороны озеро при Меджидіе; поворотомъ направо атаковать правый непріятельскій флангъ, а когда начнетъ онъ отступать, то преслѣдовать его неотступно.

Въ силу этой диспозиціи, за 5 верстъ не доходя до Меджидіе и параллельно продолговатому озеру Черноводы, на лѣвомъ флангѣ общей боевой линіи, казачья наша дивизія, по словесному приказанію вашего превосходительства, выстроена была въ слѣдующемъ боевомъ порядкѣ: на правомъ флангѣ 2-я бригада—полки №№ 29 и 18—развернутымъ фронтомъ съ батареями №№ 4 и 17 между ними и имѣя въ сотняхъ головы взводныхъ колоннъ на одной линіи, а во второй линіи, уступомъ, въ такомъ же точно порядкѣ, 1-я бригада съ ея батареями.

Мѣстность, на которой приходилось дѣйствовать, представляла однообразно ровную покатость, легкимъ спускомъ сливавшуюся съ высохшимъ дномъ озера Черноводы, мѣстами пересѣченнымъ котловинами или канавами, наполненными водой, за которыми, параллельно желѣзной дорогѣ изъ Черноводъ на Кюстенджи, поднимался крутой горный кряжъ, изрѣзанный болѣе или менѣе глубокими балками, съ крутыми скатами, но правильными очертаніями.

Когда замѣчено было отступленіе непріятеля, то ваше превосходительство, отступая отъ первоначальной идеи диспозиціи, приказали правофланговому № 29 полку броситься черезъ топкія канавы Черноводъ и взобраться по одной изъ вышеназванныхъ балокъ на высоту лѣвѣе непріятельскаго редута, что и было исполнено имъ съ похвальной быстротой. Достигнувъ высотъ, высланная отъ 29-го полка цѣпь наѣздниковъ немедля завязала перестрѣлку съ такою же непріятельскою цѣпью. Вслѣдъ за этимъ къ полкамъ двинулись батареи и остальной № 18 полкъ той же бригады.

Въ то же время командиръ 1-й бригады перестроилъ свои полки въ резервный порядокъ и двинулъ ихъ по общей линіи наступленія, уступами, за соотвѣтствующими полками 2 бригады.

Когда же я съ одною изъ частей № 18 полка поднялся на позицію, то замѣтилъ, что отступающія непріятельскія цѣпи вели перестрѣлки: конная съ полкомъ № 29, пѣшая съ полкомъ № 18; двѣ батареи наши стояли уже на позиціи, и вся 2-я бригада съ батареями обстрѣливаема была непріятельской артиллеріею; батареи наши подъ №№ 11 и 17 съ необыкновеннымъ искусствомъ выбирали цѣли для своихъ выстрѣловъ, то противъ группирующихся непріятельскихъ стрѣлковъ, то противъ его артиллеріи, и что вы изволили распоряжаться общимъ ходомъ боя на правомъ флангѣ линіи. Вышеозначенное первоначальное расположеніе полковъ показано на кроки, подъ литерами A и B.

Бой велся на крайне пересѣченной гористой мѣстности, которая имѣла ту особенность, что параллельно пути отступленія тянулись отлогія развѣтвляющіяся балки, вдоль которыхъ отступалъ непріятельскій правый флангъ. Непріятельской пѣхотѣ пришлось отступать по столь высокому бурьяну и хлѣбамъ, что изъ-за нихъ не видно было прицѣловъ въ № 11 батареѣ.

Въ силу инструкціи, данной мнѣ вашимъ превосходительствомъ, неотступно преслѣдовать отступающаго непріятеля, я воспользовался положеніемъ вышеупомянутой балки и сталъ посылать вдоль ея части войскъ, которыя вытянувшись по дну балки, поворачивали направо и высылали своихъ наѣздниковъ. Для противодѣйствія имъ непріятель вынуждался прикрывать свой правый флангъ или дѣйствующую по немъ батарею, то цѣпью наѣздниковъ, то пѣшихъ стрѣлковъ, выходившихъ сначала въ отличномъ порядкѣ. Но цѣпи эти, вслѣдствіе общихъ очертаній линій боя, приходились въ фланговомъ положеніи относительно строя нашихъ батарей; этимъ положеніемъ всегда отлично пользовались наши артиллеристы: они обстрѣливали продольно картечными гранатами эти линіи стрѣлковъ и наѣздниковъ, которыя, не выдерживая огня, отступали къ своимъ сомкнутымъ частямъ, обнажая фланги своихъ батарей, и тѣмъ самимъ заставляли не только послѣднихъ спѣшить снятіемъ съ позицій, но и ускорять отступленіе всего своего боевого порядка. Такъ послѣдовательно выдвигались изъ-за лѣваго фланга первой линіи, перпендикулярно линіи

боя, вдоль балокъ сперва мелкія части, какъ показано подъ литерами С и Д, съ которыми передвинута была, по вашему приказанію, и батарея подъ № 17; а потомъ мною двинута была почти вся 1-я бригада подъ начальствомъ г.-м. *Янова*, которая дружнымъ своимъ дѣйствіемъ и постепеннымъ выдвиганіемъ вправо частей заставила непріятеля уклониться отъ общей линіи отступленія и ускорить его.

Опредѣлить потери непріятеля невозможно. Не подлежитъ однако оспариванію, что дѣйствіемъ картечныхъ гранатъ падалъ непріятель цѣлыми гнѣздами; такъ на третій день фуражирующими казаками замѣчено было на мѣстѣ боя около кургана до 11 тѣлъ; кромѣ того, найдены въ густой травѣ и хлѣбѣ тѣла пѣхотинцевъ, убитыхъ ружейными пулями.

Весь же путь отступленія буквально устланъ былъ разбросаннымъ непріятельскимъ имуществомъ: галеты лежали въ такомъ изобиліи, что въ послѣдующіе дни снабдили ими себя цѣлыя сотни, собирая по дорогѣ; подняли брошенный значекъ башибузуковъ, закопали въ землю динамитъ; одинъ только № 18 полкъ привезъ для себя до 10 палатокъ; патроны разсыпаны были кучами и бросались вмѣстѣ съ фурами; собраны были сабли и огнестрѣльное оружіе, подымались красивые ранцы съ бѣльемъ и серебряными монетами, синія шинели, фески, мѣдные тазы, а также фуры и прочій багажъ. № 15 же полкъ напалъ на обозъ, какъ сказано въ донесеніи командира этого полка.

Все это заставляетъ полагать, что отступленіе непріятеля было далеко не стройное, и что онъ, замедляемый въ отступленіи высокимъ хлѣбомъ и травой, готовъ былъ обратиться въ бѣгство, если бы господиномъ командиромъ отдѣльнаго корпуса не былъ данъ отбой, вслѣдствіе изнуренія лошадей, бывшихъ въ движеніи съ 3 часовъ утра до 2 пополудни, и сдѣлавшихъ до 40 верстъ, большею частію рысью и по балкамъ.

Доводя о семъ до свѣдѣнія вашего превосходительства, считаю пріятнѣйшимъ долгомъ присовокупить, что на лѣвомъ флангѣ, за дѣйствіемъ котораго я могъ слѣдить, то есть полки №№ 15, 16 и 18, не смотря на молодость казаковъ и ихъ неопытность, а также батареи №№ 11 и 17 вели себя съ необыкновеннымъ хладнокровіемъ, обнаруживая разумную отвагу, и не было части, которой можно бы было сдѣлать хотя малѣйшій упрекъ въ колебаніи или замѣшательствѣ. Къ сожалѣнію, на нашемъ лѣвомъ флангѣ не было сомкнутыхъ кавалерійскихъ частей, противу которыхъ можно бы было вести атаки сомкнутымъ фронтомъ,—они всѣ перешли на лѣвый свой флангъ; пускать же въ атаку сомкнутыя части противъ пѣхоты или артиллеріи безъ побудительныхъ къ тому причинъ, я не рѣшился въ виду напрасныхъ жертвъ.

Болѣе подробныя свѣдѣнія о дѣйствіи частей можно прочесть въ подлинныхъ донесеніяхъ командировъ этихъ частей. Подписалъ: г.-м. *Андріановъ*.

142.

Командующій 17-ю арт. бригадою Начальнику артиллеріи XIV арм. корпуса, 3 іюля 1877 г., № 1525, бивакъ при г. Меджидіе.

(Воен.-Учен. Арх., отд. II, д. № 6207, стр. 20—21).

Наступленіе на городъ Меджидіе батарей командуемой мною бригады съ полками 17-й и 18-й пѣх. дивизій происходило слѣдующимъ образомъ:

1-я батарея, находившаяся 1 іюля въ отрядѣ г.-ад. *Шамшева*, въ лѣвой колоннѣ, была направлена въ обходъ г. Меджидіе; поднявшись на высоты съ лѣвой стороны его, она была вызвана на позицію, на которой успѣла сдѣлать только одинъ выстрѣлъ по быстро отступавшему непріятелю.

2-я батарея находилась въ составѣ отряда подъ начальствомъ г.-м. *Жукова*, выступившаго 30 іюня въ 3 утра съ бивака на деревню Дивицпшкіои: въ авангардѣ отряда находился первый взводъ батареи, подъ начальствомъ шт.-кап. *Садилова;* остальныя 6 орудій оставались при главныхъ силахъ. Не доходя означенной деревни показались непріятельскіе разъѣзды, вслѣдствіе чего ген. *Жуковъ* приказалъ 2-му взводу, подъ начальствомъ кап. *Басова*, присоединиться къ авангарду. За 1.000 саженъ до деревни этотъ дивизіонъ получилъ приказаніе открыть огонь по предполагавшемуся въ оной непріятелю; послѣ второго выстрѣла одна изъ тростниковыхъ крышъ была зажжена и непріятель отступилъ, дивизіонъ же, пройдя деревню, былъ остановленъ бивакомъ. 1 іюля батарея была оставлена въ резервѣ.

3-я батарея, согласно диспозиціи, полученной ею изъ штаба 18-й пѣх. дивизіи, 1 іюля, въ 6 часовъ утра, выступила съ бивака у деревни Дивицпшкіой, имѣя цѣлью вмѣстѣ съ двумя батареями 18-й арт. бригады сбить непріятеля съ позиціи у гор. Меджидіе, но не доходя нѣсколькихъ верстъ до него, батарея поступила въ отрядъ г.-м. *Жукова*, который направленъ былъ въ обходъ лѣваго фланга непріятеля; пройдя по лощинѣ незамѣченною, выѣхала на позицію какъ разъ противъ лѣваго фланга непріятельскаго ложемента и открыла огонь. Послѣ второго выстрѣла замѣтно было отступленіе стрѣлковъ изъ ложементовъ, причемъ стрѣлки собирались въ отдѣльныя группы на самомъ лѣвомъ флангѣ; по нимъ было сдѣлано еще три выстрѣла, послѣ чего они начали быстрое отступленіе. Затѣмъ батарея продолжала дальнѣйшее обходное движеніе, но, не встрѣтивъ нигдѣ непріятеля, была остановлена г.-м. *Жуковымъ*.

4-я, 5-я и 6-я батареи 1 іюля находились въ отрядѣ г.-ад. *Шамшева* и были все время въ резервѣ. Потерь никакихъ не было. Подписалъ: полк. *Селиверстовъ*.

143.

Свѣдѣніе о стрѣльбѣ 3-й батареи 18-й арт. бригады подъ г. Меджидіе, 1 іюля 1877 г. [1]).

(Воен.-Учен. Арх., отд. II, д. № 6207, стр. 34).

Іюля 1 дня 3-я батарея 18-й арт. бригады выступила въ 6 часовъ утра изъ селенія Девицпшкіой по дорогѣ на Меджидіе.

Батарея двигалась въ колоннѣ изъ средины, въ четыре орудія, имѣя справа Рязанскій полкъ, слѣва Бѣлевскій полкъ въ баталіонныхъ колоннахъ: головные баталіоны шли на одной высотѣ съ батареею; непосредственно за 3-ю батареею сзади слѣдовала 1-я батарея той же бригады. Въ этомъ порядкѣ вся колонна около полудня подошла къ Меджидіе. 3-я батарея перешла мостъ близъ станціи желѣзной дороги въ колоннѣ въ одно орудіе, имѣя впереди стрѣлковую роту, и оставивъ городъ Меджидіе отъ себя влѣво, поднялась въ гору, гдѣ, по приказанію командира корпуса, развернулась, снялась съ передковъ и открыла стрѣльбу по непріятелю. Первый выстрѣлъ былъ произведенъ съ разстоянія 1.300 саженъ обыкновенною гранатою по пѣхотной непріятельской колоннѣ; снарядъ разорвался впереди непріятеля, давъ недолетъ: второй выстрѣлъ съ разстоянія 1.700 саженъ,—мѣсто паденія снаряда на батареѣ не замѣтили. Послѣ 2 выстрѣловъ непріятель скрылся изъ виду и 3-я батарея снялась съ позиціи и двинулась впередъ за отступающимъ непріятелемъ. Пройдя отъ 3 до 4 верстъ, частію шагомъ, частію рысью, 3-я батарея по приказанію вернулась въ Меджидіе, гдѣ и расположилась на бивакѣ. Убитыхъ и раненыхъ не было. Подписалъ: подполк. *Кондратовичъ*.

144.

Описаніе дѣйствій 11-й Донской конной батареи 1 іюля 1877 г., при г. Меджидіе.

(Воен.-Учен. Арх., отд. II, д. № 5427, т. I, стр. 264).

1 іюля 1877 года, по приказанію начальника 1-й Донской казачьей дивизіи, батарея выступила съ мѣста ночлега у деревни Базарлы и подъ прикрытіемъ полка № 15 слѣдовала до деревни Докусь-Оглы и лѣвѣе упомянутой деревни поднялась на высоты и слѣдовала во 2-й линіи общей колонны. Около 12 часовъ утра перешла желѣзную дорогу и, пройдя около 5 верстъ по волнистой мѣстности, повернула вправо и заняла позицію близъ кургана Д [2]), лѣвѣе

[1]) Циркулярнымъ распоряженіемъ Пол. Артил. Управ. отъ 4 іюля 1877 г. за № 3653 предписано было доставлять точныя свѣдѣнія послѣ каждаго дѣла. *Ред.*

[2]) Крокн при дѣлѣ не оказалось. *Ред.*

1-й Донской батареи саженъ на 200; снявшись съ передковъ, батарея открыла огонь по 2 непріятельскимъ батареямъ, стоящимъ близъ кургана С, въ 1.500 саженяхъ отъ нашей батареи; снаряды, брошенные непріятельской артиллеріей, не причинили вреда, такъ какъ большая часть изъ нихъ были не разрывные. Послѣ 36 выстрѣловъ непріятельская батарея прекратила огонь и отступила. Сдѣлавъ еще нѣсколько выстрѣловъ по послѣднимъ рядамъ отступающей турецкой пѣхоты, батарея прекратила огонь.

Взявшись въ передки, батарея, подъ прикрытіемъ 2 сотенъ полка полк. *Измайлова*, выбѣжала на 2-ю позицію близъ кургана С, гдѣ прежде была расположена турецкая батарея, но не успѣла спяться съ передковъ, какъ батарея непріятельской артиллеріи сдѣлала залпъ, при чемъ осколками отъ ударно-разрывной гранаты были убиты: 1 ѣздовой средняго выноса и его подручная лошадь, коренному ѣздовому раздробило лѣвую руку. Послѣ 2-го залпа были ранены: урядникъ *Косовъ* и строевая казачья лошадь и осколкомъ перебита цѣпь отъ задержки; послѣдующіе выстрѣлы хотя и ложились на батареи, но не разрывали и поэтому не причинили вреда. Открывъ огонь, батарея успѣла выпустить только 34 обыкновенныхъ гранаты, такъ какъ непріятельская батарея, выпустивъ около 40 снарядовъ, быстро отступила. Выпустивъ еще 15 картечныхъ гранатъ по непріятельской пѣхотѣ, батарея прекратила огонь. (Безъ подписи [1]).

145.

Свѣдѣніе о движеніи и дѣйствіи 16-й Донской конной батареи 1 іюля 1877 г., при г. Меджидіе.

(Воен.-Учен. Арх., отд. II, д. № 5427, т. I, стр. 266—267).

1 числа іюля мѣсяца 16-я Донская конно-арт. батарея, въ составѣ отряда подъ начальствомъ начальника 1-й Донской казачьей дивизіи, г.-ад. *Шамшева*, выступила, въ 4 часа утра, съ бивака при селѣ Галалы, по направленію къ г. Меджидіе. 16-я и 11-я батареи назначены во 2-ю линію съ Донскими казачьими 15-мъ и 16-мъ полками; но такъ какъ оба полка и 11-я батарея ушли съ ночлега наканунѣ по направленію къ г. Меджидіе, то командиръ 2-й Донской бригады г.-м. *Андріановъ* приказалъ 16-й Донской батареѣ слѣдовать сзади 4-й Донской батареи, въ колоннѣ изъ середины въ 4 орудія.

При приближеніи отряда къ г. Меджидіе, Донскіе полки 15-й и 16-й и 11-я батарея присоединились къ отряду и вступили во 2-ю линію. При дальнѣйшемъ наступленіи, войска 2-й линіи слѣдовали параллельно 1-й линіи,

---

[1]) Засвидѣтельствованная черновая. *Ред.*

сзади. Предъ переходомъ полотна желѣзной дороги, 16-я батарея, по приказанію начальника отряда, переданнаго адъютантомъ командира бригады Донской казачьей дивизіи, была вызвана въ 1-ю линію, но какъ только батарея выѣхала въ 1-ю линію, тотчасъ же г.-м. *Андріяновъ* приказалъ батареѣ снова идти во 2-ю линію, всѣ части которой, обойдя озеро съ западной стороны, лежащее на востокъ отъ г. Меджидіе, перешли полотно желѣзной дороги и Большой Трояновъ валъ и, пройдя по ущелью, поднялись на гору по направленію къ западу, на высотѣ г. Меджидіе.

При выѣздѣ батарей 1-й линіи на позицію, ввѣренная мнѣ 16-я Донская батарея, выѣхавъ на позицію, сдѣлала два выстрѣла шрапнелью по непріятельской цѣпи отступающей пѣхоты, которая скоро скрылась въ впереди лежащую лощину.

Убыли въ людяхъ и лошадяхъ въ батареѣ не было. При семъ представляю кроки мѣстности, на которой дѣйствовала ввѣренная мнѣ 16-я Донская батарея [1]). Подписалъ: войсковой старшина *Рудаковъ*.

146.

Описаніе дѣйствій 17-й Донской конной батареи въ сраженіи 1 іюля 1877 г., подъ г. Меджидіе.

(Воен.-Учен. Арх., отд. II, д. № 5427, т. I, стр. 270—271).

1877 года, 1 іюля въ 3 часа съ небольшимъ, батарея выступила съ мѣста ночлега, у деревни Галалы, и слѣдовала правѣе 18-го Донского казачьго полка, въ колоннѣ изъ середины въ 2 орудія; лѣвѣе дер. Докусъ-Оглы батарея поднялась на высоты, гдѣ шла рысью версты четыре, потомъ когда подтянулись 4-я батарея и 29-й полкъ, батарея продолжала слѣдовать въ общей колоннѣ. Около 10 часовъ утра перешла вишзу путь желѣзной дороги и окопечности Черноводскаго озера по мостику, оставленному непріятелемъ цѣлымъ. По переходѣ, батарея начальникомъ отряда была потребована на позицію; въ гору батарея пошла рысью; послѣ часового труднаго пути, пройденнаго батареею рысью, по мѣстности горпстой, пахапной и засѣянной хлѣбомъ, батарея, выйдя на высоты и замѣтивши, что цѣпь казаковъ потянула назадъ, перешла въ карьеръ, первая пришла на позицію, снялась съ передковъ и открыла огонь, сначала на 850 саженъ; первый выстрѣлъ видимо ободрилъ цѣпь, цѣпь осталась на мѣстѣ, а весь огонь 3 турецкихъ батарей батарея приняла на себя. Первыми 3 выстрѣлами батарея опредѣлила разстояніе въ 1.000 саженъ и послѣ нѣсколькихъ выстрѣловъ первая ближайшая турецкая батарея отступила.

---

[1]) Кроки при дѣлѣ. *Ред.*

Огонь батареи былъ направленъ на батареи, стоящія нѣсколько дальше, и пѣхоту, стоящую на высотѣ батарей. При каждомъ выстрѣлѣ, направленномъ въ пѣхоту, попадавшемъ въ колонну, видно было каждый разъ замѣшательство въ рядахъ; пѣхота послѣ 18 выстрѣловъ отступила въ разсыпную. По отступленіи пѣхоты, огонь всей батареи снова былъ направленъ на оставшіяся 2 турецкія батареи на разстояніи отъ 1.150 до 1.200 саженъ и вмѣстѣ съ огнемъ 4-й и 11-й Донскихъ батарей, прибывшихъ на ту же позицію, батареи отступили: видно было, какъ послѣ выстрѣла изъ 3-го орудія, направленнаго въ турецкія батареи, пѣхота подошла, взяла орудіе и потащила на себѣ; по отступающимъ батареямъ стрѣльба производилась во фланг до 1.300 саженъ.

Стрѣльба велась обыкновенною шарохою, конхъ выпущено на этой позиціи 63. Въ концѣ стрѣльба производилась по пѣхотѣ, состоящей въ аріергардѣ, 6 картечными гранатами, на разстояніи 800 саженъ,—всего же съ 1-й позиціи выпущено 69 снарядовъ.

Снаряды турецкихъ батарей первые падали за батареею, потомъ передъ и на самой батареѣ, и только благодаря тому, что многіе снаряды не разрывались, батарея потеряла только одну строевую лошадь. Послѣ того какъ пѣхота и батареи отступили, батарея, по настоянію подполк. *Шурупова*, заняла 2-ю позицію и выпустила 2 обыкновенныхъ шрапни на 1.600 саж. и такъ какъ стрѣльба была недѣйствительна, то она была прекращена. Подписалъ: войсковой старшина *Марковъ*.

147.

Начальникъ Штаба 1-й Донской каз. дивизіи Начальнику Штаба XIV арм. корпуса, 13 іюля 1877 г., № 1776.

(Воен.-Учен. Арх., отд. II, д. № 5427, т. I, стр. 276—279).

1 іюля сего года, въ $3\frac{1}{2}$ часа утра, отрядъ г.-ад. *Шамшева* (17-я пѣх. и 1-я Донская казачья дивизія) спялся съ бивака при д. Галалы и направился къ г. Меджидіе въ 3 колоннахъ [1]):

Правая (1-я бригада 17-й пѣх. дивизіи, три батареи 18-й арт. бригады и полусотня казаковъ полка № 18, всего шесть баталіоновъ, двадцать четыре орудія и поль-эскадрона)—подъ начальствомъ командира 1-й бригады 17-й пѣх. дивизіи г.-м. *Уфнярскаго*.

Средняя (2-я бригада 17-й пѣх. дивизіи, четыре батареи 17-й арт. бригады, всего шесть баталіоновъ и 32 орудія)—подъ начальствомъ командира 2-й бригады 17-й пѣх. дивизіи, г.-м. *Бранта*.

[1]) Диспозиція въ копіи представлена г.-ад. *Шамшевымъ* командиру корпуса, въ ночь съ 30 іюня на 1 іюля. (Выноска подлинника).

Лѣвая (три полка 1-й Донской казачьей дивизіи, Донской казачій № 29 полкъ, Донскія конныя батареи №№ 4, 11, 16 и 17, всего 20 эскадроновъ и 22 орудія)—подъ начальствомъ командира 2-й бригады 1-й Донской казачьей дивизіи г.-м. *Андріянова*.

Пройдя не много болѣе половины всего пути, отрядъ, согласно приказанію командира корпуса, переданному черезъ подполк. генеральнаго штаба *Шуруцова*, остановился для отдыха, не доходя около пяти верстъ до г. Меджидіе.

Отдыхъ былъ нѣсколько продолжительнѣе того, сколько нужно было послѣ небольшого перехода въ 9 или 10 верстъ, причина тому слѣдующая:

1) Колонна г.-м. *Уфлярскаго* пошла не по назначенному ей направленію, а на Девицкій, чрезъ что далеко отстала отъ другихъ.

2) При выступленіи съ мѣста, Бородинскій пѣхотный полкъ запоздалъ и ему пришлось идти все время увеличеннымъ шагомъ, чрезъ что потребовалось болѣе времени для возстановленія силъ полка.

Какъ только Бородинскій полкъ отдохнулъ, средняя и лѣвая колонны были направлены далѣе, не дожидая колонны ген. *Уфлярскаго*, которому было послано приказаніе идти за колонной ген. *Бранта*, составляя какъ бы резервъ ея.

Это отступленіе отъ диспозиціи было вызвано еще и тѣмъ, что по рекогносцировкѣ подполк. *Шуруцова* оказалось невозможнымъ перейдти Черноводское озеро противъ г. Меджидіе или около самаго города съ восточной стороны; такъ что колоннѣ ген. *Уфлярскаго* во всякомъ случаѣ пришлось бы принять влѣво, а это удобнѣе сдѣлать заблаговременно, а не передъ самымъ городомъ въ сферѣ дѣйствительнаго непріятельскаго огня. Спявшись съ привала, отрядъ перестроился въ боевой порядокъ, прошелъ въ такомъ видѣ верстъ 5, черезъ что движеніе пѣхоты весьма замедлилось и какъ люди, такъ и артиллерійскія лошади очень утомлялись.

Подойдя версты на 2½ къ г. Меджидіе, отрядъ приготовился выполнить приказаніе корпуснаго командира, т. е. открыть по городу артиллерійскій огонь; но, слѣдуя въ боевомъ порядкѣ, отрядъ обнаружилъ непріятелю всю массу своихъ силъ, вслѣдствіе чего непріятель, не сдѣлавъ ни одного выстрѣла, началъ оставлять свой лагерь.

Замѣтивъ это движеніе, г.-ад. *Шамшевъ* послалъ немедленно разъѣзды на меджидійскія высоты, для обнаруженія—не засѣлъ ли непріятель за валами, тянущимися восточнѣе города почти надъ берегомъ Черноводскаго озера, и вмѣстѣ съ тѣмъ, не снимая батарей съ передковъ, рѣшилъ идти далѣе впередъ.

Въ это же время прибылъ къ его превосходительству флигель-адъютантъ подполк. *Раевскій* съ приказаніемъ командира корпуса, чтобы 17-я пѣх. дивизія двигалась независимо отъ казачьей дивизіи, подъ командою своего начальника г.-м. *Пороховникова*.

Это обстоятельство предоставило казачьей дивизіи возможность дѣлать свое дѣло, нестѣсняясь медленностію движенія пѣхоты. Полки № 29 и 18-й тотчасъ же перебрались на противоположный берегъ высохшаго озера, быстро поднялись на высоты и пошли рысью, 1-й—№ 29—по направленію нѣсколько южнѣе г. Меджидіе, а 2-й—№ 18—по направленію S.-S.-W., стараясь охватить правый флангъ непріятеля.

Быстрое появленіе казаковъ на меджидійскихъ высотахъ заставило турокъ опасаться за свое отступленіе; поэтому какъ ни старались они уклониться отъ боя, однако вынуждены были выставить свои батареи съ прикрытіями, для задержанія казаковъ и предоставленія возможности прочимъ своимъ массамъ отступить безпрепятственно.

Непріятельскія цѣпи стрѣлковъ пѣшихъ и конныхъ стояли далеко впереди своихъ батарей и встрѣтили было казаковъ огнемъ изъ ружей, но немедленно же начали отступать на свои батареи. Нагнать разсыпною атакою турецкую кавалерію въ цѣпи не представлялось возможности, такъ какъ она атаки не приняла.

Не доходя 1.500 саж. до непріятельскихъ батарей, казаки были встрѣчены огнемъ этихъ послѣднихъ. Фронтъ остановился; разсыпанная цѣпь наѣздниковъ № 29 полка уже начинала подаваться назадъ, но въ это время на выстрѣлъ выѣхали наши батареи, сперва № 17, а потомъ № 4, спялись съ передковъ и открыли весьма удачный огонь по непріятельскимъ батареямъ и прикрытіямъ; тогда сотни полка № 29 остановились.

Полки 1-й бригады (№ 15 и 16) съ батареею № 11, бывшіе во 2-й линіи, заслышавъ перестрѣлку, выдвинулись тоже впередъ и влѣво, стараясь зайти какъ можно далѣе за правый флангъ непріятеля.

Батареи № 4 и 17 дѣйствовали весьма успѣшно; послѣ немногихъ выстрѣловъ передовая турецкая батарея вынуждена была отойти назадъ; причемъ видно было, какъ одно орудіе пѣхота тащила на себѣ.

Батарея № 11, только что снявшаяся съ передковъ на общей линіи первыхъ двухъ батарей (лѣвѣе ихъ саженъ на 200), замѣтивъ отступленіе, немедленно снялась съ позиціи и подъ прикрытіемъ 2 сотенъ полка № 18 выскакала впередъ на самый дѣйствительный выстрѣлъ, доказательствомъ этому служитъ то, что когда она стала сниматься съ передковъ, то получила нѣсколько турецкихъ гранатъ, которыми вывело изъ строя батареи одного казака убитымъ и одного раненымъ, одну лошадь убитою и одну раненою.

Къ прикрытію батареи № 11, т. е. къ сотнямъ полка № 18, быстро присоединились двѣ сотни 15-го и 3 сотни 16-го полковъ.

Воспользовавшись, полагаю, чрезвычайно длинною балкою, которая на нѣсколько верстъ тянулась съ развѣтвленіями параллельно общему направленію пути отступленія непріятеля, онѣ очень искусно двинулись узкимъ строемъ

по дну ея, потомъ, повернувъ фронтъ вправо, быстро двинули своихъ наѣздниковъ на гребень балки противу праваго фланга непріятеля. Неожиданная эта атака притянула непріятельскихъ наѣздниковъ къ правому ихъ флангу, для прикрытія батареи, но какъ въ это же время артиллерія паша, воспользовавшись боковымъ положеніемъ цѣпи наѣздниковъ, стала обстрѣливать ее продольно, то турки начали отступать. Вообще успѣшное дѣйствіе конныхъ казачьихъ цѣпей, не однократно порывавшихся атаковать непріятельскую кавалерію, какъ нельзя лучше содѣйствовало успѣхамъ дѣйствій батареи № 11 на новой позиціи; безъ этого дѣйствія, ея смѣлый маневръ не остался бы безнаказаннымъ, а быть можетъ ей пришлось бы даже оставить свою позицію.

Такимъ образомъ, въ самое короткое время всѣ части казачьей дивизіи, рвавшейся къ непріятелю, очутились выстроенными въ одну линію, назади оставалась лишь батарея № 16, не могшая по слабости орудійныхъ лошадей слѣдовать за всѣми, но и она успѣла подъ конецъ выѣхать на позицію и сдѣлать два выстрѣла, при ней прикрытіе двѣ сотни полка № 16.

Управленіе такою линіею было крайне затруднительно; поэтому никакихъ общихъ распоряженій дѣлаемо не было.

Тѣмъ не менѣе, когда огонь батарей и насѣданіе казаковъ на правый флангъ турокъ заставили ихъ спѣшить отступленіемъ, тогда г.-ад. *Шамшевъ* приказалъ батареямъ № 4 и 17 выѣхать на вторую позицію впередъ и преслѣдовать бѣгущаго своимъ огнемъ; батареи переѣхали, открыли огонь; но на этомъ моментѣ дѣло было остановлено командиромъ корпуса; лишь на крайнемъ лѣвомъ флангѣ (15-й и 16-й полки), далеко выдвинувшемся почти въ тылъ непріятеля, продолжалась еще перестрѣлка съ прикрытіемъ обозовъ.

Наша потеря: убитъ одинъ какакъ и 4 лошади; ранено три казака и 10 лошадей, изъ этихъ 2 уже пало.

Потери непріятеля неизвѣстны; убитые были находимы разъѣздами 2-го, 3-го и 4-го числа сего мѣсяца, всего до 25 человѣкъ; въ плѣнъ взято, во время самой стычки, три человѣка; у непріятеля отбитъ хвостъ обоза, рогатаго скота 41 штука, 19 телятъ, 260 бараповъ, 9 лошадей, 2 повозки, 17 штукъ огнестрѣльнаго и 7 холоднаго оружія.

Въ заключеніе должно сказать, что путь отступленія непріятеля, усѣянный сухарями, патронами, гранатами, палатками и прочими всевозможными предметами обмундированія, снаряженія и продовольствія, ясно свидѣтельствуетъ, что не столько огонь артиллеріи гналъ турокъ такъ поспѣшно, сколько страхъ встрѣчи съ нашей кавалеріей, которой они такъ тщательно избѣгали.

Все говоритъ за отличное выполненіе казаками данной имъ задачи быстраго преслѣдованія непріятеля. Подписалъ: полк. *Ивановъ*.

148.

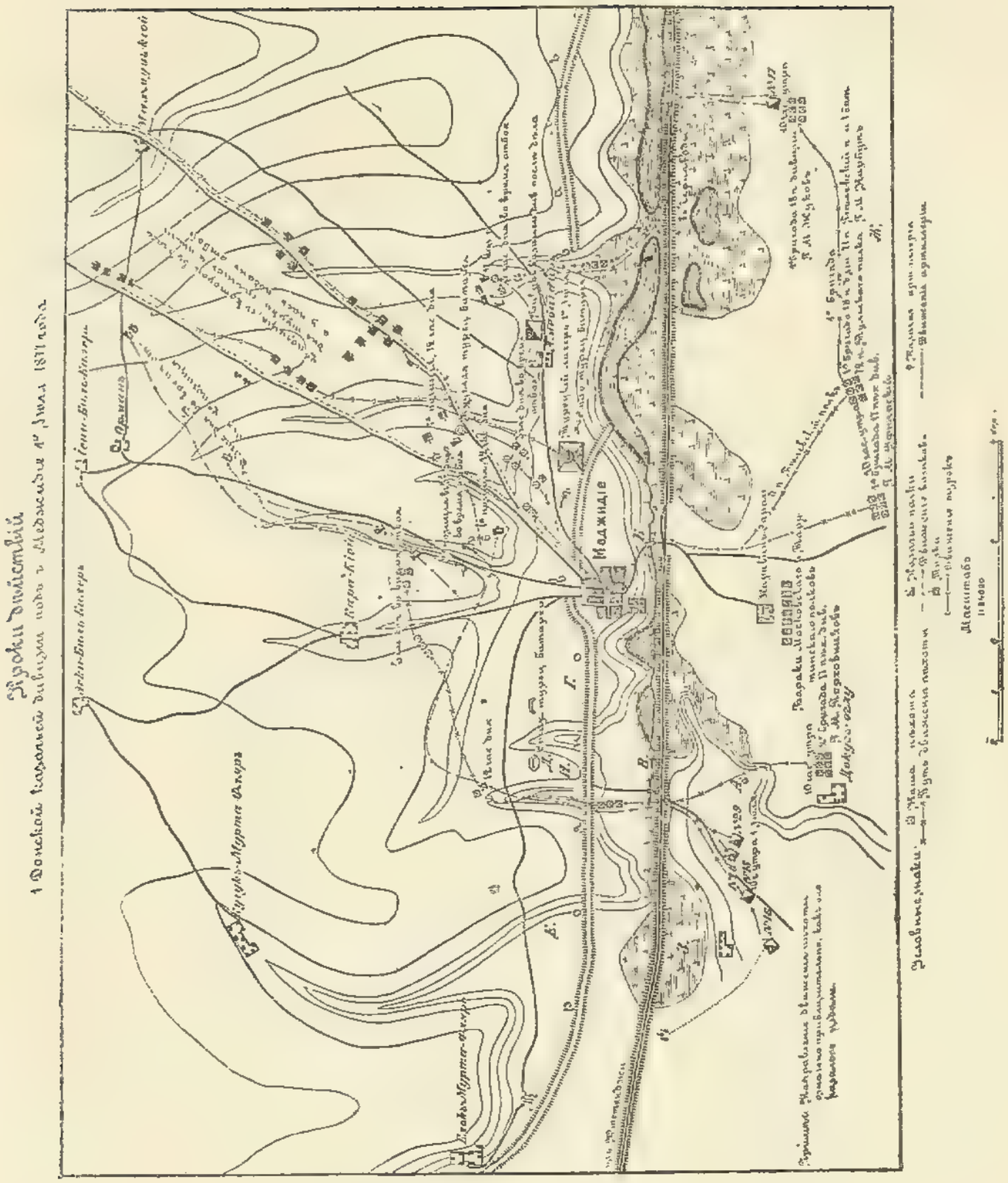

Объяснительная записка.

(Воен.-Учен. Арх., отд. II, д. № 5427, т. I, стр. 279).

Когда лѣвая колонна (Бородинскій и Тарутинскій пѣх. полки) подошли къ точкѣ *A*, подполк. *Шурупов* (рекогносцеръ) сообщилъ начальнику ея, г.-ад. *Шамшеву*, что каменный мостъ *Б* минированъ, слѣдовательно ген. *Уфнярскому* нельзя идти туда, что у подошвы горъ ручей *В* не проходимъ, что

за Трояновымъ валомъ *I'* заложена пѣхота, что грозная батарея *Д* на горѣ вооружена 8-ю дальнобойными орудіями, слѣдовательно, прямо идти нельзя, и наконецъ, что за мысомъ *Е* — 600 черкесъ. Правая колонна, при которой былъ командиръ корпуса, была въ виду на открытой мѣстности *К*. Вслѣдъ за симъ флигель-адъютантъ полк. *Раевскій* привезъ приказаніе: «Казачьей дивизіи идти въ обходъ озера *З* и когда она поднимется на горы, для дѣйствія въ правый флангъ турокъ,—тогда двигаться пѣхотѣ». Черезъ 2 минуты генер. штаба кап. *Каменскій* привезъ приказаніе: «Казачьей дивизіи обойти озеро, подняться на горы, тогда двинуться пѣхотѣ: по казакамъ далѣе полуторы версты отъ пѣхоты отшодь не отходить». Только что казачья дивизія тронулась въ обходъ, какъ г.-ад. *Шамшевъ* увидѣлъ развѣдчиковъ 15-го казачьяго полка уже на полуторѣ за трояновымъ валомъ, въ точкѣ *И*, изъ-за котораго турецкая пѣхота, устыдясь своей малочисленности, потянула въ гору счетомъ въ 43 человѣка. Тогда г.-ад. *Шамшевъ* приказалъ казачьей дивизіи идти прямо въ гору и тѣмъ выигралъ около 10 верстъ. Не только дивизія, но и Донскія батареи прошли черезъ канаву *В*. вырытую для просушки болота (у желѣзной дороги), глубиною въ 3 и шириною въ 6 аршинъ, и поднялись въ гору уступами слѣва (имѣя въ виду черкесъ), мимо грозной батареи, которая молчала, потому что была пуста, представляя собою развалины сооруженій въ войну 1829 г. Затѣмъ казачья дивизія на рысяхъ, дѣйствуя 2-ю бригадою съ Донскими батареями съ фронта турокъ (что за перевалами такъ вышло), а 1-й бригадой въ правый ихъ флангъ—вошла въ сферу огня въ 12¼ часовъ. Турки были сбиты съ двухъ позицій и когда показались головы пѣхотныхъ колоннъ (прежде всѣхъ, на лѣвомъ флангѣ 7 ротъ Бородинскаго полка и затѣмъ 17-й казачій полкъ во главѣ колонны ген. *Жукова*)—прибылъ командиръ корпуса и далъ отбой ровно въ 3 часа дня. На представленіе мое, что бригада казаковъ впереди версты на 4, на 5 дѣйствуетъ во флангъ турокъ—приказано возвратиться и отойти на бивакъ у д. Алп-Бочаръ, гдѣ дивизія простояла пассивно до 6 іюля.

Кроки наглядно составленъ подъ свѣжимъ впечатлѣніемъ лично видѣнныхъ съ горъ движеній и провѣренъ справками послѣ дѣла. Подписалъ: г.-ад. *Шамшевъ*.

149.

Начальникъ Черноводскаго отряда Командиру XIV арм. корпуса, 2 іюля 1877 г., № 1, г. Черноводы.

(Воен.-Учен. Арх., отд. II, д. № 4845, т. I, стр. 373).

Ввѣренный мнѣ отрядъ прибылъ благополучно, сегодняшняго числа вечеромъ, въ городъ Черноводы и занялъ его безпрепятственно, послѣ незначи-

тельной перестрѣлки, во время слѣдованія, съ мелкими кавалерійскими и пѣхотными партіями противника, которыя отступали въ виду нашихъ разъѣздовъ въ юго-западномъ направленіи. При этомъ есаулъ казачьяго № 18 полка, выдвинутый съ своею сотнею впередъ для поддержки разъѣздовъ, атаковалъ небольшую партію противника, причемъ было убито 3 и захвачено въ плѣнъ 7 человѣкъ турокъ, принадлежащихъ къ регулярнымъ войскамъ. Съ нашей стороны убитыхъ и раненыхъ нѣтъ. Не доходя нѣсколькихъ верстъ до г. Черноводы, отрядъ остановился, и былъ высланъ впередъ шт.-кап. *Гершельманъ* съ сотнею казаковъ, для производства рекогносцировки берега Дуная и города. Турецкій лагерь оказался покинутымъ войсками. Сотня казаковъ вошла въ городъ въ 6 часовъ вечера, а вслѣдъ затѣмъ былъ направленъ къ нему и весь отрядъ.

Турецкій отрядъ численностью въ тысячу съ лишнимъ человѣкъ (въ томъ числѣ около 400 человѣкъ регулярныхъ войскъ, 250 черкесовъ, а остальное сбродъ изъ татаръ) отступилъ въ прошлую ночь по направленію къ Силистріи. (Данныя о численности непріятеля выведены на основаніи опроса плѣнныхъ мѣстныхъ жителей и осмотра оставленнаго лагеря).

Турецкіе мониторы ушли вверхъ по Дунаю два дня тому назадъ.

Городъ Черноводы оказался оставленнымъ жителями, которые впрочемъ начали сходиться обратно вслѣдъ за появленіемъ нашихъ войскъ.

Ввѣренный мнѣ отрядъ расположился бивакомъ по южную сторону города Черноводы. 1-я батарея 17-й арт. бригады заняла хорошую позицію, дающую возможность продольнаго обстрѣла Дуная и подступовъ къ городу съ южнаго пути. Подписалъ: полк. *Раевскій*.

150.

Телеграмма Командира XIV арм. корпуса Начальнику Рущукскаго отряда, 7 іюля 1877 г.

(Воен.-Учен. Арх., отд. II, д. № 5281, стр. 349).

Вашему Императорскому Высочеству доношу, что флигель-адъютантъ *Раевскій* съ двумя баталіонами, 8 орудій, 600 казаковъ, занялъ, 2 іюля вечеромъ, Черноводы, оставленный непріятелемъ; при слѣдованіи была небольшая перестрѣлка съ мелкими партіями. Взяты въ плѣнъ 7 регулярныхъ турокъ. Кюстенджи оставленъ непріятелемъ; вчера пришелъ оттуда поѣздъ съ депутаціей отъ жителей; сегодня послалъ туда конный отрядъ; больныхъ въ корпусѣ немного. *Циммерманъ*.

151.

Командующій отдѣльною Донскою каз. бригадою Командиру XIV арм. корпуса (полевая записка), 3 іюля 1877 г.

(Воен.-Учен. Арх., отд. II, д. № 4845, т. I, стр. 386).

Кюстенджи занятъ ввѣренною мнѣ бригадою сегодня въ 3 часа дня. Населеніе встрѣтило хлѣбомъ-солью. Непріятеля нигдѣ не встрѣтили. Подписалъ: полк. *графъ Орловъ-Денисовъ.*

152.

Командующій Донскою каз. бригадою Командиру XIV арм. корпуса, 4 іюля 1877 г., № 25, г. Кюстенджи.

(Воен.-Учен. Арх., отд. II, д. № 4845, т. I, стр. 392—393).

Вслѣдствіе предписанія вашего превосходительства, отъ 2 сего іюля за № 1277, я съ ввѣреннымъ мнѣ отрядомъ, состоящимъ изъ 4 сотенъ Донского казачьяго № 29 полка и 4-й Донской батареи, выступилъ съ бивака, расположеннаго близъ г. Меджидіе, въ воскресенье, 3 сего іюля, въ 6 часовъ утра, по дорогѣ, идущей въ Кюстенджи, съ лѣвой стороны желѣзнаго пути. Для обезпеченія праваго фланга мною была выслана 3-я сотня и направлена на деревню Азыдерлюкъ, гдѣ оставленъ постъ при офицерѣ, а оттуда на соединеніе съ отрядомъ близъ Кюстенджи; отъ этой сотни были высылаемы разъѣзды на 12 верстъ въ сторону; а для обезпеченія же лѣваго фланга были пущены разъѣзды отъ главной колонны до деревни Бурлакъ; какъ тѣ, такъ и другіе на всемъ пройденномъ пути непріятеля не встрѣтили.

При приближеніи главной колонны къ станціи желѣзной дороги Мурфатла, находящейся на полъ-пути между Меджидіе и Кюстенджи, оказался поѣздъ, стоящій передъ станціею. При приближеніи нашихъ разъѣздовъ пассажиры, находившіеся въ поѣздѣ, сначала разбѣжались, но затѣмъ убѣдившись, что приближающіяся войска—русскія, возвратились обратно на станцію. откуда чрезъ нѣкоторое время поѣздъ двинулся дальше по направленію къ Меджидіе, при громкихъ крикахъ «ура» и «да здравствуетъ Императоръ Александръ». На поѣздѣ находились директоръ дороги, нѣсколько англійскихъ морскихъ офицеровъ съ парохода «Rapide», стоящаго въ гавани Кюстенджи, и рабочіе и жители Меджидіе, возвращающіеся обратно въ покинутый городъ.

Верстъ за пять не доходя Кюстенджи, отрядъ былъ встрѣченъ высланными къ нему нѣсколькими конными и пѣшими болгарами, жителями Кюстенджи:

при входѣ же въ городъ на встрѣчу къ отряду вышло духовенство съ хоругвями и хлѣбомъ-солью, германскій, итальянскій, французскій и англійскій консула и все народонаселеніе города, съ крыками «ура» и цвѣтами, которыми былъ усыпанъ весь путь отряда по городу, пройдя который по главнымъ улицамъ, отрядъ былъ мною выведенъ за городъ и расположенъ бивакомъ по сѣверную сторону его, имѣя сзади себя, въ обезпеченіе отъ выстрѣловъ съ моря, оставленныя турецкія укрѣпленія.

При входѣ въ городъ особыми разъѣздами былъ уничтоженъ телеграфъ въ Сулинъ, Варну и Константинополь.

По собраннымъ свѣдѣніямъ оказалось, что въ Кюстенджи находилось 800 человѣкъ непріятельской пѣхоты при 8 орудіяхъ; отрядъ этотъ, въ ночь съ 1 на 2 іюля, былъ посаженъ на три турецкихъ парохода и отправленъ въ Варну.

Въ гавани въ настоящее время находятся: французскій коммерческій пароходъ, отходящій сего числа въ Константинополь, и англійскій военный пароходъ, находящійся здѣсь для защиты консуловъ и иностранноподданныхъ.

По сѣверную сторону города оказалось 7 вновь возведенныхъ, но не вооруженныхъ батарей и близъ города пороховой погребъ, съ порохомъ въ количествѣ приблизительно 25 пудовъ.

Съ занятіемъ города нашими войсками магазины и лавки открыты и бѣжавшіе жители съ имуществомъ и товарами возвращаются обратно, равно какъ и жители окрестностей Кюстенджи, и по дорогѣ въ Меджидіе отправляются на мѣста своего жительства въ селенія, которыя на всемъ пройденномъ нами пути отъ Меджидіе оказались покинутыми. Подписалъ: полк. *графъ Орловъ-Денисовъ*.

153.

Телеграмма Командира XIV арм. корпуса Начальнику Рущукскаго отряда, 6 іюля 1877 г.

(Воен.-Учен. Арх., отд. II, д. № 5281, стр. 348).

Флигель-адъютанты *графъ Орловъ-Денисовъ* и *Милютинъ* съ четырьмя сотнями казаковъ и четырьмя Донскими орудіями заняли 3 іюля Кюстенджи, оставленный турками; населеніе встрѣтило съ хлѣбомъ-солью. Сулинскій рукавъ Дуная загражденъ пятью затопленными судами съ камнемъ; по другимъ рукавамъ теперь суда не могутъ уже ходить, о чемъ Вашему Императорскому Высочеству доношу. Приказаніе Главнокомандующаго Великаго Князя исполнено—вся Бабадагская область занята. *Циммерманъ*.

154.

Командиръ XIV арм. корпуса Командиру Черноморскаго отряда [1]), 3 іюля 1877 г., № 1294, г. Меджидіе.

(Воен.-Учен. Арх., отд. II, д. № 4845, т. I, стр. 384).

Черноводы занятъ нашимъ отрядомъ, изъ полка пѣхоты, одной 9-фун. батареи и 3 сотенъ казаковъ; лейтенанту *Дубасову* предписано отправиться туда же съ пароходомъ «Фульджеро» и 2 паровыми катерами. Торопитесь нагрузкою на баржу двухъ осадныхъ орудій съ Репійской батареи и скорѣе отправляйте ихъ водою въ Черноводы. И приготовляйте всѣ средства для перевозки водою интендантскихъ запасовъ въ Черноводы. Подписалъ: г.-л. *Циммерманъ*.

155.

Командиръ XIV арм. корпуса лейтенанту Гвардейскаго Флотскаго экипажа Дубасову, 3 іюля 1877 г., № 1295, г. Меджидіе.

(Воен.-Учен. Арх., отд. II, д. № 4845, т. I, стр. 385).

Черноводы занятъ нашимъ отрядомъ, изъ полка пѣхоты, одной 9-фун. батареи и 3 сотенъ казаковъ. Непріятельскія суда, стоявшія тамъ, ушли вверхъ по Дунаю уже 2 или 3 дня назадъ. Прошу васъ отправиться съ вашими судами пароходомъ «Фульджеро» и 2 паровыми катерами въ Черноводы. Подписалъ: г.-л. *Циммерманъ*.

156.

Командиръ XIV арм. корпуса флигель-адъютанту полк. графу Орлову-Денисову, 3 іюля 1877 г., № 1300, г. Меджидіе.

(Воен.-Учен. Арх., отд. II, д. № 4845, т. I, стр. 388).

Прошу васъ, предъ выступленіемъ съ вашимъ отрядомъ изъ Кюстенджи къ Меджидіе, прервать телеграфное сообщеніе между Кюстенджи, Мангаліею и съ Варною и другими пунктами, если они существуютъ; оставьте только телеграфную линію на Меджидіе и Черноводы, для чего выслать нѣсколько казаковъ испортить проволоку и столбы въ нѣсколькихъ верстахъ къ югу отъ Кюстенджи. (Безъ подписи [2]).

---

[1]) Капитанъ-лейтенантъ *Бекленшовъ*. *Ред.*

[2]) Засвидѣтельствованная черновая. *Ред.*

157.

Лейтенантъ Дубасовъ Командиру XIV арм. корпуса, 3 іюля 1877 г., № 14, г. Черноводы.

(Воен.-Учен. Арх., отд. II, д. № 4845, т. I, стр. 375—376).

Вчерашняго числа, въ 5 часу пополудни, получилъ приказаніе вашего превосходительства о передвиженіи съ судами ввѣреннаго мнѣ отряда въ г. Черноводы; такъ какъ по разсчету времени я не могъ попасть туда засвѣтло въ тотъ же день, то рѣшилъ идти туда на другой день съ разсвѣтомъ. Хотя уголь и машинные матеріалы, которые, по приказанію вашего превосходительства, долженъ былъ доставлять для ввѣренныхъ мнѣ судовъ одинъ изъ пароходовъ Черноморскаго флотскаго отряда, еще не прибылъ и посланный для исправленія въ Галацъ катеръ «Птичка» еще не вернулся, я рѣшился всетаки идти въ Черноводы съ лодкою «Николай» и катеромъ «Царевичъ» и для этого взялъ 2 тонны угля съ прибывшаго въ г. Гирсова греческаго парохода. Прибывъ въ настоящее время въ г. Черноводы и убѣдившись на мѣстѣ, что присутствіе здѣсь моего отряда въ данную минуту не составляетъ крайней необходимости, я позволю себѣ почтительнѣйше просить распоряженій вашего превосходительства или о томъ, чтобы идти мнѣ самому въ Гирсово, для пополненія запасовъ, или чтобы эти запасы были доставлены безъ замедленія пароходомъ въ Черноводы, такъ какъ на судахъ отряда всѣ они пришли къ концу.

По пополненіи запасовъ тѣмъ или другимъ путемъ, я буду почтительнѣйше просить ваше превосходительство разрѣшить мнѣ съ судами отряда, изъ Черноводъ дѣлать рекогносцировки вверхъ по Дунаю и подниматься до Силистріи такъ далеко, какъ это окажется возможнымъ.

По собраннымъ мною свѣдѣніямъ, турецкія суда въ настоящее время сгруппировались около протока Гура-Бали, идущаго изъ Борчи въ Дунай; а эта мѣстность соединяетъ въ себѣ много выгодныхъ условій для того, чтобы устроить на нихъ нападеніе. Подписалъ: лейтенантъ *Дубасовъ*.

158.

Командующій 17-ю пѣх. дивизіею Начальнику Штаба XIV арм. корпуса, 4 іюля 1877 г., № 60, г. Черноводы.

(Воен.-Учен. Арх., отд. II, д. № 4845, т. I, стр. 390).

Секретно.

Въ Черноводы прибылъ сего 4 іюля отдѣльный флотскій отрядъ подъ общимъ начальствомъ лейтенанта *Дубасова*, состоящій изъ:

1) Канонирской лодки «Великій Князь Николай», вооруженной 3-мя орудіями. Командиръ—лейтенантъ *Дубасовъ*.

2) Катеръ «Царевичъ», вооруженный однимъ орудіемъ. Командиръ—лейтенантъ *Шестаковъ*.

3) Катеръ «Птичка». Командиръ—мичманъ *Баль*.

Сего же числа приходилъ въ Черноводы изъ Гирсова пароходъ Черноморскаго флотскаго отряда и доставилъ два осадныхъ 24-ф. орудія. Остальныя два осадныя орудія будутъ доставлены тѣмъ же пароходомъ завтра или послѣзавтра.

Сегодня была произведена двумя сотнями Донского казачьяго № 18 полка, подъ командою войскового старшины *Слюсарева*, рекогносцировка верстъ на 20 отъ Черноводъ по направленію къ д.д. Рассовата и Узунамитъ (мѣстное названіе Муссапъ). На всемъ этомъ пространствѣ не было встрѣчено ни турецкихъ войскъ, ни шаекъ грабителей. Разоренный послѣднимъ мостъ черезъ рѣчку Манукъ, въ 5 верстахъ за д. Рассовата, исправленъ рассоватскими жителями, по распоряженію войскового старшины *Слюсарева*, и теперь удобопроходимъ для всѣхъ родовъ войскъ. Жители Черноводъ, болгары и молдаваны, возвращаются съ семействами.

Порядокъ въ 65-мъ пѣх. Московскомъ Великаго Князя Николая Александровича полку вчера и сегодня нарушаемъ не былъ. Тревоги прошедшею почью не было. Подписалъ: г.-м. *Пороховниковъ*.

159.

Подполк. Байковъ Командиру XIV арм. корпуса, 4 іюля 1877 г., № 18, г. Каларашъ.

(Воен.-Учен. Арх., отд. II, д. № 4845, т. I, стр. 411—413).

Честь имѣю вашему превосходительству донести, что сего числа, на разсвѣтѣ, произведенъ былъ мною, съ лѣваго берега р. Дуная, общій обзоръ сѣверо-восточной части Силистріи, причемъ было мною обнаружено слѣдующее:

1) У Силистрійской пристани много частныхъ судовъ, два однотрубныхъ парохода и два малыхъ размѣровъ паровыхъ судна. Часовъ въ 6 утра къ Силистріи сверху подошелъ еще пароходъ (по донесеніямъ, полученнымъ съ постовъ сегодня вечеромъ, три парохода ходили по Дунаю вверхъ и внизъ около Силистріи; подобное же движеніе пароходовъ было замѣчено и въ предшествовавшіе дни).

2) Отъ пристани и по направленію къ румынскому берегу стоятъ въ одинъ рядъ и съ нѣкоторыми, равномѣрными между ними, промежутками шесть водяныхъ мельницъ; повидимому позади этого ряда расположенъ еще другой рядъ мельницъ (по отзывамъ конвоировавшихъ меня казаковъ, бывшихъ дня три тому назадъ на томъ же мѣстѣ, тутъ тогда мельницъ не стояло).

3) Пространство между устьемъ р. Борчи и правымъ берегомъ Дуная пока еще залито водою.

4) Система укрѣпленій Силистріи сравнительно съ тѣмъ, какою она была въ 1854 году, значительно расширена. Новыхъ укрѣпленій мною замѣчено пять: *а*) на высотѣ, господствующей—съ одной стороны надъ высотою, на которой лежитъ фортъ Арабъ-Табія, съ другой—надъ р. Борчею, съ третьей—надъ всею мѣстностью къ востоку,—большой сомкнутый фортъ сильнѣйшей профили; этотъ фортъ самый могущественный изъ всѣхъ, находящихся восточнѣе Силистріи; *б*) на уступѣ высоты, на которой лежитъ фортъ *а* и по направленію къ Силистріи—другой фортъ, нѣсколько менѣе обширный, но тоже сомкнутый; *в*) назади послѣдняго форта и на самомъ берегу Дуная—укрѣпленіе, обращенное къ устью р. Борчи и вѣроятно предназначенное для обстрѣливанія послѣдней; *г*) на отрогѣ, отдѣляющемся лощинами отъ высоты, на которыхъ лежатъ фортъ *а* и Арабъ-Табія, и замыкая промежутокъ между ними—сильный, открытый съ горжи фортъ; *д*) на скатѣ позади него такой же, но нѣсколько меньшихъ размѣровъ фортъ. Форты *а*, *в* и *д*, какъ кажется, совершенно окончены постройкою; форты же *б* и *г* еще нѣтъ. Вооружены ли всѣ эти форты артиллеріею—того я видѣть не могъ. Всѣхъ отдѣльныхъ фортовъ восточнѣе Силистріи, какъ новыхъ, такъ и старыхъ, мною было насчитано 11, расположенныхъ въ три линіи: въ третей ближайшей къ крѣпости, промежуточный и песчаный люнетъ и двѣ батареи на берегу Дуная; во второй—укрѣпленіе, южнѣе и выше промежуточнаго, Арабъ-Табія, фортъ *д* и батарея *в*; въ первой—форты *г* и *б*. Наконецъ, фортъ *а* составляетъ особое, выдвинутое впередъ всѣхъ прочихъ и совершенно самостоятельное укрѣпленіе (я не имѣлъ времени составить кроки мѣстности и чертежей укрѣпленій: насколько то будетъ возможно, я это исполню при послѣдующихъ рекогносцировкахъ).

5) Работы по усиленію и окончанію укрѣпленій производятся съ большою дѣятельностію. Съ ранняго утра слышался сильный стукъ топоровъ. Часовъ въ 5 массы рабочихъ приведены были къ форту *д* и приступили здѣсь къ дѣлу.

6) Ясно были видны восточнѣе Силистріи лагери: у укрѣпленія выше промежуточнаго, выше Арабъ-Табіи одинъ и ниже Арабъ-Табіи два, у форта *а*; всѣ эти лагери болѣе или менѣе значительные; въ наименьшемъ изъ нихъ (ближайшемъ нижнемъ у Арабъ-Табіи) насчитано было 65 палатокъ. Кромѣ этихъ пяти лагерей еще замѣчены меньшіе (отъ 10 до 30 палатокъ); у батареи *в*, два у *б* и одинъ ниже форта *а* (передъ полуднемъ три изъ большихъ лагерей снялись и войска потянулись за высоты—неизвѣстно куда).

Кромѣ помянутыхъ лагерей, присутствіе еще другихъ (по которыхъ нельзя было видѣть) обнаружилось, между прочимъ, тѣмъ, что вышеупомянутые рабочіе къ форту *д* прибыли съ западной стороны изъ-за высотъ.

7) Сторожевая служба исполняется исправно. Наблюденіе производится караулами въ сторожевыхъ будкахъ и, кромѣ того, ниже Арабъ-Табіи и форта *а* по берегу стоятъ посты. Хотя я подошелъ къ берегу въ сопровожденіи

всего четырехъ казаковъ и одного офицера и мы старались держаться скрытно за деревьями, но присутствіе наше было вскорѣ обнаружено.

8) Въ лагеряхъ все время, съ 6 час. утра, раздавались звуки рожковъ и барабановъ (по донесеніямъ же съ отдѣльнаго передового поста, выдвинутаго на шоссе изъ Калараша къ Силистріи, съ 12 до 3 часовъ дня слышна была сильная канонада южнѣе форта *a*. Пушечная пальба слышалась и въ предшествовавшіе дни. Можно полагать, что это была практическая стрѣльба или ученіе съ артиллеріей).

По частнымъ свѣдѣніямъ, въ Силистріи, въ настоящее время, расположено около 10 тысячъ человѣкъ.

По тѣмъ же свѣдѣніямъ—впереди фортовъ заложены мины, для скрытія которыхъ тутъ посажены виноградники.

По свѣдѣніямъ, доставленнымъ съ постовъ, имѣются турецкіе лагери: противъ Шокариджи (палатокъ 25), противъ Чеканешти и протока Гура-Баталуй (человѣкъ 300) и противъ д. Варешти (палатокъ 20); кромѣ того имѣются двѣ небольшія батареи (обѣ вмѣстѣ на 3 или 4 орудія) противъ д. Шокариджи для обстрѣливанія протока Гура-Балія.

У сѣвернаго фронта Арабъ-Табіи развѣваются два бѣлыхъ флага съ краснымъ полумѣсяцемъ. Подписалъ: подполк. *Байковъ*.

160.

Командиръ XIV арм. корпуса въ Полевой Штабъ, 6 іюля 1877 г., г. Меджидіе.

(Воен.-Учен. Арх., отд. II, д. № 5281, стр. 241).

Приказаніе Его Императорскаго Высочества Главнокомандующаго исполнено, вся Бабадагская область отнята у турокъ. 1 іюля непріятель занималъ еще линію Черноводы—Кюстенджи. Въ Меджидіе стоялъ *Али-Риза-паша* съ 8 или 10 таборами пѣхоты, 8 орудіями и 600 конныхъ, въ сильной укрѣпленной позиціи за Трояновымъ валомъ на высотахъ, командующихъ всею мѣстностью; впереди его были поросшія камышемъ озера и болота. Повидимому, онъ хотѣлъ принять бой, но, замѣтивъ приближеніе нашихъ колоннъ съ разныхъ сторонъ, поспѣшно ушелъ. Мы преслѣдовали 10 верстъ, причемъ было небольшое артиллерійское дѣло. У насъ убитыхъ двое, ранено трое. Турки очень скоро уходили. Дорога была усѣяна патронами, фесками, одеждой, сухарями, кой гдѣ и оружіе, нѣсколько подводъ. Взято плѣнныхъ 15, изъ нихъ офицеръ египетскихъ войскъ, называющій себя маіоромъ; по его показаніямъ: въ Варнѣ 12 баталіоновъ (въ 900 чел.) египтянъ и 10 баталіоновъ турокъ. *Али-Риза-паша* отступилъ къ югу по дорогѣ на Базарджикъ, но можетъ быть потомъ перемѣнилъ направленіе. По общимъ здѣсь слухамъ, онъ ушелъ въ Силистрію. На показанія болгаръ, румынъ и грековъ нельзя полагаться;

до сихъ поръ ни одного точнаго свѣдѣнія о непріятелѣ ими не доставлено. Нѣсколько некрасовцевъ были мнѣ полезны по своему знанію мѣстности.

Донесеніе мое посылаю съ шт.-кап. *Гершельманомъ*, который доложитъ по картѣ расположеніе корпуса впереди Черноводъ и Меджидіе. На разстояніи 30—40 верстъ нѣтъ непріятеля. Далѣе не посылалъ казаковъ. Надо дать отдыхъ ихъ лошадямъ, у которыхъ много потертыхъ спинъ.

О занятіи Черноводъ и Кюстенджи я телеграфировалъ. Въ Черноводахъ были мониторъ и пароходы, 2 баталіона, 2 орудія; въ Кюстенджи 800 человѣкъ пѣхоты и 8 орудій въ ночь на 2 іюля посажены на 3 турецкихъ парохода и отправлены въ Варну. Въ Кюстенджи стоитъ англійскій военный пароходъ «Rapide», котораго капитанъ съ офицерами пріѣзжалъ въ Меджидіе. Поѣзда желѣзной дороги стали ходить сюда со 2 іюля. «Rapide» собирается уйти. Я велѣлъ перервать телеграфное сообщеніе между Кюстенджи, Варною и Сулиномъ.

Бабадагская область есть страна чрезвычайно плодородная, хорошо воздѣланная и довольно населенная. Болотныя пространства только къ сторонѣ моря, гдѣ высыхаютъ лиманы съ соленою водою; кромѣ того плавни Дуная и озера между Меджидіе и Черноводами на половину покрыты камышемъ. Исключая мѣстность у самыхъ болотъ, климатъ вездѣ хорошъ. Мусульманское населеніе все поголовно бѣжало. Бывшіе у меня 4 іюля германскій и французскій вице-консулы въ Кюстенджи полагаютъ, что до 100/т. мусульманъ оставило свои жилища. Почти всѣ селенія, покинутыя мусульманами, въ настоящее время сожжены болгарами и румынами. Въ Мачинѣ, занятомъ нашими тремя полками, на другой же день румыны стали грабить турецкіе дома, и когда русское начальство запретило имъ это, то они подожгли городъ въ 4 мѣстахъ. Не было возможности остановить разореніе мусульманскихъ селеній въ цѣломъ краѣ: болгары и румыны бродили вездѣ и поджигали. Кромѣ того, у болгаръ и румынъ—взаимная вражда; грековъ ненавидятъ оба племени: вели себя хорошо только одни некрасовцы. Въ Кюстенджи необходимо оставить нѣкоторую часть войскъ. По уходѣ турокъ порядокъ въ городѣ былъ поддерживаемъ экипажемъ въ 125 человѣкъ съ англійскаго военнаго парохода «Rapide». Съ прибытіемъ нашего отряда, болгары, полагаясь на поддержку русскихъ, тотчасъ стали грабить и безчинствовать; наши офицеры остановили это. Посланъ туда консулъ *Былоцерковецъ*. Предполагалъ я черезъ два—три дня отправить конные отряды въ Мангалію съ двухъ сторонъ, чтобы пройти и осмотрѣть это пространство, но пріостановился, такъ какъ во слѣдъ русскихъ войскъ пойдутъ болгары и станутъ жечь мусульманскія селенія, и, конечно, консулы иностранные въ Кюстенджи донесутъ, что проходъ русскихъ войскъ влечетъ за собою опустошеніе края. Грабежъ и злодѣйства производимы были здѣсь прежде только черкесами и особымъ татарскимъ племенемъ кабаиль (cabail); этихъ татаръ было немного; они всѣ скры-

лись. Болгары мстятъ теперь невинным татарамъ крымскимъ и погайскимъ. Конечно, все это есть необходимое слѣдствіе ненормальнаго строя турецкаго государства. Прежде въ Турціи былъ порядокъ, но основанный на тиранствѣ; въ 40 годахъ, послѣ реформъ *Абдулъ-Меджида*, жестокости прекратились, высшіе классы стали нѣсколько образованнѣе, но въ народѣ, разноплеменномъ, осталась до сихъ поръ грубость въ нравахъ и дикость.

Надѣюсь, что все уляжется и постепенно придетъ въ порядокъ. Въ сѣверной части Бабадагской области уже спокойно, благодаря заботливости и знанію дѣла консула *Юзефовича*: христіане принялись за полевыя работы. Но всѣ поля мусульманскія останутся неубранными. Въ Турціи зимою будетъ голодъ. Добруджа давала много хлѣба.

Въ самый день занятія Меджидіе, часовъ въ 7 вечера, произошла на бивакѣ войскъ фальшивая тревога, начавшаяся въ Московскомъ пѣх. полку; въ 11 часовъ ночи опять тревога, также начавшаяся съ Московскаго полка, гдѣ люди стали стрѣлять; ранено 8 московскихъ солдатъ и 2 бородинскихъ, большею частью легко. Безпорядки эти, за принятыми мною строгими мѣрами, болѣе не возобновлялись. Причина тому—совершенная распущенность Московскаго полка, издавна въ немъ укоренившаяся. Болѣе года тому назадъ командиръ этого полка былъ отрѣшенъ отъ командованія; назначенный на его мѣсто черезъ мѣсяцъ застрѣлился, затѣмъ шесть мѣсяцевъ командовалъ баталіонный командиръ, слабый человѣкъ, потомъ прибылъ нынѣшній полковой командиръ полк. *Примо*, человѣкъ честный, но очень мягкій; такъ о немъ отзывался и ген. *Ганъ*, командовавшій 17-й дивизіей. Фл.-ад. *Раевскій*, очень добросовѣстный и усердный офицеръ, ходившій занимать Черноводы съ 2 баталіонами Московскаго полка, очень дурно отзывается объ ихъ поведеніи. Приняты мною мѣры, чтобы подтянуть этотъ полкъ и вообще не допускать нигдѣ распущенности.

Убѣдительнѣйше прошу назначить г.-м. *Нильсона*, человѣка энергическаго и разумнаго, командиромъ 2-й бригады 17-й дивизіи на мѣсто г.-м. *Бранта*, котораго можно назначить бригаднымъ въ 7-ю дивизію, на мѣсто *Нильсона*, въ Варшаву. Желательно, чтобы *Нильсона* скорѣе прислали. Подписалъ: г.-л. *Циммерманъ*.

161.

Начальникъ 1-й Донской каз. дивизіи Начальнику Штаба XIV арм. корпуса, 6 іюля 1877 г., № 1676, д. Алибачаиръ.

(Воен.-Учен. Арх., отд. II, д. № 4845, т. I, стр. 402—403).

Сообщаю вашему высокоблагородію для доклада командиру корпуса, что согласно приказанію его превосходительства, переданному мнѣ черезъ начальника штаба ввѣренной мнѣ дивизіи, сего числа полкъ № 15 и батарея № 11 (5 сотенъ и 6 оруд.), съ управленіемъ 1-й бригады, выступили изъ д. Али-

бачапръ въ д. Молчево, а полкъ № 17 и часть полка № 18-й при 16-й и 17-й донскихъ батареяхъ, съ управленіемъ 2-й бригады и съ дивизіоннымъ штабомъ выступили въ д. Махмудкіой (9 сот. и 12 оруд.).

Старшій адъютантъ штаба ввѣренной мнѣ дивизіи, генеральнаго штаба кап. *Каменскій*, рекогносцировавшій вчерашняго числа бивачную позицію при д. Молчево, нашелъ, что войска будутъ снабжены водой хорошаго качества и въ достаточномъ количествѣ; но что вмѣстѣ съ тѣмъ позиція эта представляетъ неудобство въ отношеніи охраненія ея, такъ какъ она, будучи пересѣчена балками, кромѣ того, съ юго-западной стороны (противъ праваго фланга нашей позиціи) густо поросла кустарникомъ и требуетъ занятія передовыхъ постовъ съ этой стороны пѣхотою. Прошу ваше высокоблагородіе сообщить мнѣ о мѣстахъ нахожденія 17-й и 18-й пѣх. дивизій, дабы я могъ болѣе точно опредѣлить пространство, подлежащее занятію сторожевою цѣпью, и дабы я могъ извѣстить о томъ начальниковъ тѣхъ дивизій. Независимо того прошу ваше высокоблагородіе извѣстить меня, гдѣ въ настоящее время находится продовольственный интендантскій транспортъ, артиллерійскіе парки и временные госпитали. Подписалъ: г.-ад. *Шамшевъ*.

162.

Командиръ XIV арм. корпуса Начальнику военныхъ сообщеній арміи, 7 іюля 1877 г., № 1332, г. Черноводы.

(Воен.-Учен. Арх., отд. II, д. № 4845, т. I, стр. 396—397).

Вслѣдствіе отзыва вашего превосходительства отъ 28 іюня за № 3270 имѣю честь увѣдомить, что прибывшему 29 іюня въ г. Браиловъ 3-му резервному баталіону предписано мною расположиться: въ Галацѣ—150 челов., въ Браиловѣ—350 челов. и остальнымъ съ баталіоннымъ штабомъ—въ г. Гирсовѣ, впредь до особаго распоряженія.

Присовокупляю, что при первоначальномъ движеніи моемъ въ Добруджѣ этапный продовольственный магазинъ былъ учрежденъ временно въ Мачинѣ, а затѣмъ переведенъ въ Гирсово; всѣ продовольственные припасы доставлялись туда по Дунаю водою на пароходахъ и баржахъ. Въ настоящее время, съ занятіемъ Черноводъ, гирсовскій продовольственный магазинъ утратилъ свое значеніе, а потому мною сдѣлано распоряженіе о перевозкѣ изъ него всѣхъ припасовъ сухимъ путемъ въ Черноводы, и въ то же время въ Черноводы же будутъ доставляться всѣ необходимые припасы прямо изъ Браилова водою на пароходахъ и баржахъ. Равномѣрно я не имѣю въ виду открывать въ Гирсовѣ временнаго госпиталя, а предполагаю, въ случаѣ увеличенія числа больныхъ, открыть въ Браиловѣ третье отдѣленіе временнаго госпиталя, при чемъ эвакуація больныхъ изъ дивизіонныхъ лазаретовъ будетъ производиться водою изъ Черноводъ или Гирсова прямо въ Браиловъ. Такимъ образомъ

Дунай составляетъ коммуникаціонный путь ввѣреннаго мнѣ корпуса и я не вижу надобности въ устройствѣ другихъ этапныхъ пунктовъ.

При дальнѣйшемъ же движеніи отъ Черноводъ внутрь Турціи представится необходимость въ устройствѣ этаповъ по пути слѣдованія, при чемъ Черноводы будутъ составлять главный базисъ по снабженію всѣмъ необходимымъ ввѣреннаго мнѣ корпуса. (Безъ подписи [1]).

163.

Подполк. Байковъ Командиру XIV арм. корпуса, 7 іюля 1877 г., № 19, г. Каларашъ.

(Воен.-Учен. Арх., отд. II, д. № 4845, т. I, стр. 409—410).

Честь имѣю вашему превосходительству донести, что 5 іюля турецкій лагерь противъ селенія Чекапешты снялся и на мѣстѣ его остался только постъ человѣкъ въ 70. Лагеръ же противъ дер. Шакорчи 5 же іюля, утромъ, снялся совсѣмъ и ушелъ вверхъ по рѣкѣ къ крѣпости; батареи, устроенныя здѣсь для обстрѣливанія Борчи, брошены.

Мною найденъ здѣсь отличный пунктъ для наблюденія за Силистріею на бельведерѣ дома мукомольной мельницы. По наблюденіямъ, мною оттуда сдѣланнымъ, я, въ дополненіе къ рапорту моему отъ вчерашняго числа [2]) за № 18, доношу: система фортовъ, перечисленныхъ въ помянутомъ рапортѣ, продолжается на западъ двумя фортами; одинъ изъ нихъ на высотѣ, господствующей надъ Силистріею съ юго-западной ея стороны (это, вѣроятно, фортъ, поспвшій въ 1854 г. названіе Меджидтабіе), около него стоитъ значительный лагерь. Другой (открытый съ горжи)—къ сѣверо-западу отъ перваго, на скатѣ къ р. Дунаю. Дѣлая общую сводку всѣмъ перечисленнымъ передовымъ укрѣпленіямъ, можно прійти къ заключенію, что съ западной стороны Силистрія гораздо слабѣе укрѣплена, чѣмъ съ восточной; по свѣдѣніямъ же, полученнымъ отъ жителей, турки только по объявленіи войны приступили къ возведенію помянутыхъ въ рапортѣ моемъ за № 18 фортовъ *а*, *б*, *в*, *г* и *д*. Свѣдѣніе это, совпадая съ тѣмъ, что я въ томъ же рапортѣ указалъ на эти форты, какъ на новые, указываетъ на то, что турки не опасаются атаки на Силистрію съ запада, и принимаютъ дѣятельныя мѣры къ защитѣ ея съ восточной стороны.

Въ городѣ, не вдалекѣ отъ православной церкви, имѣется большой пороховой погребъ каменный, сводчатый. Вчера вечеромъ обнаружены были большіе бивачные огни на правомъ берегу Дуная ниже Силистріи, примѣрно противу Кадины (у д. Острова или Адакіой).

---

[1]) Засвидѣтельствованная черновая. *Ред.*

[2]) См. № 159. *Ред.*

Сегодня утромъ посты, наблюдавшіе за этимъ мѣстомъ, открыли тутъ присутствіе только небольшого числа кавалеріи, при чемъ, часовъ въ 6 утра къ этому мѣсту сверху подошло около 100 всадниковъ безъ пикъ и стали фронтомъ на востокъ; пѣхоты тутъ посты не замѣтили. По наблюденіямъ, мною произведеннымъ, я на помянутомъ мѣстѣ могъ обнаружить только лошадей и повозки, а также три палатки. То, что было можно сегодня видѣть, по численности своей далеко не соотвѣтствуетъ той массѣ огней, которые были тамъ видны ночью. Около полудня туда прибыло до 25 нагруженныхъ подводъ. Подписалъ: подполк. *Байковъ*.

164.

Г.-м. Яновъ г.-м. Пороховникову (полевая записка), 7 іюля 1877 г., д. Малчева.

(Воен.-Учен. Арх., отд. II, д. № 4845, т. I, стр. 418—419).

Сейчасъ возвратился съ провѣрки сторожевой цѣпи; мѣстность крайне пересѣченная и большею частію поросшая густымъ кустарникомъ, могущимъ свободно скрывать пѣхоту. Сегодня рано, по утру, со сторожевыхъ постовъ замѣчена была толпа всадниковъ въ направленіи Эниджа и Кокорджа, изъ которыхъ одна часть направилась на югъ, а другая проѣхала въ д. Кокорджа: вслѣдъ затѣмъ показался дымъ и пламя; д. Кокорджа горитъ и въ настоящее время. При объѣздѣ моемъ сторожевой цѣпи,—по направленію отъ Малчево къ Адамкилисе, верстахъ въ 5 отъ сторожевой цѣпи, видны 3 палатки и 3 большихъ шалаша; проѣхавъ до конца лѣваго фланга цѣпи, я видѣлъ правофланговый постъ—отъ 2-й казачьей бригады. Сейчасъ, возвратившись изъ цѣпи, отправляю партіи: одну влѣво на сообщеніе съ отрядомъ ген. *Андріянова*, а другую для освѣщенія мѣстности къ Адамкилисе. Мѣстность требуетъ большого расхода людей для оцѣпленія, въ особенности въ ночное время; вынужденъ ночью нѣкоторыя мѣста занимать пѣшими казаками-стрѣлками. Лошади отощали, не получая нѣсколько уже сутокъ зернового фуража: вчера брошено на дорогѣ 4 лошади. Прошу участія вашего превосходительства о скорѣйшей доставкѣ ввѣренному мнѣ отряду зернового фуража. Подписалъ: г.-м. *Яновъ*.

165.

Начальникъ 18-й пѣх. дивизіи Начальнику Штаба XIV арм. корпуса, 7 іюля 1877 г., № 2308, бивакъ у г. Меджидіе.

(Воен.-Учен. Арх., отд. II, д. № 4845, т. I, стр. 416—417).

Согласно приказанія командира корпуса, переданнаго мнѣ въ отзывѣ вашемъ отъ 6 іюля за № 1248, мною выбрано новое мѣсто для расположенія

ввѣреннаго мнѣ отряда впереди деревни Алибачанръ. Выборъ этотъ обусловливается тѣмъ, что избранная мѣстность представляетъ совершенно сухую возвышенность, удаленную отъ Меджидіе на 4 версты, слѣдовательно внѣ вліянія испаренія болотъ. Вода въ дер. Алибачанръ находится въ колодцахъ, качества хорошаго и въ достаточномъ количествѣ, такъ какъ ее хватало на людей и лошадей всей казачьей дивизіи съ ея артиллеріею, пользовавшихся прежде ею. Сверхъ того мною приняты мѣры для немедленной очистки всѣхъ колодцевъ. Неудобствомъ же сего расположенія можно признать только то, что отрядъ придется расположить на позиціи около 2 верстъ впереди деревни, которая на картѣ обозначена не вѣрно. Она гораздо ближе къ дорогѣ въ Махмудкіой, чѣмъ показано, и отрядъ, расположась какъ сказано выше, будетъ примыкать къ дорогѣ лѣвымъ флангомъ. На всемъ же остальномъ пространствѣ до дер. Махмудкіой совершенно нѣтъ воды. Въ Махмудкіоѣ же, гдѣ расположенъ въ настоящее время г.-ад. *Шамшевъ*, воды будетъ недостаточно для обоихъ нашихъ отрядовъ.

Сообщая о семъ для доклада командиру корпуса, прошу увѣдомить, когда перейти мнѣ на избранное мѣсто, какія части оставить въ Меджидіе и куда направить парки, что же касается дивизіоннаго подвижного лазарета, то я полагалъ бы вполнѣ удобнымъ имѣть его при отрядѣ. Подписалъ: г.-л. *Нарбутъ*.

166.

Подполк. Байковъ Командиру XIV арм. корпуса, 8 іюля 1877 г., № 20, г. Каларашъ.

(Воен.-Учен. Арх., отд. II, д. № 4845, т. I, стр. 449—450).

По донесеніямъ съ постовъ вчера, 7 іюля утромъ, одинъ двухтрубный, а вечеромъ два однотрубныхъ парохода ушли изъ Силистріи вверхъ; вечеромъ же одинъ двухтрубный пароходъ прибылъ сверху въ Силистрію, а сегодня, въ 7 часу утра, тотъ же пароходъ пошелъ внизъ; замѣчено, что на этомъ пароходѣ находилась пѣхота.

Сегодня утромъ мною произведена была рекогносцировка съ конвоемъ изъ 10 казаковъ при урядникѣ. Цѣль этой рекогносцировки заключалась въ опредѣленіи того, что имѣется и дѣлается непріятелемъ на курганѣ, на которомъ, какъ упомянуто въ предыдущемъ рапортѣ, третьяго дня вечеромъ замѣчены были бивачные огни. Подойдя къ самому берегу Дуная между бывшими постами 179 (Pisica) и 180 (Ера), я могъ обнаружить слѣдующее:

Курганъ, на которомъ замѣчены были огни, находится въ $4\frac{1}{2}$ верстахъ къ востоку отъ самаго передового Силистрійскаго форта (а)[1]), на вершинѣ высотъ праваго берега Дуная, къ юго-востоку отъ д. Острова (Адокіой), на пересѣченіи дороги, идущей изъ этой деревни на береговыя высоты, съ большою дорогою, идущею по этимъ высотамъ изъ Черноводъ въ Силистрію. Послѣдняя

[1]) См. №№ 159 и 163. *Ред.*

дорога хотя и не была видна, но присутствіе ея обнаруживалось телеграфными столбами. На самомъ курганѣ первоначально замѣченъ былъ только одинъ часовой, но по мѣрѣ приближенія нашего къ берегу, число пѣшихъ людей на немъ дошло до 10 и вмѣстѣ съ тѣмъ отъ кургана спустились къ берегу пѣшіе люди, которые (какъ то оказалось по приходѣ нашемъ къ берегу) расположились въ нашу сторону сторожевою цѣпью. По сю (обращенную къ намъ) сторону кургана человѣкъ до 200 заняты были земляными работами, половина изъ нихъ видѣлась только на полроста, почему можно предположить, что они работали въ вырытомъ уже рву. Тутъ же стояло три до верху нагруженныя подводы. Такъ какъ отъ кургана мѣстность рѣзко склоняется къ югу, то невозможно было опредѣлить—производятся ли тутъ такого же рода работы фронтомъ къ Черноводамъ.

Позади (т. е. западнѣе) кургана стоятъ четыре палатки, обозъ въ 20 или 30 повозокъ и паслись два табуна; въ обоихъ, вмѣстѣ взятыхъ, лошадей болѣе 300.

Впереди кургана, саженяхъ въ 100, стоитъ постъ человѣкъ въ 20 кавалеристовъ; отъ него на ближайшемъ впереди курганѣ часовой.

Верстахъ въ двухъ восточнѣе кургана паслось стадо тысячи въ полторы головъ рогатаго скота и штукъ въ тысячу овецъ. При стадѣ замѣчено прикрытіе, отъ котораго выдвинуты посты съ часовыми. Во время производства самой рекогносцировки отъ кургана двинулась партія пѣшихъ, человѣкъ въ 30, предшествуемая повозкою, и первоначально направясь на востокъ по береговому гребню, затѣмъ скрылась за нимъ.

Можно, какъ кажется, предположить, что у помянутаго кургана: 1) возводится передовое укрѣпленіе, для дѣйствія по черноводской дорогѣ (по направленію д. Езенкіой); 2) выбрано мѣсто для пастьбы порціоннаго скота гарнизона, дабы не починать подножнаго корма въ раіонѣ крѣпости.

При производствѣ рекогносцировки мною обнаруженъ еще огромный лагерь южнѣе Арабъ-Табіи (этого лагеря изъ Калараша невидно), а также, что лагерь у форта *a* перешелъ съ своего мѣста и расположился позади форта, причемъ самый лагерь сталъ гораздо значительнѣе прежняго. Подписалъ: подполк. *Байковъ*.

167.

Командиръ Донского каз. № 18 полка Начальнику 1-й Донской каз. дивизіи, 8 іюля 1877 г., № 1668, бивакъ при д. Махмудкіой.

(Воен.-Учен. Арх., отд. II, д. № 5427, т. I, стр. 307).

Вслѣдствіе приказанія вашего превосходительства мною, съ 3 сотнями ввѣреннаго мнѣ полка и взводомъ 16-й Донской конной батареи, была сдѣлана рекогносцировка мѣстности отъ д. Махмудкіой, чрезъ Кабадымъ на ю.-в. по направленію къ д. Карапальте. Отрядъ выступилъ въ 12 ч. дня и шелъ перемѣнными аллюрами. На всемъ протяженіи пути не встрѣчено

ни одного жителя; деревни, какъ лежащія по дорогѣ, такъ и окрестныя, пусты, но не разорены: строенія остались въ цѣлости, имѣются небольшіе запасы сѣна и соломы, колодцы не попорчены и воды въ нихъ достаточно, особенно въ д. Кабадымъ,—въ ней найдено до 50 колодцевъ съ хорошею водою. Въ Карапальте нѣкоторые колодцы засорены; около этой деревни два става съ достаточнымъ количествомъ воды, но дурного качества.

Отъ Кабадымъ до дер. Карапальте, по сторонамъ дороги, хлѣбъ частію стоитъ на корню, частію же скошенъ и сложенъ въ копны—изъ чего я заключаю о недавнемъ пребываніи тамъ мѣстныхъ жителей; на дорогѣ встрѣчались поломанныя телѣги и пустые патронные ящики, а въ д. Кабадымъ 3 мертвыхъ турка; вѣроятно, дорога эта была путемъ отступленія непріятеля.

Отрядъ возвратился на бивакъ въ 10 ч. вечера. Во время этой рекогносцировки одна лошадь ввѣреннаго мнѣ полка пала и одна пристала.

Приложеніе. Кроки пройденнаго пути [1]). Подписалъ: полк. *Измайловъ.*

168.

Командиръ 1-й бригады 1-й Донской каз. дивизіи Командиру XIV арм. корпуса, 8 іюля 1877 г., 10 ч. вечера, № 126, бивакъ при д. Малчева.

(Воен.-Учен. Арх., отд. II, д. № 4845, т. I, стр. 438).

Сегодня были отправлены два разъѣзда по направленіямъ: одинъ по дорогѣ до Гельцунара и обратно чрезъ Епидже, другой—на Талышманъ, Караахматъ, Кузгунъ, лѣвѣе Бакшкугосъ, на Аламанъ, Палокчу. Мѣстность вездѣ пересѣченная, глубокіе овраги и крутые подъемы; для артиллеріи и обозовъ движенія мѣстами затруднительны. Въ Караахматѣ и Кузгунѣ есть ключи хорошей воды, но недостаточно для большого отряда. Мѣстность по правую сторону дороги отъ Малчева до Караахмата и Кузгуна преимущественно поросшая мелкимъ густымъ лѣсомъ; травы нѣтъ, всѣ свободныя поляны засѣяны хлѣбомъ. Жители селенія Аламанъ, молдаване, сообщили, что турки ушли по направленію къ Силистріи. Черкесовъ и башибузуковъ нигдѣ не замѣчено. Подписалъ: г.-м. *Яновъ.*

169.

Лейтенантъ Дубасовъ Командиру XIV арм. корпуса, 9 іюля 1877 г., № 19, д. Шакоричи.

(Воен.-Учен. Арх., отд. II, д. № 4915, т. I, стр. 184—186).

Собираясь, согласно приказанію вашего превосходительства, съ разсвѣтомъ 9 сего іюля отправиться изъ Черноводъ вверхъ по Дунаю, я во 2 часу ночи 9 же числа, съ нарочно присланными казаками, изъ деревни Стельники,

[1]) При дѣлѣ. *Ред.*

получилъ увѣдомленіе отъ хорунжаго 40-го казачьяго полка *Данилова* о томъ, что 8 числа, въ 6 часовъ утра, турецкій пароходъ съ ротою пѣхоты вышелъ изъ Силистріи и, дошедши внизъ по Дунаю до дер. Бржоя, тамъ остался на ночь.

Снявшись ровно въ 4 часа утра вмѣстѣ съ катерами «Царевичъ» и «Птичка», я пошелъ съ намѣреніемъ подняться по Дунаю такъ высоко до Силистріи, какъ только позволятъ обстоятельства. Въ исходѣ 9 часа подошли на видъ позиціи Гура-Бамли, не замѣтивъ на всемъ пройденномъ пространствѣ никакого присутствія турецкихъ войскъ. Приготовившись отсюда къ встрѣчѣ непріятеля, я убавилъ ходъ и, приближаясь къ западной батареѣ позиціи, старался разсмотрѣть прежде бывшій тамъ лагерь и пикетъ; вскорѣ однакожъ я убѣдился, что лагерь оставленъ непріятелемъ и на батареяхъ ничего нѣтъ. Объ устройствѣ 3 батарей, защищающихъ позицію Гура-Бали, и расположеніи покинутаго лагеря буду имѣть честь доложить вашему превосходительству въ подробномъ донесеніи. Пройдя помянутую позицію и внимательно осмотрѣвъ входъ въ каналъ Гура-Бали, я продолжалъ плаваніе вверхъ по Дунаю. Около 10 часовъ утра подошелъ къ деревнѣ Бржоя, тоже покинутой турками; вызвавъ черезъ отданныхъ мнѣ вашимъ превосходительствомъ перебѣжчиковъ нѣсколькихъ мѣстныхъ жителей, я узналъ отъ нихъ, что передовыя турецкія силы находятся въ слѣдующей по Дунаю деревнѣ Буджакъ и что, по ихъ предположеніямъ, тамъ же долженъ быть прибывшій вчера вечеромъ турецкій пароходъ.

Поднявшись нѣсколько вверхъ, я дѣйствительно разсмотрѣлъ кордонъ, прикрытый островомъ Бочу, и разбитый вокругъ кордона лагерь, могущій вмѣстить до 200 человѣкъ. Дальше на склонѣ горы, въ разстояніи приблизительно 1½ верстъ, вглубь страны, находился другой лагерь, болѣе обширный, гдѣ можно было разсмотрѣть, между прочимъ, и обозныя повозки. По показаніямъ жителей, въ обоихъ лагеряхъ должно было быть до 500 человѣкъ кавалеріи и пѣхоты; о томъ же—были ли тамъ орудія или нѣтъ—показаній дать никто не могъ. При приближеніи нашемъ, до 150 человѣкъ пѣхоты, изъ нижняго лагеря, выдвинулись впередъ и разсыпались въ цѣпь. Въ это же время я замѣтилъ за островомъ Бочу дымокъ парохода. Подойдя до лагеря на разстояніе до 5 верстъ, я приказалъ судамъ построиться въ боевой порядокъ и затѣмъ, медленно подвигаясь впередъ, открылъ съ «Николая» огонь по лагерю, стрѣляя разрывными дистанціонными гранатами. Первые два выстрѣла дали недолетъ; третій упалъ въ самый центръ лагеря и зажегъ шалаши; по этому выстрѣлу цѣпь быстро отступила за лагерь и, сомкнувшись, начала отходить въ гору.

Четвертый снарядъ упалъ опять въ лагерь и зажегъ его въ другомъ мѣстѣ. При отступленіи турки зажгли, вѣроятно заранѣе приготовленный, большой костеръ, изъ котораго поднялись высокіе клубы чернаго дыма. То же

самое вскорѣ сдѣлали и въ верхнемъ лагерѣ, такъ что стало очевидно, что это былъ условный сигналъ, которымъ вѣроятно требовали подкрѣпленій. Вверхъ по Дунаю можно было разсмотрѣть лагерь, находящійся въ дер. Островъ, въ которомъ, по показанію перебѣжчиковъ нашихъ, находилось до $2\frac{1}{2}$ тысячъ войска и артиллерія. По отступленіи пѣхоты изъ горящаго лагеря, я сталъ подвигаться вверхъ, чтобы убѣдиться дѣйствительно ли за островомъ Бочу стоитъ пароходъ, о присутствіи котораго утверждали жители и дымъ котораго я самъ вначалѣ видѣлъ. Подойдя на разстояніе до 2.000 саженъ, я увидѣлъ наконецъ изъ-за юго-западнаго мыска острова Бочу двухтрубный казематированный мониторъ, стоящій подъ парами подъ берегомъ и очевидно отъ насъ укрывавшійся. Первый выстрѣлъ сдѣлалъ онъ, при чемъ граната его разорвалась почти у самаго его же борта; затѣмъ я отвѣчалъ ему изъ носового 9-ф. орудія ударной гранатой, и первый нашъ выстрѣлъ, превосходный по направленію, далъ небольшой недолетъ. Батареею командовалъ нашъ младшій офицеръ пор. *Максимовичъ*, добровольно принявшій на себя обязанности и артиллерійскаго офицера. Я приказалъ стрѣлять только изъ 9-ф. орудія и предоставилъ *Максимовичу* самому располагать стрѣльбою; второй выстрѣлъ, тоже сдѣланный ударною гранатою, долетѣлъ хорошо и легъ немного въ сторону отъ кормы монитора. Третій нашъ выстрѣлъ ударилъ въ корму монитора и лишилъ его на нѣкоторое время возможности управляться; я подозрѣваю, что этимъ снарядомъ былъ поврежденъ рулевой штурвалъ. Мониторъ послѣ перваго выстрѣла однообразно продѣлывалъ все тотъ же маневръ: поднимался немного вверхъ вдоль берега и стрѣлялъ изъ двухъ орудій (поставленныхъ въ казематѣ) съ праваго борта, затѣмъ поворачивалъ назадъ и точно также стрѣлялъ изъ двухъ орудій лѣваго борта. Большею частію онъ не успѣвалъ хорошо навести орудія, и снаряды его ложились на островъ, лежащій отъ насъ значительно влѣво; кромѣ того, онъ очень часто почему-то стрѣлялъ картечью, которая не пролетала и четвертой части раздѣлявшаго насъ разстоянія. Покамѣстъ мы успѣли сдѣлать 10 выстрѣловъ, онъ сдѣлалъ 15, но наши выстрѣлы, хотя и рѣдкіе, были направлены превосходно. Послѣ 4 выстрѣла, видя что у непріятеля постоянный недолетъ, я приблизился къ нему на 1.500, а потомъ и на 1.000 саженъ, стрѣляя все время дистанціонными гранатами. 5-й снарядъ нашъ разорвался на палубѣ монитора около дымовой трубы и произвелъ пожаръ, который туркамъ удалось потушить не ранѣе какъ черезъ $\frac{1}{4}$ часа. На разстояніи 1.000 саженъ снаряды «Царевича» стали тоже долетать до монитора и однимъ изъ нихъ была чрезвычайно удачно сбита шлюпка, висѣвшая на правыхъ кормовыхъ бокацахъ. Зажженные костры, какъ и оказалось въ дѣйствительности, были сигналами о помощи, такъ какъ уже черезъ 20 минутъ отъ Силистріи показались сначала одинъ, а потомъ и другой дымъ пароходовъ. Я слѣдилъ за приближающимися подкрѣпленіями, но рѣшился продолжать бой до послѣдней

минуты. Такъ какъ мониторъ почти при каждомъ поворотѣ дѣлалъ попытку броситься на насъ, то я приготовился для минной атаки и приказалъ мичману *Балю*, на «Птичкѣ», выдвинуться нѣсколько впередъ за островъ Бочу. Каждый разъ однакожъ, какъ мониторъ поворачивался къ намъ носомъ и спускался внизъ,—нашъ мѣткій выстрѣлъ и движеніе впередъ заставляли его снова прижаться къ берегу. Изъ 15 сдѣланныхъ мониторомъ выстрѣловъ, только одинъ легъ близко къ намъ, и какъ разъ въ то время, когда между мною и «Царевичемъ» было очень небольшое разстояніе: осколкомъ разорвавшейся гранаты нѣсколько расщепило у меня носовой фальшрей, а у *Шестакова* перебило его сигнальную мачту. Нашъ 6-й, 7-й и проч. выстрѣлы буквально осыпали дождемъ осколковъ палубу монитора, а 10-й выстрѣлъ снова зажегъ палубу, и на этотъ разъ пожаръ принялъ такіе размѣры, что мониторъ пересталъ стрѣлять и, приставъ къ берегу, сталъ высаживать туда свою команду. Въ ту минуту удачно пущенная *Шестаковымъ* картечная граната произвела еще большее смятеніе, и мы, уже считая мониторъ своею добычею, двинулись ближе къ берегу, какъ показавшіеся въ это время изъ-за мыса пароходъ, а за нимъ и другой мониторъ бросились на помощь первому и открыли на насъ огонь. Въ то же время конная батарея, спустившись изъ верхняго лагеря, стала на позиціи у кордона и сдѣлала по насъ первый довольно удачный выстрѣлъ. Я далъ сигналъ къ отступленію и, повернувшись кормою къ непріятелю, открылъ огонь одновременно изъ обоихъ 4-фунт. кормовыхъ орудій какъ по бросившемуся за нами пароходу, такъ и по береговой батареи.

Катеръ «Царевичъ» своими мѣткими и частыми выстрѣлами по пароходу и смѣлыми движеніями много содѣйствовалъ тому, что погоня была скоро оставлена.

Въ 2 часа пополудни мы со всѣми судами благополучно прибыли въ Шокаричи. Кромѣ названныхъ мною ничтожныхъ поврежденій, никакого другого урона непріятель намъ не нанесъ; отъ дѣйствія же нашей артиллеріи, мониторъ если и не будетъ совершенно выведенъ изъ строя, то во всякомъ случаѣ онъ имѣетъ серьезныя поврежденія и значительное число раненыхъ и убитыхъ. Успѣхомъ этого перваго артиллерійскаго дѣла между нашими и турецкими судами на Дунаѣ я исключительно обязанъ отличной распорядительности и энергіи пор. *Максимовича*, командовавшаго батареею, и хладнокровію команды и въ особенности артиллерійской прислуги, теперь уже привыкшей отлично работать подъ огнемъ. Кромѣ того, на успѣхъ дѣла несомнѣнно имѣло вліяніе замѣчательное единство дѣйствій всѣхъ трехъ судовъ, готовыхъ во всякую минуту парализовать всякую смѣлую попытку непріятеля. Этою энергическою поддержкою я обязанъ командирамъ катеровъ—мичману *Балю* и въ особенности лейтенанту *Шестакову*. Много также я обязанъ общимъ успѣхомъ дѣла отличному состоянію механизмовъ всѣхъ судовъ отряда, нахо-

дящихся, благодаря подпор. *Синебрюхову*, постоянно въ блестящемъ порядкѣ, не смотря на продолжительную и трудную работу.

Завтра съ разсвѣтомъ предполагаю на катерѣ «Птичка» пойти въ Калараш для рекогносцировки подъ Силистрію. Обо всемъ послѣдующемъ буду имѣть честь сообщить вашему превосходительству въ новомъ донесеніи. Подписалъ: лейтенантъ *Дубасовъ*.

170.

Командиръ XIV арм. корпуса Начальнику Штаба арміи, 9 іюля 1877 г., № 1376, г. Черноводы.

(Воен.-Учен. Арх., отд. II, д. № 5281, стр. 342).

Секретно.

Послѣ произведеннаго загражденія Сулинскаго гирла, потопленіемъ судовъ съ камнями ниже Тульчи, и обмелѣнія Килійскаго и Георгіевскаго гирлъ, нельзя ожидать, чтобы турецкіе мониторы и пароходы могли подняться вверхъ по Дунаю. Высадки значительной части турецкихъ войскъ трудно ожидать въ этой мѣстности, но партіи въ нѣсколько сотъ человѣкъ могутъ быть высажены въ самыхъ низовьяхъ Дуная, для грабежа и сожженія прибрежныхъ селеній. По доходящимъ теперь свѣдѣніямъ, непріятель, ободренный благопріятными для него извѣстіями изъ Азіатской Турціи, можетъ предпринять подобныя покушенія; а потому я сдѣлалъ распоряженіе усилить средства для обороны Нижняго Дуная, назначивъ г.-м. *Александрову*, командующему войсками отъ Браилова до моря,—10 роты Владимірскаго пѣх. полка, 3-й резервный баталіонъ, 4 орудія 1-й батареи 16-й арт. бригады, 5 сотенъ Донского казачьяго № 4 полка и дивизіонъ пигушей.

Сообщая о семъ вашему высокопревосходительству, имѣю честь присовокупить, что войска ввѣреннаго мнѣ корпуса, по занятіи линіи Черноводы—Кюстенджи, въ настоящее время расположены: штабъ корпуса въ Черноводахъ, два полка 17-й дивизіи въ 3—4 верстахъ впереди Черноводъ, а два другихъ полка той же дивизіи у Малаго Троянова вала, у Дуная; 1-я бригада 18-й пѣх. дивизіи съ 3 батареями—западнѣе с. Бурлакъ, 2-я бригада той же дивизіи съ 3 батареями—у д. Алибачаиръ; 1-я бригада 1-й Донской дивизіи съ 2 конными батареями—у д. Малчева, 2-я бригада той же дивизіи съ 1 конною батареею—у д. Махмуджіой; Донской № 29 полкъ съ 4 орудіями Донской № 4 батареи—въ Кюстенджи. Четыре 24-фунт. орудія, взятыя съ батарей у Браилова и Рени, перевезены къ оконечности Малаго Троянова вала у Дуная; въ 10 верстахъ къ югу отъ Черноводъ строится для нихъ батарея, которая будетъ хорошо обстрѣливать Дунай до Россеваты. Подписалъ: г.-м. *Циммерманъ*.

171.

Начальникъ Штаба арміи Военному Министру (письмо), 9 іюля 1877 г., бивакъ у Тырнова.

(Воен.-Учен. Арх., отд. II, д. № 4943, стр. 273).

По докладѣ Его Императорскому Высочеству Главнокомандующему письма вашего высокопревосходительства отъ 7 іюля за № 280, Великій Князь отдалъ вмѣстѣ съ симъ приказаніе, чтобы г.-л. *Циммерманъ* сдѣлалъ немедленно распоряженіе о сборѣ 61-го пѣх. Владимірскаго полка съ батареею и 4-мъ казачьимъ полкомъ къ Галацу и о направленіи этого отряда желѣзною дорогою черезъ Букарестъ во Фратешти, откуда онъ прослѣдуетъ черезъ Зимницу, Царевицъ, Павло и Бѣлу на присоединеніе къ своему корпусу. Г.-л. *Каталею* сообщено, чтобы онъ составилъ расписаніе для движенія по желѣзной дорогѣ и сообщилъ его галацкому коменданту для передачи къ исполненію начальнику означеннаго отряда, г.-м. *Александрову*. Прибытіе всего отряда къ Зимницѣ едва-ли состоится ранѣе 1 августа.

Вмѣстѣ съ тѣмъ Великій Князь Главнокомандующій приказалъ сообщить вашему высокопревосходительству о слѣдующемъ:

Генеральнаго штаба подполк. *Лавровъ*, привезшій отъ геп. *Семеки* письмо съ изложеніемъ его соображеній, заявилъ, что командующій Одесскимъ военнымъ округомъ полагаетъ вполнѣ возможнымъ отдѣлить для дѣйствій на Нижнемъ Дунаѣ не только бывшій отрядъ ген. *Веревкина*, но и всю 36-ю пѣх. дивизію.

Его Императорское Высочество Главнокомандующій, соглашаясь съ тѣмъ, что исполненіе этого предположенія вполнѣ отвѣчаетъ современной обстановкѣ, приказалъ сообщить о семъ вашему высокопревосходительству, съ просьбою доложить о томъ Государю Императору. Если Его Величество изволитъ признать возможнымъ привести это въ исполненіе, то Великій Князь полагаетъ, что было бы полезно прямо отъ вашего высокопревосходительства предложить командующему войсками Одесскаго военнаго округа немедленно направить къ Браилову ту часть 36-й пѣх. дивизіи, которая останется свободною отъ предпріятія на Дунайскія гирла, и предоставить ее затѣмъ въ полное распоряженіе г.-л. *Циммермана*, для усиленія его корпуса. Получивъ такое подкрѣпленіе, г.-л. *Циммерманъ* могъ бы предпринять болѣе рѣшительныя дѣйствія и оказать болѣе значительное вліяніе на ходъ главныхъ операцій, притянувъ на себя большія силы непріятеля изъ Шумлы и Варны и затруднивъ ему тѣмъ возможность перехода въ наступленіе въ направленіи на Рущукъ и Тырново, подвергая большой опасности его сообщенія въ случаѣ такого движенія.

По приказанію Великаго Князя Главнокомандующаго, я сообщилъ о вышеизложенномъ, пока только въ видѣ предупрежденія, какъ г.-ад. *Семекѣ*,

такъ и г.-л. *Циммерману*. Послѣднему сообщаю, что если часть 36-й пѣх. дивизіи будетъ направлена на соединеніе съ его корпусомъ, то онъ долженъ дать ей дальнѣйшее направленіе по прямому соглашенію съ г.-ад. *Семекою*.

О послѣдующемъ прошу не оставить увѣдомить для доклада Его Императорскому Высочеству Главнокомандующему.

Прошу принять увѣреніе въ искреннемъ почтеніи и совершенной преданности. *А. Непокойчицкій*.

172.

Начальникъ Штаба арміи Начальнику Нижне-Дунайскаго отряда, 9 іюля 1877 г., № 766, г. Тырновъ.

(Воен.-Учен. Арх., отд. II, д. № 4845, т. II, стр. 66—70).

Командующій войсками Одесскаго военнаго округа извѣстилъ военнаго министра о томъ, что онъ находитъ возможнымъ оставить бывшій отрядъ г.-л. *Веревкина* для занятія низовьевъ Дуная. Изъ сообщеній же офицера, командированнаго сюда г.-ад. *Семекой* для приведенія къ окончанію вопроса о расположеніи войскъ VII арм. корпуса на Нижнемъ Дунаѣ, оказалось, что, по личному мнѣнію г.-ад. *Семеки*, для этой цѣли можно было бы отдѣлить не только отрядъ г.-л. *Веревкина*, но и всю 36-ю пѣх. дивизію.

Видя въ такомъ усиленіи войскъ ввѣреннаго вашему превосходительству отряда лишь залогъ успѣха и расширенія наступательныхъ операцій, Великій Князь Главнокомандующій, съ своей стороны, просилъ командующаго войсками Одесскаго округа о томъ, чтобы, по полученіи разрѣшенія на присоединеніе къ дѣйствующей арміи всей 36-й пѣх. дивизіи, на Нижній Дунай была бы тотчасъ же двинута часть, назначенная для его занятія, а остальныя войска—къ Браилову и далѣе, по вашему указанію, для усиленія ввѣреннаго вамъ отряда.

Во всякомъ случаѣ, такъ какъ уже послѣдовало Высочайшее соизволеніе на оставленіе отряда г.-л. *Веревкина* на Нижнемъ Дунаѣ, Великій Князь Главнокомандующій приказалъ присоединить пынѣ къ IV арм. корпусу отдѣленный отъ него отрядъ г.-м. *Александрова*.

Вслѣдствіе этого прошу ваше превосходительство сдѣлать распоряженіе о направленіи отряда г.-м. *Александрова* въ Галацъ, ко времени, назначенному для перевозки его отряда по желѣзнымъ дорогамъ, о чемъ г.-м. *Александровъ* будетъ поставленъ въ извѣстность начальникомъ военныхъ сообщеній арміи, черезъ галацкаго коменданта. Отъ Фратешти, конечнаго пункта желѣзнодорожной перевозки, отрядъ долженъ слѣдовать по прилагаемому при семъ маршруту, въ одномъ эшелонѣ[1]).

[1]) Маршрутъ при дѣлѣ. *Ред.*

Г.-м. *Александрову* надлежитъ донести полевому штабу и полевому интенданту арміи о числахъ дней слѣдованія отъ Фратешти, которые будутъ проставлены имъ въ прилагаемомъ маршрутѣ. Подписалъ: г.-ад. *Непокойчицкій*.

173.

Военный Министръ Начальнику Штаба арміи (письмо), 11 іюля 1877 г., г. Бѣла.

(Воен.-Учен. Арх., отд. II, д. № 5281, стр. 371).

Милостивый государь Артуръ Адамовичъ, на письмо ваше отъ 9 іюля, относительно замѣны на Нижнемъ Дунаѣ оставленныхъ тамъ частей IV корпуса попрежнему войсками 36-й пѣх. дивизіи, имѣю честь увѣдомить ваше высокопревосходительство, что Государь Императоръ изволилъ одобрить представленное г.-ад. *Семекой* предположеніе, въ томъ видѣ, въ какомъ оно изложено въ его письмѣ ко мнѣ, т. е. ограничить кругъ дѣйствій 36-й пѣх. дивизіи собственно дельтою Дуная, удержавъ за этою дивизіею прежнее ея назначеніе—охранять прибрежье морское. Поэтому на эту дивизію никакъ нельзя возложить и дѣйствій наступательныхъ за Дунаемъ; а потому не представляется ни возможности, ни надобности подчинять ее командиру XIV корпуса. Дивизія эта должна остаться въ полномъ подчиненіи командира VII корпуса и начальства Одесскаго округа. *Д. Милютинъ*.

174.

Командиръ XIV арм. корпуса г.-м. Андріянову, 10 іюля 1877 г., № 130.

(Воен.-Учен. Арх., отд. II, д. № 4845, т. I, стр. 445).

Секретно.

Прошу ваше превосходительство завтра, въ понедѣльникъ, 11 іюля, идти съ 3 сотнями и 2 орудіями въ с. Усупларъ, а 12 іюля въ Мангалію и, запявъ ее, остаться тамъ одинъ или два дня. Отрядъ такой же силы, фл.-ад. *Милютина*, выйдетъ завтра изъ Кюстенджи и будетъ ночевать около Мусурата, а 12 іюля пойдетъ въ Мангалію; тамъ будетъ слѣдовать консулъ *Бѣлопетковецъ*, совѣтами котораго прошу пользоваться. На возвратномъ пути идите на Караюй, Кючукъ-Енгесъ, Софуларъ, Татаркіой, Бешокъ и Качемукъ въ Махмудъ-кіой, а *Милютинъ* вернется въ Кюстенджи приморскою дорогою. Примите при этомъ надлежащія мѣры предосторожности.

У непріятеля бродятъ партіи башибузуковъ. Подписалъ: г.-л. *Циммерманъ*.

175.

Командиръ XIV арм. корпуса фл.-ад. Милютину, 10 іюля 1877 г., № 132, г. Черноводы.

(Воен.-Учен. Арх., отд. II, д. № 4845, т. I, стр. 442).

Прошу ваше высокоблагородіе завтра, въ понедѣльникъ, 11 іюля, идти съ 3 сотнями и 2 орудіями и почевать около с. Мусурато, войдя въ сношеніе съ г.-м. *Андріяновымъ*, который будетъ почевать въ с. Усунларъ; а на другой день, 12 іюля, идите въ Мангалію, гдѣ и останетесь день или два; съ вами пойдетъ консулъ *Бѣлоцерковецъ*, котораго совѣтами прошу пользоваться. На возвратномъ пути можете въ одинъ день вернуться въ Кюстенджи приморской дорогой. Принимайте походомъ надлежащія мѣры предосторожности, у непріятеля на этомъ пространствѣ могутъ быть небольшія партіи башибузуковъ. Подписалъ: г.-л. *Циммерманъ*.

176.

Командиръ XIV арм. корпуса фл.-ад. графу Орлову-Денисову, 10 іюля 1877 г., № 131, г. Черноводы.

(Воен.-Учен. Арх., отд. II, д. № 4845, т. I, стр. 444).

Вмѣстѣ съ симъ посылаю фл.-ад. *Милютина* съ 3 сотнями и 2 орудіями въ Мангалію; вы остаетесь въ Кюстенджи съ одною сотнею и 2 орудіями. Фл.-ад. *Милютинъ* пробудетъ въ этомъ поискѣ 4 или 5 дней и вернется въ Кюстенджи. Поддерживайте, черезъ казаковъ-нарочныхъ, съ нимъ сообщеніе и доносите мнѣ ежедневно. Донесеніе о занятіи Мангаліи всего удобнѣе будетъ послать ко мнѣ черезъ Кюстенджи. (Безъ подписи [1]).

177.

Командиръ XIV арм. корпуса Главнокомандующему, 10 іюля 1877 г., № 140, г. Черноводы.

(Воен.-Учен. Арх., отд. II, д. № 4943, стр. 9).

Секретно.

Имѣю честь донести Вашему Императорскому Высочеству, что при поискахъ небольшихъ казачьихъ отрядовъ на разстояніи до 40 верстъ впередъ отъ Меджидіе, по направленію на Базарджикъ, и отъ Черноводъ верстъ на 25 вверхъ по Дунаю непріятель нигдѣ не открытъ. *Али-Риза-паша* съ отрядомъ своимъ отъ Меджидіе ушелъ на Базарджикъ; дальнѣйшее направленіе его неизвѣстно, такъ какъ здѣшніе жители отказываются идти собирать свѣдѣнія, а если ихъ принуждать къ тому, то они, побродивъ два дня недалеко отъ

[1]) Засвидѣтельствованная черновая. *Ред.*

русскихъ войскъ, возвращаются и даютъ очень невѣрныя показанія. Изъ Кюстенджи небольшое число турецкихъ войскъ, тамъ бывшее, перевезено въ Варну; изъ Черноводъ тамошній небольшой отрядъ отправился въ Силистрію. *Али-Риза-паша* отступалъ очень поспѣшно; по дорогѣ казаки находили оставленные подводы, патронные ящики, изъ которыхъ патроны разбросаны, сухари и пр.; найдено нѣсколько турокъ, умершихъ отъ ранъ и покинутыхъ на дорогѣ [1]).

Третьяго дня вечеромъ прибыли изъ Силистріи пятеро тамошнихъ жителей,—два болгарина, два грека и одинъ армянинъ—торговцы тайно ушедшіе изъ города за два дня передъ тѣмъ. Они сообщили, что болѣе половины населенія Силистріи вышло еще задолго передъ тѣмъ, что число войскъ тамъ уменьшилось, что въ укрѣпленіяхъ дѣятельно продолжаются работы, больныхъ въ войскахъ, какъ слышно, не очень много. Въ Силистріи шесть госпиталей. Цѣна мяса на рынкѣ двадцать пять бань око, хлѣба много и дешевъ. Старшимъ начальникомъ войскъ—(ферикъ (генералъ-лейтенантъ) *Сюлями-паша*, подъ нимъ ливы (генералъ-маіоры)—*Хассанъ* и *Гуссейнъ-паши*. Болѣе интересныя свѣдѣнія получены отъ двухъ турецкихъ лазутчиковъ румынъ, задержанныхъ вчера; они были при турецкихъ войскахъ два мѣсяца, знаютъ отлично мѣстность около Силистріи, сами сознались, что посланы были турецкимъ начальствомъ собрать свѣдѣніе о русскихъ войскахъ. Показали, что въ Силистріи войска отъ 10 до 12 тыс., крѣпость снабжена провіантомъ на долгое время, передовые форты соединены между собою путями, по которымъ скрытно отъ осаждающаго удобно провозить орудія; во всѣхъ фортахъ телеграфы; работы на укрѣпленіяхъ продолжаются, дѣлаются блиндажи, траверзы и пр. Между жителями паника, хлѣбъ на поляхъ въ окрестностяхъ Силистріи еще не снятъ. Показанія этихъ двухъ лазутчиковъ, относительно военныхъ судовъ въ Силистріи, лейт. *Дубасовъ*, бывшій недавно подъ Силистріею, нашелъ вполнѣ вѣрными, и я отдалъ ихъ *Дубасову*, который вчера, 9 іюля, съ разсвѣтомъ, съ пароходомъ и паровыми катерами пошелъ вверхъ по Дунаю къ с. Грабали, для рекогносцировокъ.

Мусульманскія селенія въ раіонѣ 30 вер. отъ Черноводъ—Меджидіе брошены жителями, далѣе населеніе мусульманское еще осталось.

Здоровье войскъ пока еще въ хорошемъ состояніи; 7 іюля больныхъ было менѣе тысячи человѣкъ, что составляло $3\frac{0}{0}$, не считая оставленныхъ въ Россіи, тому назадъ около 3 мѣсяцевъ, болѣе 500 человѣкъ, изъ которыхъ, конечно, теперь большая часть выздоровѣла. Начинаетъ, однако, показываться въ нѣкоторыхъ полкахъ поносъ, повидимому отъ постояннаго употребленія сухарей (diarrhée de biscuit). Привезено 8 іюля 600 пуд. хлѣба и приняты мѣры товариществомъ печь хлѣбъ въ Черноводахъ и Меджидіе. Не могу умол-

[1]) Всѣхъ военноплѣнныхъ взято до сихъ поръ (?) человѣкъ. Между ними маіоръ египетскихъ войскъ, офицеръ башибузуковъ, 7 нижнихъ чиновъ изъ низама,—остальные башибузуки. (Выноска подлинника).

чать, что корпусный интендантъ и многіе изъ его подчиненныхъ не показываютъ большой распорядительности, опытности и усердія.

Сдѣлано распоряженіе о кошеніи сѣна. Около Черноводъ много хорошей травы, на земляхъ, которыя, по словамъ мѣстныхъ жителей, принадлежатъ *Мидхадъ-пашѣ*.

При семъ прилагаю донесеніе бывшаго консула въ Тульчѣ, надворнаго совѣтника *Бѣлоцерковца*, о сдѣланныхъ имъ распоряженіяхъ по возстановленію гражданскаго порядка и устройства въ занятомъ нами краѣ. Присовокупляю, что г. *Юзефовичъ*, назначенный гражданскимъ начальникомъ Тульчинскаго санджака, и г. *Бѣлоцерковецъ*, который теперь находится въ Кюстенджи, какъ люди, отлично знающіе край и здѣшніе языки, извѣстные и мѣстному населенію,—болѣе чѣмъ кто-либо могли выполнить такую трудную задачу. *Бѣлоцерковецъ* сообщилъ мнѣ, что многіе мирные татары возвращаются въ свои жилища около Кюстенджи и что онъ принялъ мѣры, дабы ихъ успокоить, водворить и обезопасить отъ грабежей и насилій болгаръ и румынъ. Завтра, 11 іюля, посылаю конные отряды для обхода края въ разныхъ направленіяхъ. Фл.-ад. *Милютинъ* съ 3 сотнями и 2 орудіями пойдетъ изъ Кюстенджи на Мусуратъ въ Мангалію, г.-м. *Андріяновъ*, съ такимъ же отрядомъ, изъ с. Махмудкіой чрезъ Усупларъ въ Мангалію, куда прибудетъ и *Бѣлоцерковецъ*, для устройства въ Мангаліи гражданскаго управленія. Отряды потомъ возвратятся на прежнія мѣста по другимъ дорогамъ. Изъ с. Малчева, завтра, 11 іюля, посланъ будетъ такой же отрядъ за с. Кузгунъ къ сторонѣ Силистріи для рекогносцировки.

Сейчасъ прибыло на пароходѣ 250 нижнихъ чиновъ, выздоровѣвшихъ, изъ Браилова. Подписалъ: г.-л. *Циммерманъ*.

178.

Телеграмма Командира XIV арм. корпуса г.-ад. Непокойчицкому, 10 іюля 1877 г., Браиловъ.

(Воен.-Учен. Арх., отд. II, д. № 5281, стр. 326).

Доношу вашему высокопревосходительству, что давно не имѣю бумагъ изъ главной квартиры. Телеграмму о *Байковѣ*, посланную вами 4 іюля, получилъ сегодня, 10 іюля. У меня ежедневно приходятъ пароходы изъ Браилова, задержка далѣе. Приказы дѣйствующей арміи не получалъ болѣе мѣсяца. Послалъ *Гершельмана* 5 іюля съ бумагами, посылаю сегодня офицера съ бумагами въ главную квартиру Наслѣдника, такъ какъ вы приказали сообщить вамъ черезъ Его Высочество. У насъ все благополучно. Всѣ приказанія Великаго Князя исполнены. Посылаю конные отряды впередъ на пятьдесятъ верстъ для обхода края. *Циммерманъ*.

179.

Командиръ XIV арм. корпуса Великому Князю Алексію Александровичу, 10 іюля 1877 г., № 142.

(Воен.-Учен. Арх., отд. II, д. № 4845, т. I, стр. 446).

Долгомъ считаю свидѣтельствовать предъ Вашимъ Императорскимъ Высочествомъ объ усердной и полезной службѣ всѣхъ чиновъ морского вѣдомства, состоящихъ при ввѣренномъ мнѣ корпусѣ. Не нахожу словъ, чтобы достаточно похвалить моряковъ и ихъ отличную во всѣхъ отношеніяхъ дѣятельность. Моряки на всякое военное дѣло способны. Командиръ черноморскаго отряда кап.-лейт. *Беклешовъ* показалъ особенную распорядительность и знаніе дѣла. При личномъ участіи и наблюденіи его поставлены загражденія на Серетѣ—ниже барбошскаго моста и на Дунаѣ—у Рени, Браилова и Гирсова; онъ же снарядилъ и отправилъ экспедицію лейт. *Дубасова*, 14 мая, противъ турецкихъ броненосцевъ, которая достигла такихъ блистательныхъ результатовъ; занимался заготовленіемъ и устройствомъ перевозочныхъ гребныхъ судовъ и баржъ для переправы; принималъ участіе при наводкѣ и установкѣ моста отъ Браилова къ Гечету; подъ его наблюденіемъ производилась перевозка на баржахъ и пароходахъ войскъ и обозовъ изъ Браилова въ Мачинъ и въ настоящее время перевозка въ Черноводы водою продовольственныхъ припасовъ и осадныхъ орудій.

Повергая на благоусмотрѣніе Вашего Императорскаго Высочества полезную служебную дѣятельность кап.-лейт. *Беклешова*, испрашиваю ходатайства о производствѣ его въ слѣдующій чинъ кап. 2-го ранга, присовокупляя, что онъ въ настоящемъ чинѣ уже шестой годъ—съ 1 января 1872 года. (Безъ подписи [1]).

180.

Подполк. Байковъ Командиру XIV арм. корпуса, 11 іюля 1877 года, № 21, г. Каларашъ.

(Воен.-Учен. Арх., отд. II, д. № 4845, т. I, стр. 474—478).

Я имѣлъ честь получить предписаніе вашего превосходительства за № 1344.

Съ цѣлью снять кроки мѣстности и укрѣпленій восточнѣе Силистріи [2]), я отправился третьяго дня, въ $11\frac{1}{2}$ часовъ ночи, подъ прикрытіемъ 40 человѣкъ 40-го Донского каз. полка при двухъ офицерахъ (хорунжихъ *Духовскомъ* и *Смирновѣ*), и вчера, передъ полуднемъ, благополучно возвратился съ этой рекогносцировки. Во время производства ея и вскорѣ послѣ раз-

[1]) Засвидѣтельствованная черновая. *Ред.*

[2]) См. №№ 159, 163 и 166. *Ред.*

свѣта, мимо насъ, въ разстояніи не болѣе ста саженей, прошла военная шкуна, шедшая снизу къ Силистріи. Хотя на мачтѣ ясно былъ виденъ часовой, а на палубѣ нѣсколько человѣкъ, но я не разрѣшилъ казакамъ стрѣлять по нимъ, какъ во избѣжаніе напрасныхъ потерь, такъ и потому, что это могло бы помѣшать окончанію моей работы.

Вскорѣ по моемъ возвращеніи, сюда прибыли лейт.: *Дубасовъ* и *Шестаковъ* и сообщили мнѣ о своемъ намѣреніи произвести рекогносцировку къ Силистріи, съ цѣлью опредѣлить, какія тамъ стоятъ суда. Я воспользовался этимъ случаемъ, чтобы провѣрить сдѣланныя мною по утру наблюденія, и въ 3 часа пополудни отправился, вмѣстѣ съ помянутыми офицерами, на паровомъ катерѣ, по Гура-Борчи, въ сопровожденіи конвоя изъ 11 казаковъ, съ полковымъ адъютантомъ хорунжимъ *Студеникинымъ*. При обѣихъ этихъ рекогносцировкахъ мнѣ удалось снять кроки мѣстности и укрѣпленій восточнѣе Силистріи, каковые кроки при семъ прилагаются [1]). Но при этомъ считаю себя обязаннымъ заявить, что по отдаленности отъ праваго берега Дуная пункта, съ котораго я работалъ (пунктъ этотъ нѣсколько выше впаденія р. Борчи и на кроки обозначенъ крестикомъ), я не смѣю ручаться за точность самаго кроки и очертанія укрѣпленій, которыя я нанесъ такъ, какъ они мнѣ казались.

Въ поясненіе къ кроки имѣю честь вашему превосходительству донести нижеслѣдующее:

Фортъ Арабъ-Табія сомкнутый, исходящею своею частію обращенный на югъ. Внутри форта большой пороховой погребъ *(а)* и какая то большая казематированная многоугольная постройка *(б)*. Къ горжѣ форта примыкаетъ валъ, какъ можно полагать—составляющій его внутренній редюитъ (внутри послѣдняго стоитъ большая зеленая палатка паши). Отъ лѣваго тылового угла форта спускается по направленію къ батареѣ *В* валъ *(в, в, в)* весьма неправильнаго очертанія, со рвомъ *(г, г, г)*, ему не параллельнымъ. Къ валу примыкаютъ, ниже Арабъ-Табіи, два вала *(д, е)*; послѣдній съ амбразурами и своею лѣвою окопечностію упирается въ фортъ Песчаный, имѣющій видъ люнета. Валъ *в* вмѣстѣ со рвомъ *г*, можетъ быть служатъ крытымъ сообщеніемъ между фортами *В*, Арабъ-Табіей и Песчанымъ. Въ послѣднемъ имѣется военный госпиталь, состоящій изъ большой, какъ кажется деревянной постройки *(ж)* въ самомъ Песчаномъ фортѣ, и нѣсколькихъ бараковъ *(з)* лѣвѣе его.

Батарея *В* открыта съ горжи и имѣетъ столь значительную профиль, что поверхность ея видна надъ деревьями острова Гопа. Я могъ ясно различить въ ней два фронта: одинъ, обращенный къ Гура-Борчіи, другой внизъ по Дунаю. Назначеніе этого форта вѣроятно заключается въ обстрѣливаніи р. Гура-Борчи и Дуная и во фланкированіи форта *Б*.

[1]) Кроки при дѣлѣ не оказалось. *Ред.*

Фортъ *Б*, по своему страшному расположенію и очертанію, заставляетъ задуматься надъ вопросомъ: какое онъ можетъ имѣть назначеніе. Расположенъ онъ въ низинѣ и находится подъ полнымъ командованіемъ съ высотъ, на которыхъ расположены фортъ *А* и батарея *Г*. Фортъ этотъ имѣетъ видъ большого редута съ двойнымъ брустверомъ—главнымъ и другимъ передовымъ, на трехъ фасахъ, параллельнымъ къ главному валу, съ восточной же стороны образующимъ исходящій уголъ. Профиль главнаго вала вообще весьма значительна, но не одинакова; такъ, высшую его часть, дефилирующую прочіе фасы, составляетъ юго-восточный уголъ. Кромѣ того фортъ дефилированъ траверсами, а два траверса устроены поперекъ рва и валганга передового бруствера. Какъ кажется, единственное объясненіе, какое можно дать назначенію форта *Б*—это служить редюитомъ для форта *А* и батареи *Г*, съ тѣмъ чтобы мѣшать осаждающему утвердиться въ нихъ по ихъ взятіи.

Батареи *Д* и *Г*—обѣ открытыя съ горжи, безъ фланковъ, весьма сильной профили и съ нѣсколькими траверсами. Въ батареѣ *Д* имѣется пороховой погребъ *(и)*, прикрытый съ обѣихъ сторонъ траверсами, изъ коихъ лѣвый особенно великъ. Съ паденіемъ батареи *Г*, батареѣ *Д* будетъ трудно держаться, такъ какъ она находится гораздо ниже батареи *Г*, но съ другой стороны и осаждающему будетъ весьма трудно утвердиться на мѣстѣ расположенія послѣдней батареи, подъ перекрестнымъ огнемъ съ Арабъ-Табіи, батареи *Д* и форта *Б*.

Фортъ *А* составляетъ самое сильное изъ всѣхъ передовыхъ укрѣпленій восточной половины Силистрійскаго укрѣпленнаго лагеря. Подобно форту *Б* и фортъ *А* состоитъ изъ двухъ брустверовъ—главнаго и передового, раздѣленныхъ между собою рвомъ. Главный валъ неправильнаго очертанія и кажется какъ будто состоитъ изъ двухъ, примкнутыхъ одинъ къ другому, люнетовъ неравной величины—сѣвернаго бо́льшаго и южнаго мѣньшаго. Лѣвый фасъ сѣвернаго люнета сломанъ: лѣвая его часть обращена къ Гура-Борчіи, правая къ острову Веке. На этомъ фасѣ всего пять амбразуръ. На исходящемъ его углу обнаружено орудіе большого калибра. Главный валъ имѣетъ профиль по меньшей мѣрѣ въ 25 футъ. Второй валъ съ сѣверной стороны заходитъ за главный и замыкаетъ отсюда его горжу (имѣется ли второй валъ и таково ли его очертаніе съ южной стороны—того опредѣлить невозможно).

Не смотря на силу форта *А*, подступъ къ нему съ восточной стороны и по береговымъ высотамъ, какъ кажется, не представляетъ особыхъ затрудненій, такъ какъ не далѣе какъ саженяхъ въ двухстахъ отъ него имѣется высота, если не командующая имъ, то во всякомъ случаѣ не ниже его. Возможностію дѣйствовать поверхъ этой высоты и объясняются тѣ громадные размѣры, которые даны главному валу форта.

Работы по окончанію форта *А* (равно какъ и форта *Б* и батареи *Г*) продолжаются безостановочно и посредствомъ большого числа рабочихъ.

Кромѣ этихъ фортовъ, о которыхъ мною уже было упомянуто въ рапортѣ вашему превосходительству отъ 4 іюля, обнаружено еще слѣдующее:

1) Между фортами *А* и *Б* большая четырехъ-угольная земляная постройка *(Е)* съ валомъ и рвомъ. По всѣмъ примѣтамъ можно полагать, что это огромный пороховой погребъ, преимущественно предназначаемый для форта *А*. Этотъ погребъ совершенно закрытъ мѣстностію отъ дѣйствія артиллеріи осаждающаго фортъ *А*.

2) На островѣ Гопо небольшой валъ *(к)*. По его незначительнымъ размѣрамъ—это, вѣроятно, укрѣпленіе для пѣхоты, назначенное для дѣйствія по устью Гуры Борчи.

3) Островъ Гопо, въ настоящее время, совершенно проходимъ. Судя по подробной картѣ, между этимъ островомъ и правымъ берегомъ Дуная имѣются еще два острова. Вѣроятно за послѣднимъ изъ нихъ расположена масса судовъ, мачты которыхъ виднѣются надъ самымъ правымъ берегомъ.

4) Въ восточной части города два бѣлые флага съ краснымъ полумѣсяцемъ надъ большимъ каменнымъ зданіемъ—вѣроятно госпиталь.

Положеніе лагерей нѣсколько измѣнилось. Теперь видны три большіе лагеря: у фортовъ *А*, Арабъ-Табіи и Меджидіе. Самый большой—у Арабъ-Табіи. Кромѣ того пять маленькихъ лагерей или группъ палатокъ обозначены на крокн трехъугольниками. По частнымъ свѣдѣніямъ, болѣе лагерей не имѣется. Если это справедливо, то по видимымъ лагерямъ можно прійти къ заключенію, что число войскъ, находящихся въ настоящее время въ Силистріи, недостаточно для защиты всѣхъ ея фортовъ и активныхъ дѣйствій впѣ черты укрѣпленнаго лагеря (сообщенное мною свѣдѣніе, что въ Силистріи не болѣе 10.000 человѣкъ, подтверждается новыми свѣдѣніями).

По нѣкоторымъ свѣдѣніямъ, орудій въ крѣпости недостаточно (какъ говорятъ, всего около 60); запасовъ же продовольствія довольно; между прочимъ имѣется два большіе магазина, наполненные пшеничною мукою. Что же касается фуража, то его надо добывать впѣ черты лагеря.

По сдѣланнымъ мною до сихъ поръ наблюденіямъ, я позволяю себѣ прійти относительно силистрійскаго укрѣпленнаго лагеря къ слѣдующимъ заключеніямъ:

1) Слабая его сторона вообще заключается въ томъ, что укрѣпленія его мало выдвинуты впередъ отъ крѣпости; такъ, фортъ Меджидіе лежитъ отъ города въ $1\frac{1}{2}$, Арабъ-Табія въ 2, фортъ *А* въ 4 верстахъ.

2) Сильнѣйшую его часть составляетъ сторона, лежащая восточнѣе Силистріи; западная же, защищаемая всего только фортомъ Меджидіе и одною батареею, гораздо доступнѣе.

3) Лагерь расположенъ на скатѣ высотъ къ Дунаю, выдвигаясь на береговыя высоты только фортами *А*, Арабскимъ и Меджидіе. Съ паденіемъ одного изъ этихъ фортовъ, оборона лагеря станетъ трудною.

4) Вслѣдствіе того же обстоятельства (расположенія на скатѣ, обращеннома къ Дунаю) самымъ опаснымъ для Силистріи является бомбардированіе съ лѣваго берега Дуная, такъ какъ отсюда открывается внутренность всѣхъ укрѣпленій (исключая фортовъ *А* и Меджидіе) и можно дѣйствовать по городу, судамъ и всѣмъ пороховымъ погребамъ. Мнѣ кажется, что одинмъ бомбардированіемъ съ лѣваго берега можно заставить турокъ не только бросить городъ и ближайшія къ берегу укрѣпленія, но разрушить даже болѣе удаленные и сильнѣйшіе форты (фортъ *А* лежитъ отъ лѣваго берега въ 4, Арабъ-табія въ 3 верстахъ). Мѣстность же на лѣвомъ берегу Дуная, благодаря перелѣскамъ и кустарникамъ, способствуетъ укрытому возведенію батарей, орудія къ которымъ могутъ быть подвезены какъ берегомъ (по исправленіи дороги, ведущей изъ Калараша, преимущественно мостовъ на ней), такъ и по р. Борчѣ, по нѣкоторомъ мѣстами углубленіи ея. Даже при веденіи главныхъ дѣйствій противу Силистріи по правому берегу, таковыя значительно облегчились бы бомбардированіемъ съ лѣваго берега.

Изъ свѣдѣній, добытыхъ за эти дни, самое важное—полученное мною вчера вечеромъ отъ одного крестьянина, бѣжавшаго третьяго дня изъ-за Дуная, а именно: будто турки закладываютъ мины у моста на рѣчкѣ, соединяющей озеро Гирлика съ Дунаемъ, у дер. Буджакъ, у которой, какъ я то видѣлъ, стоитъ значительное число войскъ.

Также точно усилились войска (преимущественно кавалеріею) у передового укрѣпленія, на дняхъ возведеннаго у дер. Острова. Сюда ежедневно приходятъ подводы. Отъ войскъ, тутъ стоящихъ, выставляются аванпосты къ сторонѣ Черноводъ.

Съ передовыхъ постовъ получены донесенія объ усиленіи 10 іюля лагеря противъ дер. Варешты и что, какъ надо полагать, войска, сюда прибывшія, пришли изъ Туртукая и слѣдуютъ къ Силистріи.

9 іюля, послѣ полудня (т. е. вскорѣ послѣ дѣла, которое лейтенантъ *Дубасовъ* имѣлъ съ турецкими пароходами), обнаружено было движеніе значительныхъ массъ войскъ отъ Силистріи къ Острову; вечеромъ они вернулись въ крѣпость.

Съ 8 іюля турки начали небольшими партіями переправляться на нашъ берегъ; хотя они и приближались къ казачьему посту, выдвинутому на полъпути отъ Калараша къ Силистріи, но до перестрѣлки не доходило.

8 же іюля съ фронта *А* производилась перестрѣлка изъ орудій въ южномъ направленіи.

Пароходы ходятъ вверхъ и внизъ отъ Силистріи; вчера же тамъ, у пристани, стояло 4 парохода. По свѣдѣніямъ же еще два парохода стоятъ за островами.

Сегодня къ подполк. *Дмитрову* явились жители дер. Сотопово съ заявленіемъ, что турки вчера забрали изъ дер. Галтина 40 паръ воловъ и ло-

шадей, а изъ дер. Буджакъ перевезли къ Силистріи водяную мельницу; они же сообщили, что турками уничтожены мосты по дорогѣ изъ Черноводъ, у с. Россоваты, Мырленъ и Буджакъ, и снятъ телеграфъ изъ Силистріи въ Меджидіе.

До сихъ поръ, не смотря на всѣ мои старанія, я не могъ добыть шпіона, который взялся бы доставлять мнѣ свѣдѣнія съ того берега. Бѣжавшіе оттуда опасаются взяться за это дѣло, боясь попасть въ руки турокъ. Я обратился къ болѣе вліятельнымъ мѣстнымъ жителямъ, черезъ которыхъ, полагаю, можно будетъ восполнить этотъ недостатокъ. Подписалъ: подполк. *Байковъ*.

181.

Начальникъ 1-й Донской каз. дивизіи Начальнику Штаба XIV арм. корпуса, 11 іюля 1877 г., № 1752, д. Малчево.

(Воен.-Учен. Арх., отд. II, д. № 4845, т. I, стр. 461—462).

Въ поискъ на д. Мусса-Бей предполагаю назначить 4 сотни Донского № 15 полка, при 2 орудіяхъ Донской конной № 16 батареи, подъ начальствомъ командира 15-го полка полк. *Голубинцева*; время отправки этого отряда вполнѣ зависитъ отъ усмотрѣнія командира корпуса, части ввѣренной мнѣ дивизіи всегда готовы; если же его превосходительство желалъ бы предоставить время для поправки лошадей, то я полагалъ бы съ своей стороны послать отрядъ 15 сего іюля, по слѣдующимъ причинамъ: лошади полка № 15 не имѣли зернового фуража въ продолженіе 9 дней, полкъ № 16—8 дней, батареи № 11—9 дней и батареи № 16—6 дней. Все это время лошади стояли на зеленомъ фуражѣ, который—какъ извѣстно—при усиленныхъ трудахъ разслабляетъ лошадей, а не укрѣпляетъ; доказательствомъ можетъ служить, что при передвиженіи 15-го полка изъ д. Алибачаиръ до д. Малчево пристали 4 лошади, а въ 11-й батареи—1 лошадь. Кромѣ того, въ настоящее время въ частяхъ дивизіи не можетъ быть выведено въ строй слѣдующее число лошадей: въ 15-мъ полку—45, въ 16-мъ—51, въ 17-мъ—49, въ 18-мъ—35, въ 11-й батареѣ—1, въ 16-й—1 и въ 17-й—5; почти всѣ эти лошади ссадненныя, а главная причина ссадненія лошадей есть возка травы мертвымъ вьюкомъ. При этомъ способѣ возки фуража, особенно же по здѣшней гористой мѣстности, даже небольшая тяжесть мертваго груза вліяетъ весьма вредно на спины лошадей; а между тѣмъ части дивизіи вынуждены пользоваться этимъ единственнымъ способомъ, потому что немногія повозки, которыми онѣ располагаютъ, должны почти безостановочно ходить за провіантомъ.

А потому, въ настоящее время, признаю рѣшительно невозможнымъ продолжать этотъ порядокъ; нахожу необходимымъ траву возить на повозкахъ, а зерновой фуражъ чтобы подвозило интендантство. Вчера и сегодня оно уже

доставило въ Малчево 15-му полку—на 9 дней, 16-й батареи—на 10 и 11-й батареи—на 5 дней; крайне желательно, чтобы и для другихъ частей и вообще на будущее время эта мѣра была практикуема; въ противномъ случаѣ, зачастую придется отказываться отъ ѣзды за зерновымъ фуражемъ и оставаться на одной травѣ, такъ какъ перевозочныхъ средствъ казачьи полки не имѣютъ. Подписалъ: г.-ад. *Шамшевъ*.

182.

Телеграмма полк. Панкратова [1]) Командиру XIV арм. корпуса, 11 іюля 1877 г., Измаилъ.

(Воен.-Учен. Арх., отд. II, д. № 4845, т. I, стр. 454).

По волѣ Его Высочества Главнокомандующаго арміею, прибылъ полковымъ штабомъ шигушевскаго дивизіона, всѣ чины дивизіона настоятельно, неотступно просятъ ходатайства моего предоставить имъ возможность участвовать перестрѣлкахъ съ непріятелемъ, доказать свою непоколебимую преданность русскому правительству и оправдать высокое довѣріе кавказскаго начальства. Долгомъ считаю просьбу шигушъ представить благоусмотрѣнію вашего превосходительства. *Панкратовъ*.

183.

Телеграмма г.-л. Циммермана г.-ад. Милютину, 11 іюля 1877 г., г. Браиловъ.

(Воен. Учен. Арх., отд. II, д. № 4943, стр. 18—19).

Спѣшу донести объ удачномъ поискѣ *Дубасова* и *Шестакова*. Пароходъ «Николай» и два катера подъ командой *Дубасова*, не доходя верстъ двадцать до Силистріи, открыли огонь по небольшому турецкому лагерю, принудили турокъ отойти; потомъ отрядъ нашъ встрѣтилъ казематированный мониторъ, открылъ огонь по немъ, приближаясь постепенно на тысячу саженъ; пятымъ выстрѣломъ, съ «Николая», произведенъ пожаръ на палубѣ монитора, который турки потушили черезъ четверть часа; десятымъ нашимъ выстрѣломъ произведенъ снова пожаръ, такъ что мониторъ пересталъ стрѣлять, присталъ къ берегу, высаживалъ команду; *Шестаковъ* пустилъ картечную гранату, произвелъ большое смятеніе, но въ это время подошли изъ Силистріи пароходъ и другой мониторъ, на берегъ выѣхала полевая батарея, нашъ отрядъ медленно отступалъ, отстрѣливаясь. Турецкій мониторъ получилъ серьезное поврежденіе, имѣлъ убитыхъ, раненыхъ. У насъ поврежденія самыя ничтожныя, потери нѣтъ. На «Николаѣ» командовалъ саперный пор. *Максимовичъ*. *Циммерманъ*.

---

[1]) Командиръ Терско-Горскаго конно-иррегулярнаго полка. *Ред.*

184.

Командиръ XIV арм. корпуса Командиру Черноморскаго отряда кап.-лейт. Беклешову, 13 іюля 1877 г., № 154, г. Черноводы.

(Воен.-Учен. Арх., отд. II, д. № 4845, т. I, стр. 485).

В. Секретно.

Прошу васъ выдать въ распоряженіе шжеперъ-подполк. *Клименко*, по его требованіямъ, мины Герца и всѣ необходимыя приспособленія для производства минныхъ заграждеиій, которыя ему приказано устроить на Черномъ морѣ, при входѣ въ Кюстенджійскую гавань. Подписалъ: г.-л. *Циммерманъ*.

185.

Начальникъ Штаба XIV арм. корпуса лейтенанту Дубасову, 14 іюля 1877 г., № 155, г. Черноводы.

(Воен.-Учен. Арх., отд. II, д. № 4845, т. I, стр. 486).

Командиръ корпуса изволилъ приказать: командировать, сегодня же, по желѣзной дорогѣ въ Кюстенджи лейт. *Шестакова* и пор. *Максимовича* для производства промѣровъ въ Кюстенджійской гавани, въ виду предполагаемаго тамъ устройства заграждеиій минами Герца. Подписалъ: полк. *Акимовъ*.

186.

Командиръ XIV арм. корпуса г.-м. Донаурову, 14 іюля 1877 г., № 156, г. Черноводы.

(Воен.-Учен. Арх., отд. II, д. № 4845, т. I, стр. 487).

Секретно.

Сегодня отправляется въ Кюстенджи лейт. *Шестаковъ* и пор. *Максимовичъ*, которымъ поручено изслѣдовать фарватеръ у входа въ Кюстенджійскую гавань, чтобы потомъ положить тамъ мины. Прикажите кап. *Чекмареву* вооружить поспѣшнѣе батареи, стрѣляющія по рейду, а батареи турецкія, обращенныя къ сѣверу и сѣверо-западу, лучше разрушить. Посылаются въ Кюстенджи саперы. Подписалъ: г.-л. *Циммерманъ*.

187.

Командиръ отдѣльной Донской каз. бригады Командиру XIV арм. корпуса, 13 іюля 1877 г., № 37, г. Кюстенджи.

(Воен.-Учен. Арх., отд. II, д. № 4845, т. I, стр. 479).

Вчерашняго числа, вечеромъ, мною получено донесеніе отъ кап. *Милютина*, что онъ съ ввѣреннымъ ему отрядомъ въ 11 ч. 30 м. дня занялъ

безъ боя г. Мангалію; въ 2 ч. дня туда же прибылъ съ отрядомъ г.-м. *Андріановъ*. Городъ оказался разореннымъ, почти безъ жителей. На пути слѣдованія отряда непріятеля нигдѣ не встрѣтили. Подписалъ: полк. *гр. Орловъ-Денисовъ*.

188.

Начальникъ 1-й Донской каз. дивизіи Начальнику Штаба XIV арм. корпуса, 13 іюля 1877 г., № 1764, д. Молчево.

(Воен.-Учен. Арх., отд. II, д. № 4845, т. I, стр. 499—500).

Во исполненіе приказанія командира корпуса, сего числа выставленъ казачій постъ (1 урядникъ, 1 приказный и 10 казаковъ) отъ Донского казачьяго № 16 полка, на высотѣ впереди д. Рассевата (Рассово).

Съ высоты этой видно теченіе Дуная вверхъ на 3 версты, а также видны два пѣхотные лагеря XIV корпуса и береговая батарея, такъ что, въ свою очередь, эта высота видима пѣхотѣ (17-й дивизіи) и береговой батареѣ.

На высотѣ этой, западнѣе вѣтряныхъ мельницъ, ближе къ Дунаю, поставлено три маяка рядомъ, въ пяти шагахъ одинъ отъ другого, и въ случаѣ подачія сигнала они будутъ зажигаемы всѣ три разомъ. Это сдѣлано для того, чтобы какой-нибудь одиночный огонь, разведенный въ полѣ на прибрежной полосѣ пастухами, или бродячими партіями болгаръ, не былъ принятъ по ошибкѣ за знакъ тревоги.

Кромѣ зажженія маяковъ, въ случаѣ появленія непріятельскихъ судовъ на Дунаѣ будутъ посланы съ поста нарочные въ штабъ корпуса и къ начальнику 17-й пѣх. дивизіи, который о вышеизложенномъ оповѣщенъ мною вмѣстѣ съ симъ. Подписалъ: г.-ад. *Шамшевъ*.

189.

Начальникъ 1-й Донской каз. дивизіи Начальнику Штаба XIV арм. корпуса, 13 іюля 1877 г., № 1777, д. Молчево.

(Воен.-Учен. Арх., отд. II, д. № 4845, т. I, стр. 497—498).

Отношеніе вашего высокоблагородія, о командированіи офицеровъ генеральнаго штаба по всѣмъ дорогамъ, ведущимъ изъ д. Молчево въ м. Муссабей, получено сегодня въ 7 часовъ пополудни; до Муссабея кратчайшій путь, по картѣ, 35 верстъ, значитъ, въ дѣйствительности 40 верстъ (черезъ д.д. Гельпунаръ и Кассанчу); но дорога эта, по показанію мѣстныхъ жителей, непроходима для артиллеріи и обозовъ; другая дорога (черезъ д.д. Енидже, Бурунъ-Джаба, Байрамъ-деде и Талмарджа) около 40 верстъ по картѣ, т. е. вѣроятно до 50 верстъ.

Третья, промежуточная между первыми двумя дорогами (черезъ д.д. Енидже, Кюселеръ, Бахтыръ-кіой, Скендере и Дурасу), еще извилистѣе и будетъ по картѣ тоже около 40 верстъ.

При посылкѣ туда офицеровъ необходимо дать каждому въ прикрытіе не менѣе ½ сотни, слѣдовательно казачьи лошади должны будутъ сдѣлать въ одинъ день: однѣ 80, другія 100 верстъ, а дозорныя еще болѣе.

При этомъ, для того чтобы къ 15 іюля въ корпусномъ штабѣ было уже донесеніе, нужно, чтобы рекогносцировка вернулась завтра же 14 іюля, къ 5 или 6 часамъ пополудни, т. е. должны не менѣе 12 часовъ кряду быть безостановочно въ движеніи и безъ корму. Послать сегодня съ вечера нельзя, ибо ночью безъ проводниковъ рекогносцировка будетъ блуждать и, кромѣ того, не будетъ видѣть ни характера мѣстности, ни свойствъ ея. Къ сему присовокупляю, что рекогносцировки будутъ посланы завтра, 14 іюля, въ 4 часа утра; но успѣетъ ли завтра же донесеніе—не ручаюсь, такъ какъ къ вышеизложеннымъ движеніямъ необходимо прибавить движенія боковыя, для осмотра ближайшихъ деревень самими г.г. офицерами.

Въ рекогносцировку отправляются начальникъ штаба полк. *Ивановъ* и старшій адъютантъ кап. *Каменскій*, по 2 крайнимъ дорогамъ, съ тѣмъ чтобы назадъ возвратиться, соединившись, по средней. Подписалъ: г.-ад. *Шамшевъ*.

190.

Командиръ XIV арм. корпуса Наслѣднику Цесаревичу, 13 іюля 1877 г., № 149, г. Черноводы.

(Воен.-Учен. Арх., отд. II, д. № 5281, стр. 374).

Имѣю счастіе представить Вашему Императорскому Высочеству рапорты мои отъ 13 іюля за №№ 150 и 151, на имя Его Высочества Главнокомандующаго, покорнѣйше прося таковые представить Его Высочеству Главнокомандующему. Г.-ад. *Непокойчицкій* сообщилъ мнѣ приказаніе, чтобы я донесенія свои представлялъ чрезъ Ваше Императорское Высочество; сегодня получилъ телеграмму отъ Его Высочества Главнокомандующаго, изъ Тырнова, отъ 10 іюля, гдѣ Его Высочество изволитъ сообщать, что ни одного донесенія отъ меня не получилъ. Подписалъ: г.-ад. *Циммерманъ*.

191.

Командиръ XIV арм. корпуса Главнокомандующему, 13 іюля 1877 г., № 150, г. Черноводы.

(Воен.-Учен. Арх., отд. II, д. № 5281, стр. 375).

Вашему Императорскому Высочеству доношу, что прибывшіе въ Черноводы, 11 іюля, вечеромъ, болгары (10 человѣкъ), вышедшіе изъ Базарджика

и окрестностей 9 іюля, показали, что въ Базарджикѣ находится *Али-Ризапаша* съ своими войсками, бывшими въ Бабадагской области, къ которымъ присоединилось еще 2 табора изъ Шумлы и одинъ таборъ изъ Варны, такъ что всего въ Базарджикѣ около 15.000 человѣкъ. Турки укрѣпляютъ Базарджикъ съ разныхъ сторонъ. Въ Силистріи, гдѣ теперь отъ 10 до 12 тысячъ, также дѣятельно работаютъ на укрѣпленіяхъ. Въ Варну прибыло на дняхъ 7 транспортовъ съ египетскими войсками.

Возвратясь вчера изъ Кюстенджи, гдѣ я былъ въ первый разъ для осмотра тамошней мѣстности, долгомъ считаю донести, что на всемъ турецкомъ берегу, отъ самаго Константинополя до Сулина, только въ одномъ Кюстенджи пароходы могутъ приставать прямо къ берегу и высаживать безъ помощи шлюпокъ; слѣдовательно, Кюстенджи есть самый лучшій пунктъ, относительно скорости и удобства высадки. Кюстенджи построенъ на перешейкѣ, который непріятель предпринялъ заградить цѣлою линіею укрѣпленій почти долговременнаго профиля; турки дѣятельно работали, и, можетъ быть, черезъ 5—7 дней эти укрѣпленія были бы совершенно окончены и вооружены; изъ Варны было уже привезено для нихъ 7 орудій и ожидалось еще болѣе, но приближеніе нашего отряда остановило все, и непріятель поспѣшно ушелъ на пароходахъ, увезя орудія. Директоръ желѣзной дороги, англичанинъ *Гаррисъ*, говорилъ мнѣ, что у непріятеля было намѣреніе защищать упорно линію Черноводы—Кюстенджи, направивъ сюда и египетскія войска изъ Варны; что турки въ особенности надѣялись удержать за собою Кюстенджи, для чего и предприняли тамъ столь значительныя работы, но не успѣли. До сихъ поръ XIV корпусу удавалось занимать непріятельскія сильныя позиціи, укрѣпленныя природой и искусствомъ,—или съ небольшою потерею, или безъ боя. Такъ было на Буджакѣ, въ Мачинѣ, Гирсовѣ, Меджидіе и Кюстенджи.

Англійскій вице-консулъ въ Кюстенджи, подполк. *Сенкей* (Sankey), шесть дней тому назадъ спустилъ флагъ и уѣхалъ изъ Кюстенджи на англійскомъ военномъ пароходѣ «Rapide»; но потомъ опять вернулся на томъ же «Rapide» и снова поднялъ свой флагъ. «Rapide», привезя его въ Кюстенджи, возвратился въ Варну. Всѣ прочіе консулы въ Кюстенджи еще не спускали своихъ флаговъ. Отъ всѣхъ ихъ слышалъ я вчера похвалы поведенію русскихъ войскъ. По извѣстіямъ, имѣющимся въ Кюстенджи, въ настоящую минуту въ турецкомъ правительствѣ сторонники войны, повидимому, одерживаютъ верхъ. Въ Малой Азіи спачала дѣло турецкое казалось совсѣмъ проигранымъ, но потомъ послѣдовалъ благопріятный для нихъ оборотъ; непріятель надѣется, что и въ Европейской Турціи дѣло повернетъ въ его пользу и что движеніе впередъ русскихъ будетъ задержано дурнымъ состояніемъ путей и затрудненіями въ продовольствіи. Султанъ и нѣкоторые изъ его министровъ желали бы прекращенія войны, но въ виду фанатическаго настроенія

большинства народонаселенія—едва ли рѣшатся просить мира. О другихъ менѣе интересныхъ извѣстіяхъ изъ Константинополя, сообщенныхъ мнѣ тѣми же лицами, считаю лишнимъ доносить. Изъ разговоровъ съ командиромъ и офицерами парохода «Rapide» можно видѣть, что въ англійскомъ флотѣ желаютъ войны съ Россіею. Впрочемъ, отношенія между нашими и англійскими офицерами въ Кюстенджи были очень приличны и учтивы.

Сейчасъ получено донесеніе, что вчера, 12 іюля, фл.-ад. *Милютинъ* съ тремя сотнями и двумя орудіями занялъ, въ полдень, г. Мангалію безъ боя; городъ разоренъ, почти безъ жителей; черезъ два часа прибылъ туда съ такимъ же отрядомъ г.-м. *Андріановъ*. Имъ предписано, пробывъ въ Мангаліи одинъ день, возвратиться другими дорогами назадъ,—*Милютину* въ Кюстенджи, а *Андріанову* въ сел. Махмудкіой. Подписалъ: г.-л. *Циммерманъ*.

192.

Командиръ XIV арм. корпуса Главнокомандующему, 13 іюля 1877 г., № 151.

(Воен.-Учен. Арх., отд. II, д. № 4845, т. I, стр. 466).

Имѣю честь донести Вашему Императорскому Высочеству, что, съ переходомъ за Дунай войскъ ввѣреннаго мнѣ корпуса, для обезпеченія ихъ продовольствіемъ необходимо было везти за войсками всѣ запасы изъ интендантскаго склада, учрежденнаго въ Галацѣ, такъ какъ Бабадагская область разорена и оставлена всѣмъ мусульманскимъ населеніемъ, ушедшимъ вмѣстѣ съ отступавшими турецкими войсками.

Въ началѣ, продовольственный магазинъ учрежденъ былъ въ г. Мачинѣ, куда всѣ припасы доставлялись на пароходахъ и баржахъ, а съ устройствомъ дороги отъ Гечета къ Мачину—и на имѣющихся при корпусѣ двухъ интендантскихъ транспортахъ: одномъ, вольнонаемномъ, въ 700 подводъ и другомъ казенномъ, въ 300. Затѣмъ, съ переходомъ войскъ на Гирсово—Карталъ, устроенъ новый продовольственный магазинъ въ Гирсовѣ, куда припасы доставлялись также водою по Дунаю и частію на транспортахъ. Только вслѣдствіе удобствъ доставки водою всего необходимаго, продовольствіе войскъ было вполнѣ обезпечено.

Съ занятіемъ линіи Черноводы—Кюстенджи, открытъ магазинъ въ Черноводахъ, въ который всѣ предметы довольствія доставляются изъ интендантскихъ складовъ въ Браиловѣ, Галацѣ и изъ упраздняемыхъ Мачинскаго и Гирсовскаго продовольственныхъ магазиновъ водою и на транспортахъ; съ 8 іюля въ Черноводы начало поставлять продукты и товарищество, которымъ, по моему распоряженію устроены также хлѣбопекарныя печи въ Черноводахъ и Меджидіе, для снабженія войскъ печенымъ хлѣбомъ. Мѣра эта вызвалась на-

стоятельною необходимостію прекратить хотя на время довольствіе войскъ сухарями вслѣдствіе начавшагося появленія у нижнихъ чиновъ сухарнаго поноса.

Въ настоящее время въ Черноводахъ имѣется продовольственныхъ припасовъ:

Въ складахъ интендантскаго вѣдомства:

Сухарей	3.600	четвертей.
Крупы	2.290	»
Зернового фуража	4.579	»
Соли	250	»
Консервовъ	215	мѣстъ.

Въ складѣ товарищества:

Муки	12.592	пуд.
Галеты	1.641	»
Соли	295	»
Сахару	114	»
Чаю	26	»
Круп	75	четвертей.
Ячменя	2.446	»

Для снабженія войскъ сѣномъ, по моему приказанію приступлено во всѣхъ частяхъ къ сѣнокошенію; скошенное сѣно сдается въ интендантство.

Вслѣдствіе хорошаго продовольствія, а также благодаря соблюденію предписанныхъ мною санитарныхъ мѣръ, здоровье войскъ находится въ весьма удовлетворительномъ состояніи, несмотря на усиленные труды и нерѣдко большіе переходы, вызываемые военными обстоятельствами. Кромѣ нѣсколько увеличившагося числа случаевъ заболѣванія лихорадкою и желудочныхъ болѣзней, частію обусловливаемыхъ продолжительнымъ употребленіемъ сухарей, никакихъ повальныхъ болѣзней не было. Общее число больныхъ въ войскахъ корпуса съ 10 іюля—833, что составляетъ 24,11 на 1.000 человѣкъ списочнаго числа нижнихъ чиновъ. Кромѣ того, 106 раненыхъ и еще оставлено въ Россіи, въ разныхъ мѣстахъ Московскаго и Кіевскаго округовъ, — 624, но изъ нихъ, конечно, бо́льшая часть выздоровѣла.

Первоначальная помощь больнымъ дается въ дивизіонныхъ подвижныхъ лазаретахъ, а оттуда они перевозятся въ Черноводы, а изъ Черноводъ водою въ Браиловъ, въ военно-временные госпитали. Перевозка водой дѣйствуетъ на больныхъ весьма благопріятно. Подписалъ: г.-л. *Циммерманъ.*

193.

Телеграмма Командира XIV арм. корпуса Наслѣднику Цесаревичу, 14 іюля 1877 г., Браиловъ.

(Воен.-Учен. Арх., отд. II, д. № 5281, стр. 369).

12 іюля, полдень, фл.-ад. *Милютинъ* съ коннымъ отрядомъ занялъ Мангалію безъ боя; городъ разоренъ, почти безъ жителей; черезъ два часа прибылъ въ Мангалію г.-м. *Андріяновъ* съ коннымъ отрядомъ. Сегодня получилъ телеграмму Главнокомандующаго Великаго Князя, что не имѣетъ отъ меня донесеній; приказано мнѣ было представлять донесенія Вашему Высочеству. *Циммерманъ.*

194.

Телеграмма Наслѣдника Цесаревича Командиру XIV арм. корпуса, 14 іюля 1877 г.

(Воен.-Учен. Арх., отд. II, № 7320, стр. 23).

Всѣ ваши донесенія получалъ исправно по телеграфу. Рапортъ получилъ сегодня ночью и отправилъ Главнокомандующему въ Тырново. Копіи со всѣхъ депешъ посылаю сегодня. Никакихъ приказаній отъ Главнокомандующаго не получалъ о пересылкѣ ихъ къ нему; думалъ, что вы сообщаете намъ для свѣдѣнія одновременно съ донесеніями къ Главнокомандующему. Впредь буду немедленно пересылать ихъ главную квартиру Главнокомандующаго. Плевно еще не занято. Цесаревичъ Александръ.

195.

Командиръ 3-го резерв. пѣх. баталіона въ Штабъ XIV арм. корпуса, 14 іюля 1877 г., № 744, г. Браиловъ.

(Воен.-Учен. Арх., отд. II, д. № 4845, т. I, стр. 480).

2-я рота ввѣреннаго мнѣ баталіона, въ числѣ 237 нижнихъ чиновъ при 3 офицерахъ, въ Галацъ на смѣну Владимірскаго полка выѣхала изъ Браилова вчерашняго числа; 3-й роты 120 человѣкъ при 2 офицерахъ, въ добавокъ къ 1-й ротѣ, въ числѣ 238 человѣкъ при 4 офицерахъ, занимающей караулы вмѣсто 8-го резервнаго баталіона на станціи желѣзной дороги въ Браиловѣ и по линіи въ Муфтіи и Янки,—оставлены въ Браиловѣ; съ остальными людьми 3-й роты, 109 человѣкъ, всею 4-ю ротою въ числѣ 235 человѣкъ при 4-хъ офицерахъ, а также и баталіоннымъ штабомъ, выѣзжаю сего дня въ Галацъ, а послѣ ночлега выступаю въ Рени.

Прошу снабдить меня инструкціей военнаго начальника, а также и казенною печатью для него же. Подписалъ: подполк. *Кудоровскій.*

196.

Г.-ад. Непокойчицкій г.-л. Циммерману (письмо), 14 іюля 1877 г., г. Тырново.

(Воен.-Учен. Арх., отд. II, № 5281, стр. 272).

Милостивый Государь Аполлонъ Эрнестовичъ. Великій Князь одобрилъ всѣ ваши распоряженія. Въ настоящее время можете, конечно, остановиться на линіи Черноводы—Кюстенджи, выславъ впередъ кавалерію, для освѣщенія себя и для поддержанія въ непріятелѣ мысли о вашемъ наступленіи. Но когда узнаете, что турецкая армія оставила Шумлу, или для атаки главныхъ силъ дѣйствующей арміи, или для перехода къ Адріанополю, для защиты его, то Великій Князь полагаетъ, что въ такомъ случаѣ вамъ возможно, и даже полезно для общаго хода кампаніи, двинуться къ Хаджи-Оглу-Базарджику, а кавалеріи до Козлуджи, прикрывшись боковымъ отрядомъ отъ Силистріи. Подобное движеніе не могло бы не тревожить сильно непріятеля и не отвлечь части его силъ.

Согласно вашему желанію, испрашивается разрѣшеніе Государя о назначеніи г.-м. *Нильсона* на мѣсто *Бранта*; представлено также о замѣнѣ полк. *Примо* полк. *Фишеромъ-фонъ-Альбахомъ*, котораго рекомендую вамъ какъ человѣка умнаго, строгаго и умѣющаго возстановить порядокъ.

Вмѣстѣ съ тѣмъ сообщу вамъ о Высочайшемъ утвержденіи по вашему представленію о наградахъ.

Послѣ удачной переправы у Зимницы, Главнокомандующій двинулся къ Тырнову для захвата проходовъ черезъ Балканы, что исполнено безъ существенной потери. Передовой отрядъ г.-ад. *Гурко* дѣйствуетъ уже за Балканами съ іюля, на пространствѣ между Казанлыкомъ, Эски-Загра и Ени-Загра, разрушая желѣзныя дороги и наводя панику на всю страну. На правомъ нашемъ флангѣ, командиръ IX корпуса овладѣлъ 4 іюля Никополемъ, который сдался безусловно—7/т. плѣнныхъ и 72 орудія. Но вмѣсто того, чтобы двинуться немедленно на Плевно, онъ выслалъ туда только 7 іюля три полка 5-й дивизіи, которыя атаковали Плевно 8 іюля, когда оно уже было сильно занято; не имѣли успѣха, тѣмъ болѣе, что атака была ведена безсвязно. Нужно было послать подкрѣпленія и тѣмъ потерять много времени для дальнѣйшихъ операцій. На лѣвомъ флангѣ Цесаревичъ, съ XII и XIII корпусами, прикрывшись со стороны Рущука, къ овладѣнію которымъ придется, вѣроятно, приступить. Турки отводятъ часть войскъ отъ Рущука по направленію къ Шумлѣ и вмѣстѣ съ тѣмъ обнаружилось вчера нѣкоторое движеніе отъ Османъ-Базара къ Тырнову,—есть ли это дѣйствительно наступленіе турокъ противъ нашихъ главныхъ силъ или выдвинутъ только боковой отрядъ для прикрытія отступленія за Балканы въ Сливно и Адріанополь, покажутъ послѣдствія. Во всякомъ случаѣ буду извѣщать васъ о ходѣ нашихъ дальнѣйшихъ дѣйствій. *А. Непокойчицкій.*

197.

Командиръ 2-й бригады 1-й казачьей дивизіи Командиру XIV арм. корпуса, 15 іюля 1877 г., № 14, бивакъ подъ Махмудкіой.

(Воен.-Учен. Арх., отд. II, д. № 4845, т. II, стр. 16).

Имѣю честь донести вашему превосходительству, что приказаніе ваше было мною исполнено въ точности. Въ Мангалію по дальности пути прибылъ я хотя въ назначенный вами день, но $1\frac{1}{2}$ часами позже отряда кап. *Милютина*, гдѣ нашелъ уже всѣ должныя мѣры имъ цѣлесообразно принятыми. Обратно прошелъ по указанному вами пути, и только въ Татаръ-Кіой-Карибакѣ, въ 15 верстахъ отъ бивака, патруль нашъ изъ 2 человѣкъ, входившій въ ту цѣпь, которою я прикрывалъ движеніе отряда, поздно послѣ обѣда подвергся нападенію партіи башибузуковъ изъ 5 человѣкъ, причемъ изъ этой партіи 2 было убито, 1 взятъ въ плѣнъ и двое ушли. Оружія у нихъ взято: 2 ружья магазинной системы и одно черкесское, 2 револьвера системы Кольта, черкесскія 2 шашки и 2 кинжала, а также 3 лошади съ сѣдлами. Сего 15 числа отрядъ введенъ въ общій лагерь бригады подъ Махмудкіой. Болѣе подробное донесеніе вмѣстѣ съ плѣнными и огнестрѣльнымъ оружіемъ я буду имѣть честь представить вашему превосходительству завтрашняго числа.

Немедля по прибытіи, мною отправленъ былъ сильный разъѣздъ къ юго-зап. отъ Татаркіой, въ деревни Гель-Пуняръ и Карагачъ, около которыхъ группируются черкесскія деревни, для осмотра деревень этихъ и очищенія отъ скопищъ башибузуковъ. Подписалъ: г.-м. *Андріановъ*.

198.

Командиръ Донского каз. № 40 полка Командиру XIV арм. корпуса, 15 іюля 1877 г., № 70, г. Каларашъ.

(Воен.-Учен. Арх., отд. II, д. № 4845, т. II, стр. 17—18).

Секретно.

Съ 13 на 14, въ 12 часовъ ночи, былъ мною командированъ хорунжій *Дубовсковъ* съ 50 казаками осмотрѣть возможно ближе расположеніе войскъ и укрѣпленій въ г. Силистріи, а также снять кроки мѣстности и укрѣпленій.

Результаты рекогносцировки слѣдующіе:

1) Кроки мѣстности и укрѣпленій г. Силистріи сняты глазомѣрно хорунжимъ *Дубовсковымъ* и при семъ представляются[1]).

2) Хорунжій *Дубовсковъ* съ ввѣренною ему командою поднялся вверхъ по р. Борчи, въ 5 лодкахъ, на 6 верстъ, гдѣ и высадился на лѣвомъ берегу ея, откуда направился къ берегу Дуная, въ разстояніи 3 верстъ, оставляя

[1]) Кроки при дѣлѣ. *Ред.*

за собой прикрытіе, дабы непріятель не могъ зайти въ тылъ. Подходя къ устью Борчи, была усмотрѣна сигнальная ракета, взлетѣвшая за фортомъ Арабъ-Табіе, пущенная, какъ надо полагать, войсками, стоящими за бугромъ, впереди всѣхъ занятыхъ отъ Силистріи укрѣпленій. Вслѣдъ за этимъ, по приближеніи къ берегу Дуная противъ укрѣпленій г. Силистріи, была слышна заря, игранная въ разныхъ укрѣпленіяхъ и за бугромъ. Съ разсвѣтомъ были ясно видны расположившіеся лагери, между Арабъ-Табіе и фортомъ *E*; у форта *a*, а такъ же во всѣхъ остальныхъ укрѣпленіяхъ видны были отъ 10 до 20 палатокъ. Въ садахъ, съ восточной стороны крѣпости, по скату горы къ берегу Дуная, устроены шанцы и работы производились съ разсвѣтомъ. Въ садахъ замѣчено много поваленныхъ деревьевъ. Часа въ 4 утра начался сборъ войскъ и затѣмъ, за бугромъ, ученье, которое продолжалось до 6 часовъ, и судя по поднявшейся пыли за бугромъ, надо полагать, что численность войскъ около 4.000. Подъ конецъ ученья слышенъ былъ церемоніальный маршъ, а съ восточной стороны, за бугромъ, слышны были 4 пушечныхъ выстрѣла. Въ 6 часовъ, отъ берега Силистріи, у мельницы (коихъ числомъ 8), отошелъ внизъ по теченію однотрубный пароходъ, о которомъ съ поста, расположеннаго въ г. Каларашѣ, въ 7 часовъ вечера было мною получено увѣдомленіе, что онъ возвратился въ Силистрію, буксируя баржу, нагруженную мѣшками, по всей вѣроятности съ хлѣбомъ.

Съ поста у д. Шикарчи донесено, что пароходъ, вышедшій утромъ изъ Силистріи, останавливался у д. Островъ.

Съ поста у д. Чарое вчера донесено, что значительное число турецкихъ войскъ вышло изъ крѣпости въ сторону Черноводъ.

Прикомандированный къ ввѣренному мнѣ отряду генеральнаго штаба подполк. *Байковъ* по распоряженію вашего превосходительства откомандированъ въ 13-ю кавал. дивизію и 13 числа выѣхалъ изъ г. Калараша въ г. Тырново.

О чемъ имѣю честь вашему превосходительству донести.

При семъ рапортѣ прилагаю свѣдѣнія, собранныя мною отъ разныхъ мѣстныхъ лицъ, за послѣднее время, мною арестованныхъ и въ настоящее время содержащихся подъ арестомъ[1]).

Въ отрядѣ состоитъ все благополучно. Подписалъ: подполк. *Дмитровъ*.

199.

Командиръ XIV арм. корпуса Главнокомандующему, 15 іюля 1877 г., № 162, г. Черноводы.

(Воен.-Учен. Арх., отд. II, д. № 5281, стр. 377).

Въ сообщенномъ мнѣ 31 мая за № 79 начальникомъ штаба арміи приказаніи Вашего Императорскаго Высочества изложено: что «Нижне-Дунайскій

[1]) Свѣдѣнія при дѣлѣ. *Ред.*

отрядъ назначенъ для обезпеченія сообщенія арміи съ Имперіею; что для того необходимо прочно утвердиться на линіи Черноводы—Кюстенджи, чѣмъ лучше всего достигнется указанная цѣль и можно отвлечь часть силъ противника отъ дѣйствій противъ главной арміи; что дальнѣйшее наступленіе Нижне-Дунайскаго отряда отъ линіи Черноводы—Кюстенджи должно быть предпринято только послѣ рѣшительныхъ успѣховъ главныхъ силъ арміи и движенія ея на Шумлу; что до того слѣдуетъ ограничиться высылкой передовыхъ отрядовъ для наблюденія за непріятелемъ».

Приказанія Вашего Императорскаго Высочества исполнены. Съ 1—2 іюля занята линія Черноводы—Кюстенджи. Базисъ отряда въ Черноводахъ, куда привозятся водою продовольственные и артиллерійскіе припасы и откуда отправляются въ Браиловъ больные. Въ 10 верстахъ выше Черноводъ, по Дунаю, построена батарея изъ четырехъ 24-фунт. орудій, для дѣйствія противъ мониторовъ. Въ Кюстенджи устраиваются приморскія батареи, и намѣреваемся заградить минами фарватеръ. Войска расположены за Малымъ Трояновымъ валомъ, кавалерія впереди, въ 30 верстахъ отъ Черноводъ и въ 15 верстахъ отъ Меджидіе. Небольшіе конные отряды посылаются впередъ. Городъ Мангалія былъ занятъ такимъ отрядомъ и потомъ оставленъ, потому что городъ разоренъ и безъ жителей. Сегодня идетъ небольшой конный отрядъ въ сел. Муссабей (въ 70 верстахъ отъ Черноводъ и въ 30 верстахъ отъ Базарджика), для рекогносцировки.

У турокъ въ Базарджикѣ до 15/т. человѣкъ, въ Силистріи до 12/т.; въ Варнѣ число войскъ мѣняется, часто высаживаются новыя войска и уходятъ,—менѣе 10—12/т. въ Варнѣ не бываетъ. По послѣднимъ извѣстіямъ, египетскія войска, высаженныя въ Варнѣ, предназначаются для дѣйствія въ Добруджѣ противъ ввѣреннаго мнѣ отряда. Такимъ образомъ, Нижне-Дунайскій отрядъ отвлекаетъ значительную часть турецкихъ силъ.

Двинуться впередъ XIV корпусъ можетъ: или на Силистрію, или на Базарджикъ.

Для обложенія Силистріи отрядъ недостаточно силенъ. Въ 1854 г. Силистрія была обложена корпусомъ въ 56 баталіоновъ, 30 эскадроновъ, 15 сотенъ, съ 192 полевыми и 52 осадными орудіями. У меня никакого осаднаго парка нѣтъ, а саперъ около 100 человѣкъ.

Двинуться на Базарджикъ я могу только съ 6 полками пѣхоты, казаками и артиллеріею; необходимо оставить части войскъ въ Черноводахъ, для прикрытія базиса отъ покушенія со стороны Силистріи (которая отсюда по водѣ только въ 65 верстахъ), и въ Кюстенджи. Въ Базарджикѣ мы можемъ найти непріятеля въ числѣ 25/т., ибо изъ Варны легко туда прислать подкрѣпленіе (отъ Базарджика до Варны шоссе, менѣе 50 верстъ). Базарджикъ дѣятельно укрѣпляютъ и тамъ могло бы произойти дѣло, подобное Зевинскому. *Хорисъ-Меликова.* Но если мы и овладѣемъ Базарджикомъ, то стоянка тамъ будетъ неудобна: мало воды, мѣстность нездоровая, какъ и вездѣ въ

Добруджѣ; затруднительно получать продовольствіе и отсылать больныхъ. Добруджа [1]) была всегда гробомъ для войскъ.

По свѣдѣніямъ, полученнымъ мною въ особенности изъ Кюстенджи, гдѣ находятся иностранные консулы, турки приготовляются къ упорной борьбѣ; подкрѣпленія прибываютъ изъ разныхъ мѣстъ, главнѣйшія въ Адріанополь и Варну; на дняхъ будетъ развернуто знамя Магомета, фанатизмъ мусульманъ разгорается; они, будто бы, увѣрены, что въ Европейской Турціи будетъ такой же благопріятный оборотъ въ ихъ пользу, какъ и въ Азіатской Турціи. Въ Закавказьѣ была сдѣлана съ нашей стороны важная ошибка: слѣдовало главнѣйше и исключительно обратить вниманіе на Карсъ, и только послѣ его паденія идти впередъ къ сторонѣ Эрзерума.

По словамъ иностранныхъ консуловъ, непріятель считаетъ, что у меня не менѣе 50/т.; я, конечно, ихъ не разувѣряю, но у меня теперь нижнихъ чиновъ въ XIV корпусѣ (не считая музыкантовъ и нестроевыхъ) всего 29.127 человѣкъ. Больныхъ два съ половиной процента.

Принимаю всѣ мѣры, чтобы сохранять силы людей и порядокъ въ войскахъ. До сихъ поръ благополучно. Заготовляется сѣно въ большомъ количествѣ. На случай зимовки арміи въ Болгаріи надо заблаговременно принять разныя мѣры. Суконные штаны въ пѣхотѣ очень износились. Телеграфирую *Аренсу*, чтобы прислалъ сукна, въ полкахъ сошьютъ сами. Съ наступленіемъ холодныхъ ночей надо усилить санитарныя предохранительныя мѣры.

Сейчасъ пріѣхалъ изъ Кюстенджи лейт. *Шестаковъ*, которому порученъ былъ промѣръ фарватера; говоритъ, что нельзя заградить минами, слишкомъ широко, надо положить сто минъ. Сдѣлаемъ такъ: положимъ ночью боченки съ пескомъ и пустимъ слухъ, что положили мины. Подписалъ: г.-л. *Циммерманъ*.

200.

Фл.-ад. кап. Милютинъ Командиру XIV арм. корпуса, 16 іюля 1877 г., № 7, г. Кюстенджи.

(Воен.-Учен. Арх., отд. II, д. № 4845, т. I, стр. 513—515).

Согласно предписанія вашего превосходительства, ввѣренный мнѣ отрядъ, состоящій изъ 3 сотенъ Донского казачьяго № 29 полка и 2 орудій Донской № 4 батареи, выступилъ 11 сего іюля, въ 6 часовъ утра, изъ Кюстенджи по дорогѣ въ Мангалію, черезъ д. Асы-Дерлюкъ въ Мусуратъ, гдѣ и расположился бивакомъ.

Узнавъ, что въ д. Такыръ-Дагъ, въ 8 верстахъ къ востоку, происходятъ безпорядки, я командировалъ туда взводъ, подъ командою сотника *Ро-*

[1]) Добруджей называется страна между линіей Черноводы—Кюстенджи и Варной, а страна между Дунаемъ и линіей Черноводы -Кюстенджи называется Бабадагскою областью. (Выноска подлинника).

мановскаго, который не засталъ уже тамъ главныхъ грабителей, но тѣмъ не менѣе обезоружилъ 9 человѣкъ болгаръ. Въ то же время другой разъѣздъ былъ мною посланъ въ Узунляръ, чтобы войти въ связь съ г.-м. *Андріяновымъ*. Аванпосты наши занимали линію Барлыкіой—Мурадапъ до Топрасората и правымъ флангомъ примыкали къ аванпостамъ г.-м. *Андріянова*.

На другой день, въ 5½ часовъ утра, отрядъ двинулся далѣе по направленію къ Мангалін, черезъ д.д. Первели и Аджеляръ, освѣщая разъѣздами мѣстность вправо до Карыкіоя и влѣво до Беюкъ-Татледжака; для поддержанія связи съ Кюстенджи мною былъ оставленъ въ Мусуратѣ постъ изъ 5 казаковъ.

Во всѣхъ находившихся на нашемъ пути деревняхъ жители-татары остались на мѣстахъ,—много лошадей, рогатаго скота и барановъ и вообще имѣютъ видъ зажиточный, но жалуются на притѣсненія со стороны болгаръ, которые ихъ грабятъ. Всѣ встрѣчавшіеся по пути вооруженные люди были обезоруживаемы, а одинъ болгаринъ, уличенный въ поджогѣ, по требованію надворнаго совѣтника *Бълоцерковца* былъ наказанъ; отнятое оружіе было впослѣдствіи отдано жителямъ Мангалін подъ расписку полицейскаго совѣта.

Въ 11 час. 30 м. утра отрядъ вступилъ въ оставленный и разоренный турками городъ Мангалію; оставшіеся жители встрѣтили насъ съ восторгомъ и провожали до бивака, который былъ мною избранъ внѣ города, съ южной его стороны, фронтомъ къ озеру и въ 500 шагахъ позади послѣдняго. Высоты, находящіяся по ту сторону озера, были заняты нашими аванпостами отъ моря до деревни Акашъ. Въ 2 часа пополудни прибылъ отрядъ г.-м. *Андріянова* и расположился правѣе ввѣреннаго мнѣ отряда. Въ тотъ же день въ цѣпи аванпостовъ былъ задержанъ турокъ-пастухъ и стадо, состоящее изъ 25 лошадей, большею частью кобылъ съ жеребятами, и 68 головъ рогатаго скота. Пастухъ былъ отпущенъ, а скотъ заарестованъ и частью употребленъ въ пищу отрядомъ, частью розданъ голодающимъ болгарамъ. Въ тотъ же вечеръ и въ теченіе всего слѣдующаго дня къ отряду стали прибывать татары, бѣжавшіе ранѣе изъ Бабадагской области, и болгары со стороны Шаблера и Каварны; въ числѣ какъ тѣхъ, такъ и другихъ было много раненыхъ, которымъ была подана медицинская помощь врачемъ 29-го полка *Сергѣевымъ*.

Во время стоянки у Мангалін разъѣзды освѣщали мѣстность до дер. Карталъ, Кадыкіой и Кашкадалъ и непріятель нигдѣ не былъ виденъ; по показаніямъ бѣжавшихъ болгаръ, узнавъ о нашемъ вступленіи въ Мангалію, онъ поспѣшно очистилъ Каварну и отступилъ на Варну.

13 числа, въ 2 часа пополудни, г.-м. *Андріяновъ* получилъ извѣстіе, что черкесы и башибузуки въ значительныхъ силахъ наступаютъ на насъ; вслѣдствіе этого, ввѣренный мнѣ отрядъ снялся съ бивака и сталъ въ боевую позицію, западнѣе города, на командующихъ высотахъ, но такъ какъ свѣдѣніе

это оказалось ложнымъ, то отрядъ снова расположился бивакомъ немного впереди мѣста боевой позиціи, гдѣ и простоялъ до утра.

14 іюля, въ 5 часовъ утра, отрядъ выступилъ обратно въ Кюстенджи по приморской дорогѣ, имѣя разъѣзды вправо до деревни Берлыкіой и Урлыкіой. Въ это утро, постомъ оставленнымъ въ Мусуратѣ, было арестовано трое турокъ, подозрѣваемыхъ въ шпіонствѣ, съ оружіемъ въ рукахъ, и два татарина, уличенныхъ въ укрывательствѣ; всѣ эти лица доставлены мною въ бригадное управленіе для снятія допроса.

Объ дороги отъ Кюстенджи до Мангаліи, какъ черезъ Мусуратъ, такъ и приморская, вполнѣ проходимы для артиллеріи и обозовъ, но послѣдняя на пространствѣ отъ Мангаліи до озера Татледжака обстрѣливается со стороны моря.

14 числа, въ 2 часа 30 минутъ дня, отрядъ благополучно прибылъ на бивакъ у дер. Анадолькіой. Подписалъ: кап. *Милютинъ*.

201.

Командиръ Донского каз. № 40 полка Командиру XIV арм. корпуса, 16 іюля 1877 г., № 73, г. Каларашъ.

(Воен.-Учен. Арх., отд. II, д. № 4845, т. II, стр. 42—44).

Секретно.

Имѣю честь донести вашему превосходительству, что вчера изъ ввѣреннаго мнѣ отряда былъ командированъ хорунжій *Дубовсковъ* для снятія кроки мѣстности берега р. Дуная, у д. Островъ и горы Буджакъ, гдѣ расположенъ турецкій лагерь,—причемъ и прилагаю снятыя кроки съ пояснительной запиской [1]); для прикрытія хорунжаго *Дубовскаго* и для ознакомленія людей съ мѣстностью былъ также командированъ сотникъ *Сережниковъ* съ 45 казаками, которые, по снятіи хорунжимъ *Дубовскимъ* кроки, отправились по берегу Дуная, подъ прикрытіемъ густыхъ вербъ и камыша дошли безъ всякаго препятствія и затрудненія, не видѣвъ на непріятельскомъ берегу ни одного человѣка, до устья р. Борчи, гдѣ, вызвавъ свои пикеты, переправились на лодкахъ чрезъ р. Борчу и расположились за вербами и нами на отдыхъ у самаго берега Дуная, противъ г. Силистріи, въ разстояніи 1 версты; не не прошло 2 часовъ какъ сотникъ *Сережниковъ* осматривалъ укрѣпленія и лагерь г. Силистріи, какъ показался двухтрубный пароходъ, идущій по надъ лѣвымъ берегомъ отъ села Острова къ Силистріи самымъ медленнымъ ходомъ; вслѣдствіе чего сотникъ *Сережниковъ* сдѣлалъ распоряженіе командѣ укрыться возможно лучше за крупными деревьями и приготовиться съ прицѣла дать возможно вѣрный залпъ, подпуская пароходъ и слушая команду. Подпустивъ пароходъ шаговъ на 300, сотникъ *Сережниковъ*, увидѣвши на пароходѣ до 20 турокъ, отдалъ приказаніе людямъ, стоящимъ на правомъ флангѣ, цѣлить въ

[1]) Кроки и записка при дѣлѣ. *Ред.*

носовую часть палубы, среднимъ—въ среднюю часть и лѣвому флангу—въ кормовую часть палубы парохода; прошло нѣсколько минутъ и пароходъ почти подошелъ противъ нихъ шаговъ на 120; тогда сотникъ *Сережниковъ* скомандовалъ открыть огонь—произошелъ залпъ, отъ котораго ясно было видно, что человѣкъ отъ 12 до 15, бывшихъ на палубѣ, повалились на полъ парохода, какъ равно повалились и два человѣка, стоявшіе на средней части парохода выше другихъ, куда приказано было цѣлить 6 казакамъ, бывшимъ при сотникѣ *Сережниковѣ*; отъ такой неожиданности на пароходѣ видимо растерялись, такъ что пароходъ пріостановился и принялъ неправильное положеніе по рѣкѣ; въ это время команда дала второй залпъ и уже минуты черезъ 3 изъ люковъ парохода былъ открытъ по нашей командѣ ружейный огонь; минуты же черезъ 3 послѣ этого послѣдовалъ выстрѣлъ изъ кормового орудія праваго борта, вслѣдъ второй выстрѣлъ изъ носового орудія того же борта, не прекращая при этомъ пальбу изъ ружей; пущенные съ парохода снаряды ударялись въ деревья лѣса, правѣе и сзади казаковъ саженяхъ въ 20, и нѣкоторые изъ нихъ разрывались; всего орудійныхъ выстрѣловъ послѣдовало 14, изъ коихъ 4 картечныхъ, а остальные гранатами. Послѣдніе выстрѣлы шли надъ деревьями, ружейные же въ деревья, за которыми команда имѣла полную возможность укрываться; разсмотрѣвъ, что на палубѣ парохода нѣтъ людей, сотникъ *Сережниковъ* приказалъ командѣ прекратить пальбу, послѣ чего пароходъ тоже прекратилъ и полнымъ ходомъ направился къ Силистрійской пристани, гдѣ и остановился; въ лагеряхъ же у фортовъ и крѣпости была общая тревога, ибо повсюду слышны были звуки рожковъ. При первомъ залпѣ нашей команды, ввѣренной сотнику *Сережникову*, мною немедленно было отправлено на подкрѣпленіе, подъ командою полкового адъютанта хорунжаго *Студеникина* 60 человѣкъ, которые встрѣтили ихъ на среди дороги безъ всякаго урона возвращающимися. Всѣ возвратились благополучно въ 8 часовъ вечера.

Сего числа, въ продолженіе дня до 8 часовъ вечера, усмотрѣно: вчерашній пароходъ стоитъ у пристани; въ 6 часовъ вечера пришло снизу 2 парохода, изъ коихъ одинъ прибуксировалъ баржу, нагруженную неизвѣстно чѣмъ.

По всѣмъ лагерямъ у крѣпости Силистріи и Буджака весь день производится усиленное ученіе. Кромѣ того, командиръ взвода 4-й Донской конной батареи, сотникъ *Замчаловъ*, донесъ мнѣ, что сегодня въ 6 часовъ вечера съ одной изъ батарей, находящихся на западной сторонѣ Силистріи, было произведено три холостыхъ выстрѣла изъ орудій большого калибра и за каждымъ изъ нихъ слышались ружейные залпы, которые онъ принялъ за салютъ при погребеніи убитыхъ вчера казаками моряковъ, что и подтвердилось донесеніемъ казаковъ, находящихся на постахъ у Дуная противъ Силистріи.

Во ввѣренномъ мнѣ отрядѣ все обстоитъ благополучно.

О чемъ имѣю честь донести вашему превосходительству. Подписалъ: подполк. *Дмитровъ*.

202.

Начальникъ Штаба 1-й Донской каз. дивизіи Начальнику той же дивизіи, 16 іюля 1877 г., № 6, д. Малчево.

(Воен.-Уч. Арх., отд. II, д. № 4845, т. 1, стр. 505—508).

Во исполненіе словеснаго приказанія вашего превосходительства, основаннаго на предписаніи командира отдѣльнаго XIV арм. корпуса, доношу, что 15 сего іюля, въ 5 часовъ утра [1]), я выступилъ съ 4 сотнями Донского казачьяго № 15 полка, подъ командой есаула того же полка *Хоперскаго*, на рекогносцировку въ м. Муссабей; о результатахъ ея представляю слѣдующее:

1) Приказаніе идти черезъ д. Скендере и оставить тамъ двѣ сотни, для обрекогносцированія прилегающей къ той деревнѣ мѣстности въ отношеніи изобилованія ея водою, выполнено мною можетъ быть не совершенно буквально, ибо проводникъ болгаринъ, помогавшій мнѣ въ этомъ дѣлѣ, оказался не вполнѣ хорошо знающимъ мѣстность, а именно: на требованіе провести меня въ д. Скендере, онъ привелъ меня въ деревню, наименованіе которой мнѣ не у кого было провѣрить по отсутствію въ этой мѣстности всякаго человѣческаго существа; но съ одной стороны, направленіе и особенно послѣдній поворотъ къ этой деревнѣ, провѣрявшіеся мною по компасу и картѣ—заставляютъ допускать, что эта деревня была дѣйствительно Скендере; съ другой же стороны, по мнѣнію старшаго адъютанта ввѣреннаго мнѣ штаба, капитана *Каменскаго*, и по уступчивости проводника въ исправленіи наименованія этой деревни, можно думать, что это была д. Делиссъ-Куюсу.

Поэтому, я рѣшилъ не оставлять здѣсь двухъ сотенъ напрасно, а при обратномъ слѣдованіи изъ Муссабей, пройдя д. Чалмарджу, свернуть вновь на Скендере и тогда сдѣлать что нужно. Но, какъ ниже ваше превосходительство можете усмотрѣть, темнота не дозволила мнѣ это выполнить.

Впрочемъ, во всякомъ случаѣ, будь вышеупомянутая деревня Скендере, или Делиссъ-Куюсу, рекогносцировка опредѣлила довольно точно характеръ мѣстности этого пункта съ окрестностями, на разстояніе соотвѣтствующее пространству, значащемуся по картѣ *Артамонова* между д. д. Скендере и Делиссъ-Куюсу, а именно: оставленныя въ этой деревнѣ птицы (гуси), летающія совершенно свободно, умирали въ этой дер. въ высохшей лужѣ отъ безводія; тогда какъ, при способности летать и инстинктѣ отыскивать воду, онѣ не оставались бы умирать, если бы по близости была вода.

Слѣдовательно, изобилія воды во всей окрестности не только нѣтъ, но даже, наоборотъ, ощущается ея недостатокъ. Дѣйствительно, далѣе, во всѣхъ

[1]) Предписаніемъ вашего превосходительства было распоряжено выступленіе въ 4 часа утра; но, выѣхавъ въ 4 часа безъ 10 минутъ, я нашелъ полкъ еще не осѣдланнымъ, а потому въ 5 часовъ едва успѣлъ выступить. (Выноска подлинника).

деревняхъ, встрѣчаются колодцы замѣчательно глубокіе [1]), весьма почтенныхъ размѣровъ, такъ что казалось бы одного такого колодца достаточно на всю деревню, а между тѣмъ ихъ имѣется почти что одинъ на каждые 5 дворовъ. Словомъ, можно сказать, что размѣры колодцевъ, число ихъ, а также и количество заброшенныхъ, безошибочно указываетъ, что въ водѣ большой недостатокъ и добывается она съ трудомъ. Вотъ главный характеръ мѣстности въ окрестностяхъ пункта, означеннаго на картѣ подъ названіемъ д. Скендере.

2) Во всемъ прочемъ приказаніе исполнено, причемъ найдено:

Дорога отъ д. Молчево до м. Муссабей доступна для движенія при необходимости и съ артиллеріею; для движенія же обозовъ она — какъ мало торная, мѣстами даже проросшая мелкимъ кустарникомъ — очень трудна, особенно же на подъемахъ и спускахъ.

Характеръ мѣстности таковъ: до д. Гельпанаръ — волнистый, но открытый; за этой деревней дорога имѣетъ почти прямое направленіе; поднявшись разъ по довольно отлогому подъему, она идетъ почти по мѣстности ровной; но по сторонамъ покрыта густымъ дубовымъ кустарникомъ, во многихъ мѣстахъ превосходящимъ ростъ человѣка. Спускъ съ поворотомъ къ д. Скендере удобны. За этой деревней дорога идетъ по дну балки, огибая многіе мысы; балка узка, берега не высоки, но всѣ поросшіе густымъ высокимъ кустарникомъ.

Далѣе, у д. д. Хассангу, Орта-Махале, Юкары-Махале и Атага-Махале, берега балки ниже, отложе, расходятся шире и почти открыты. Наконецъ, часть дороги по правому берегу балки къ м. Муссабей совершенно ровна, широка, имѣетъ подъемъ въ 1 или 2 градуса, по сторонамъ обросла на протяженіи 8 верстъ въ длину и 2 версты въ правую сторону высокими сорными травами, скрывающими даже всадника. На послѣднемъ пространствѣ кормовыхъ травъ вовсе нѣтъ.

Всѣ деревни, начиная съ Гельпанаръ, татарскія; въ нихъ совершенно свѣжій слѣдъ недавняго житья; всѣ онѣ богаче деревень, лежащихъ ближе къ Меджидіе. Самое мѣстечко Муссабей не соотвѣтствуетъ характеру шрифта, коимъ обозначается на картѣ,—оно много менѣе д. Каралы-Магала и бѣднѣе ея водой.

Вода, какъ указано выше, имѣется, но не въ изобиліи; вездѣ добывается съ трудомъ (по глубинѣ колодцевъ). Единственный резервуаръ ея, фонтанъ при дорогѣ, не доходя м. Муссабей за ½ версты, удобенъ, но не обиленъ водою.

Въ попутныхъ деревняхъ много колодцевъ, напримѣръ въ Халанчу и двухъ Махале ихъ до 25; многіе изъ нихъ очень хорошо отдѣланные, съ навѣсами и есть даже съ крышками; но вода въ нихъ находится очень глубоко и, судя по отношенію числа колодцевъ къ числу дворовъ, вѣроятно, колодцы содержатъ воду далеко не въ изобиліи.

[1]) Отъ 12 до 15 саженъ. (Выноска подлинника).

Дорога изъ м. Муссабей чрезъ д. Чалмарджи большая, хорошая, удобная, по сторонамъ открытая.

Деревня Чалмарджи состоитъ изъ 5 турецкихъ и 5 болгарскихъ дворовъ съ 2 колодцами, также очень глубокими. Лежащая сѣвернѣе ея, на той же большой дорогѣ, д. Байрамъ-деде гораздо лучше ея во всѣхъ отношеніяхъ: она имѣетъ до 100 дворовъ, если не болѣе; постройки удовлетворительныя, колодцевъ достаточно [1]) и не такъ глубоки (сравнительно); по дворамъ видно много стоговъ сѣна.

3) Непріятель нигдѣ не встрѣченъ и ни отъ кого изъ встрѣченныхъ я о немъ ничего не слыхалъ, такъ какъ имѣлъ дѣло съ простыми поселянами турками, а не съ болгарами, служащими дѣлу передачи намъ свѣдѣній о непріятелѣ.

4) Выше уже упомянуто, что всѣ попутныя селенія найдены пустыми; при чемъ свѣжъ еще слѣдъ недавняго ухода жителей.

Въ такомъ состояніи найдены всѣ деревни, до Муссабей включительно. Въ д. Чалмурлы, въ 5 верстахъ за Муссабей, замѣчена большая пыль, движеніе обозовъ и скачка десятковъ двухъ одиночныхъ всадниковъ; по полученіи объ этомъ донесенія отъ дозорныхъ и по предварительномъ удостовѣреніи въ дѣйствительности замѣченнаго (наблюденіемъ въ бинокль), отряженъ былъ кап. *Каменскій* съ сотнею (4-я сот.) въ поименованную деревню, для справокъ; оказалось, что это былъ вагенбургъ обоза окрестныхъ жителей, спѣшившихъ, по примѣру своихъ соотчичей, бросить дома, поля и дворовыхъ животныхъ, чтобъ уйти отъ встрѣчи съ русскими. Но, встрѣтившись съ казаками, они были не мало удивлены и обрадованы, когда, согласно наставленію, отъ вашего превосходительства послѣдовавшему и одобренному корпуснымъ командиромъ, имъ было объявлено, что они свободны и могутъ возвратиться на свои пепелища, въ полной увѣренности, что войска Его Величества Императора Всероссійскаго не будутъ имъ чинить, ни въ чемъ, ни малѣйшаго притѣсненія.

5) Во время поиска добыто по полямъ заблудшаго скота 16 штукъ. Они прибыли въ лагерь съ полкомъ № 15.

Неожиданная встрѣча съ мнимымъ непріятелемъ отняла два часа времени; поэтому, хотя при выступленіи въ 5 часовъ отрядъ и прибылъ въ Муссабей въ 1 часъ пополудни, но въ возвратный путь тронуться не могъ ранѣе 5 часовъ (ибо до 3 происходили поиски). Двигаясь обратно въ сумерки, пришлось въ самое темное время ночи, въ 11 часу, сворачивать съ большой дороги на проселочную. Отъ этого отрядъ, не смотря на помощь проводника въ выборѣ дорогъ, вынужденъ былъ ночью съ 3 часовъ до 6 остановиться для отдыха въ полѣ и прибылъ на бивакъ лишь въ $8\frac{1}{2}$ часовъ утра.

[1]) На полкъ кавалеріи съ батареей. Въ этой деревнѣ я былъ въ 11 часовъ ночи. (Выписка подлинника).

Разстояніе до Муссабей, значащееся на картѣ около 30 верстъ, въ дѣйствительности оказалось въ 42 версты, ибо всѣ дороги по балкамъ, означенныя прямыми, въ дѣйствительности обходятъ всѣ мыски и оттого много длиннѣе. Отрядъ находился въ пути съ 5 часовъ утра 15 іюля до 8½ час. утра 16 іюля, при чемъ, за вычетомъ времени отдыха, лошади были подъ сѣдломъ 20 часовъ. Подписалъ: полк. *Ивановъ*.

203.

Командиръ 2-й бригады 1-й Донской каз. дивизіи Командиру XIV арм. корпуса, 16 іюля 1877 г., № 15, д. Татаркіой.

(Воен.-Учен. Арх., отд. II, д. № 4845, т. I, стр. 509—512).

Имѣя въ виду, что командировка въ Мангалію въ то же время клонится къ установленію порядка въ занятыхъ нашими войсками мѣстахъ[1]), я съ отрядомъ изъ д. Махмудкіой уклонился къ югу отъ прямого, безлюднаго, пути на д. Узунляръ и направился на д. Османджи, гдѣ, по слухамъ, собралась большая масса переселенцевъ-татаръ. Дер. Османджи состоитъ изъ трехъ разрозненныхъ деревень, къ которымъ примыкаетъ еще д. Чубатъ-Эксе, на картѣ неозначенная, по дорогѣ въ Суфуляръ. Всѣ эти деревни были переполнены вновь прибывшими татарами съ ихъ скотомъ и имуществомъ. Они очень дружелюбно окружили подошедшій къ нимъ отрядъ и объявили, что пришли по зову генерала, вѣроятно г-на *Бѣлоцерковца*, изъ Кюстенджи и занимаются уборкой хлѣба. Я имъ передалъ Высочайшую волю, выраженную въ декларацiи объ установленіи порядка по устройству занятыхъ нами земель, а прежнему деревенскому старшинѣ *Абдулу-Эфенди* подтвердилъ, что на его отвѣтственности лежитъ спокойствіе въ раіонѣ управляемыхъ имъ деревень и чтобы онъ давалъ мнѣ извѣстія, въ д. Махмудкіой, о всѣхъ военныхъ событіяхъ. Оттуда перешелъ въ Узунляръ, гдѣ было назначено, согласно маршрута, мѣсто для ночлега и гдѣ также нашелъ большое число вернувшихся жителей, и старшему въ деревнѣ сдѣлалъ то же внушеніе. И здѣсь жители встрѣтили съ тѣмъ же довѣріемъ, и въ первый разъ, со дня перехода отряда черезъ Дунай, заведена была ими съ нашимъ отрядомъ торговля. Сюда прибылъ патруль отряда кап. *Милютина*. Далѣе я путь держалъ на Топрассаратъ, большую деревню, населенную наполовину татарами и наполовину болгарами. Въ Кочукъ-Татладжикѣ я видѣлъ слабые признаки жилья и наконецъ прибылъ въ Мангалію спустя полтора часа послѣ прихода кап. *Милютина* и засталъ его стоящимъ у Мангалійскаго озера, внизу, недалеко отъ берега моря, а также моста, поставленнаго чрезъ это озеро. По сообщеніи съ нимъ и дипломатическимъ агентомъ *Бѣлоцерковцемъ* оказалось, что всѣ мѣры къ

[1]) И въ то же время для разузнанія о степени благонадежности жителей деревень, лежащихъ на пути изъ Базарджика. (Выноска подлинника).

благоустройству края были уже имп приняты и что миссія ихъ къ 9 часамъ слѣдующаго дня будетъ уже окончена, за малочисленностью жителей, собравшихся въ Мангалін. На другой день, 13 числа, окончивъ свое порученіе, *Бѣлоцерковецъ* уѣхалъ, кажется до полудня, и такимъ образомъ съ окончаніемъ порученныхъ ему дѣлъ окончивались и наши,—по данной инструкціи вашего превосходительства. Не смотря на это, я рѣшился исполнить въ точности ваше приказаніе: остаться подъ Мангаліей на 13 число, и вскорѣ увидѣлъ всю полезность этой мѣры. Часамъ къ 4 пополудни стали прибывать большія толпы испуганныхъ болгаръ, съ дѣтьми и всѣмъ хозяйствомъ, примѣрно до семисотъ душъ. Шли они на мостъ по приморской дорогѣ и объявили, что уходятъ отъ рѣзни, производимой черкесами въ Коваринѣ и Чаблѣ (Шабляръ); въ то же время прибыло ко мнѣ до 15 богато одѣтыхъ болгаръ, которые просили послать войска изъ отряда на выручку брошенныхъ ими семействъ, которыхъ рѣжутъ въ 12 верстахъ къ югу отъ Мангалійскаго озера громадныя шайки черкесъ, силою въ четыреста человѣкъ. Доставленныя ими свѣдѣнія показались мнѣ неправдоподобными въ виду того, что только что вернувшійся изъ тѣхъ мѣстъ разъѣздъ донесъ, что непріятеля въ той сторонѣ не видѣлъ; тѣмъ не менѣе я сейчасъ же принялъ всѣ мѣры предосторожности, со своимъ отрядомъ сталъ на боевую позицію у западной окопечности непроходимаго Мангалійскаго озера, поперекъ дороги, идущей изъ Базарджика, а кап. *Милютину* предложилъ занять такую-же позицію на высотахъ противъ моста, и отъ обоихъ отрядовъ вновь послалъ сильные разъѣзды по береговой дорогѣ, къ сторонѣ непріятеля; но и по донесенію вернувшихся этихъ разъѣздовъ непріятеля тамъ не оказалось. Нѣтъ сомнѣнія, что депутаты-болгары хотѣли своими уловками затянуть мой отрядъ къ югу, примѣрно до Картала, а потомъ убѣдить спуститься до Таблера. 13 число, проведенное нами на позиціи, способствовало къ спокойному прослѣдованію бѣгущихъ семействъ къ Кюстенджи.

На слѣдующій день снялся я, одновременно съ отрядомъ кап. *Милютина*, съ позиціи и двинулся согласно маршруту на Каракіой, Софуляръ и Татаръ-Кіой, и на всемъ этомъ пути замѣтилъ признаки недавняго бѣгства жителей; словомъ, всѣ деревни по дорогѣ отъ Мангаліи до Татаръ-Кіой оказались обезлюденными. По нѣкоторымъ признакамъ можно полагать, что бѣгство татаръ совпадало съ 11 или 12-мъ числами. Отсюда является естественный вопросъ: бѣжали ли татары вслѣдствіе нападенія на нихъ болгаръ при деревни Таки-Джалуръ, о чемъ вѣроятно донесено кап. *Милютинымъ*, или отъ движенія сопровождаемаго насиліями нашего отряда? Отрядъ свой я пропускалъ въ каждой деревнѣ, такъ сказать, мимо своихъ глазъ, и вездѣ замѣчалъ одно довѣрчивое вниманіе татаръ и только въ Мангаліи усмотрѣнъ было мною безпорядокъ,—до 8 барановъ было принято казаками въ подарокъ, вѣроятно отъ испуганныхъ приближеніемъ отряда чабановъ. Бараны эти, послѣ должнаго внушенія нижнимъ чинамъ, были возвращены по принадлежности. 14 числа,

послѣ довольно длиннаго перехода, остановился я на ночлегъ у д. Татаръ-Кіой; подъ вечеръ одно звено прикрытія подверглось нападенію 4 башибузуковъ, изъ которыхъ одинъ былъ убитъ казакомъ *Ситниковымъ*, другой застрѣленъ кѣмъ-то изъ преслѣдовавшихъ его 3 казаковъ, третій плѣненъ урядникомъ *Ушаковымъ*, а четвертый спасся бѣгствомъ. Препровождаемый при семъ плѣнный родомъ изъ дер. Муссабей и говоритъ, что называется *Седали-Исламъ*. У него отобрано было старое ружье, револьверъ системы Кольта, кинжалъ и лошадь. По словамъ болгарина Димитрія *Димуфа*, татаринъ этотъ съ шайкой черкесовъ рѣзалъ болгаръ въ дер. Чамарлы въ день перехода нашихъ войскъ черезъ Дунай и увелъ вмѣстѣ съ другими его мать, отца и весь скотъ. *Седали-Ислама* хотя и допрашивалъ, но вѣры его словамъ не даю, въ виду того, что онъ говорилъ съ казаками по русски, а при допросѣ объявилъ, что онъ нашего языка не понимаетъ и вообще обманываетъ при всякомъ вопросѣ. Нападеніе этой шайки заставило меня по прибытіи на бивакъ направить разъѣздъ чрезъ дер. Бахтыркіой, Карагачъ и окрестныя, населенныя черкесами. Сего же числа чабаны изъ дер. Османджи дали мнѣ знать, довольно поздно, что прошедшую ночь проживающіе въ ней татары подверглись нападенію сильной шайки черкесъ, что жители попрятались по хлѣбамъ, а скотъ ихъ угнанъ и что старшина *Абдулъ-Эфенди* потому, вѣроятно, своевременно не извѣстилъ меня о нападеніи, что отправился въ Кюстенджи. Преслѣдовать ихъ я не рѣшился, въ тѣхъ видахъ, что если они погнали скотъ на Базарджикъ, то по отдаленности ихъ движенія посланныя части не могли бы перерѣзать имъ пути, если же повернутъ на черкесскія деревни на Силистрію, то есть надежда, что они наткнутся на высланныя мною въ ихъ села, какъ выше было описано, двѣ сотни отъ № 18 полка, находящіяся подъ начальствомъ опытнаго кавказскаго воина—войскового старшины *Слюсарева*. Завтрашняго числа будетъ мною посланъ сильный разъѣздъ къ д. Османджи. Плѣннаго съ отобраннымъ оружіемъ и лошадьми сопровождаютъ отличившіеся казаки. Распоряженіе о продажѣ этого оружія съ публичнаго торга при отрядѣ, на основаніи военныхъ законовъ, мною еще не сдѣлано, но если прикажете, то торгъ будетъ произведенъ немедля по возвращеніи такового оружія изъ штаба ввѣреннаго вашему превосходительству корпуса и въ то же время и зачетъ отбитыхъ лошадей въ пользу № 17 полка, для пополненія слабыхъ вьючныхъ лошадей. Донося о семъ вашему превосходительству, имѣю честь присовокупить, что по краткости времени я не успѣлъ еще составить топографическихъ свѣдѣній пройденнаго мною пространства, а также и необходимаго описанія весьма опасной боевой позиціи при Мангаліи, для руководства на будущее время. Теперь около нашего бивака слѣдующія деревни населены татарами, приблизительно: Османджикъ (100 семействами), Чубатъ-Эксесе (30), Узупляръ (60), Топросоратъ (100), изъ которыхъ на половину болгаръ. Подписалъ: г.-м. *Андріяновъ*.

204.

Этапный комендантъ г. Браилова Начальнику XIV арм. корпуса, 16 іюля 1877 г., № 967, г. Браиловъ.

(Воен.-Учен. Арх., отд. II, д. № 4845, т. II, стр. 31).

Изъ шести орудій, находящихся на береговыхъ батареяхъ въ Браиловѣ, ни одному нельзя дать направленія для обстрѣливанія Дуная внизъ по теченію, тогда какъ едва ли представится случай употребить ихъ для встрѣчи судовъ стрѣльбою вверхъ по Дунаю, т. е. со стороны Силистріи. А потому береговыя батареи Браилова въ настоящемъ видѣ едва ли полезны. Я полагалъ бы на батареѣ № 4 перестлать или расширить платформы подъ мортирами, съ тѣмъ чтобы можно было направлять выстрѣлы внизъ по Дунаю; а съ батарей №№ 1 и 2 орудія снять и установить тоже на батареѣ № 4. Но для снятія и перевозки 8-дюймовыхъ стальныхъ орудій необходимъ хотя одинъ биндюгъ для перевозки и два винтовыхъ домкрата къ имѣющимся на батареѣ двумъ домкратамъ.

Почему, не сочтете ли ваше превосходительство полезнымъ о высылкѣ биндюговъ и домкратовъ сдѣлать сношеніе съ полевымъ артиллерійскимъ управленіемъ. Работы же по установкѣ этой батареи можно бы было произвести саперами и артиллеристами, стоящими въ Браиловѣ. Подписалъ: полк. *Веревкинъ.*

205.

Командиръ XIV арм. корпуса г.-м. Андріянову, 18 іюля 1877 г.

(Воен.-Учен. Арх., отд. II, д. № 5399, стр. 112).

Весьма секретно.

Сегодня, 18 іюля, два монитора стрѣляли по г. Кюстенджи; потерь у насъ нѣтъ. По свѣдѣніямъ, полученнымъ сегодня вечеромъ, въ Мангалію пришелъ въ субботу, 16 іюля, непріятельскій отрядъ,—2.500 пѣх., 600 черкесовъ и 4 полев. орудія, почему мною предписано бригадѣ ген. *Жукова*, завтра, 19 іюля, передвинуться въ Меджидіе, а ввѣренной вашему превосходительству бригадѣ съ Донскою батареею, завтра, 19 іюля, передвинуться въ дер. Іени-Белбиляръ, для чего предварительно послать разъѣздъ въ эту деревню, съ цѣлью узнать, имѣется ли въ означенной деревнѣ въ достаточномъ количествѣ вода; если же въ этой деревнѣ воды мало, то бригадѣ вашей перейти въ дер. Кададжымъ (Кабадынъ), въ которой, какъ мнѣ извѣстно, воды достаточно.

Затѣмъ, въ случаѣ если бы непріятель сталъ наступать въ пространствѣ между Кюстенджи и Меджидіе, идти вамъ туда на присоединеніе къ нашимъ войскамъ. Уходя изъ д. Махмудкіой, пошлите копію съ этого предписанія г.-ад. *Шамшеву*, для того чтобы онъ зналъ, для чего вы уходите съ вашего теперешняго бивака. Подписалъ: г.-л. *Циммерманъ*.

206.

Командиръ XIV арм. корпуса г.-м. Жукову, 19 іюля 1877 г., № 170.

(Воен.-Учен. Арх., отд. II, д. № 5399, стр. 112).

Прошу васъ немедленно донести мнѣ, получено ли вами приказаніе отъ генерала *Нарбута*.

Отрядъ вашъ немедленно перевести къ г. Меджидіе и расположить бивакомъ впереди этого города. Но въ виду нездоровой мѣстности и дурного качества воды въ г. Меджидіе, пошлите расторопнаго офицера узнать, не имѣется ли достаточно хорошей воды въ д.д. Караіой и Кючукъ-Мурфатляръ, у малаго Троянаго вала, и въ случаѣ ежели тамъ представляется удобство для бивака, то переведете туда вашъ отрядъ завтра, 20 іюля. Объ исполненіи донести. Подписалъ: г.-л. *Циммерманъ*.

207.

Командиръ 1-й бригады 18-й пѣх. дивизіи Командиру XIV арм. корпуса, 19 іюля 1877 г., № 328, бивакъ у д. Бурланъ.

(Воен.-Учен. Арх., отд. II, д. № 4845, т. II, стр. 62).

Получивъ около 3 часовъ пополудни отъ кап. *Соколовскаго* приказаніе вашего превосходительства, я выступилъ къ г. Меджидіе съ ввѣреннымъ мнѣ отрядомъ сегодня въ 5½ часовъ вечера, отправивъ вмѣстѣ съ тѣмъ полк. *Шульгина* къ Кючукъ-Мурфатляру для выбора позиціи, на которую стану согласно предписанія вашего превосходительства, завтра, 20 сего іюля, къ вечеру.

До полученія предписанія вашего превосходительства о передвиженіи отряда къ г. Меджидіе, я не получалъ никакихъ приказаній отъ г.-л. *Нарбута;* посланный имъ ко мнѣ офицеръ встрѣтилъ меня на дорогѣ къ г. Меджидіе въ 7½ часовъ вечера 19 іюля—приводя въ извиненіе, что никакъ не могъ ранѣе того найти моего отряда. По приказанію начальника дивизіи оставляется мною въ Меджидіе одинъ баталіонъ 70-го Ряжскаго полка, въ составѣ 4 лин. ротъ, для прикрытія транспортовъ и содержанія караула, на смѣну баталіона 72-го Тульскаго полка. Подписалъ: г.-м. *Жуковъ*.

208.

Командиръ 2-й бригады 1-й Донской каз. дивизіи Командиру XIV арм. корпуса, 19 іюля 1877 г., № 16, д. Іени-Бельбиляръ.

(Воен.-Учен. Арх., отд. II, д. № 4845, т. II, стр. 63).

Имѣю честь донести вашему превосходительству, что вслѣдствіе вашего распоряженія я сегодня благополучно прибылъ въ д. Іени-Бельбиляръ. Воды достаточно для водопоя всей бригады; линіей аванпостовъ перерѣзаны дороги какъ въ Мангалію, такъ и въ Базарджикъ; по этимъ же дорогамъ посланы мною небольшіе разъѣзды, для освѣщенія впереди лежащей мѣстности; кромѣ того, для связи съ 1-й бригадой 1-й Донской казачьей дивизіи оставленъ сильный постъ (40 человѣкъ) въ д. Махмудкіой, къ чему я вынужденъ былъ необходимостью: полки въ такомъ количествѣ получили зерновый фуражъ, за прежнее время не дополученный ими отъ товарищества, что онъ не могъ быть взятъ съ собою. Фуражъ этотъ перевезется на новое мѣсто расположенія дня въ три и тогда постъ этотъ можетъ быть умепьшенъ. О всемъ вышеизложенномъ донесено мною начальнику 1-й Донской казачьей дивизіи.

Дороги въ Мангалію и Базарджикъ заняты сильными караулами.

Настоящее донесеніе послано поздно, по случаю поздняго прибытія бригады на бивакъ; хотя приказаніе о передвиженіи мною было получено сего числа въ 8 часовъ утра, но въ этотъ часъ уже многія части были на фуражировкѣ. Подписалъ: г.-м. *Андріяновъ*.

209.

Командиръ 2-й бригады 1-й Донской каз. дивизіи Командиру XIV арм. корпуса, 20 іюля 1877 г., № 20, д. Іени-Бельбиляръ.

(Воен.-Учен. Арх., отд. II, д. № 4845, т. II, стр. 73—75).

По дорогѣ въ г. Мангалію, къ востоку отъ д. Махмудкіой, характеръ мѣстности начинаетъ нѣсколько измѣняться: балки растягиваются и дѣлаются болѣе мелки, получая характеръ совершенно отлогихъ долинъ, кряжи горъ сглаживаются и вся страна начинаетъ получать видъ плоскихъ малороссійскихъ степей. Такой характеръ мѣстности получается не вслѣдствіе пониженія ея надъ уровнемъ моря, а поднятіемъ дна балокъ, отчего горизонтъ воды колодцевъ, удобныхъ для водопоя, дѣлается болѣе низкимъ по мѣрѣ приближенія къ Мангаліи и затрудняетъ вытаскиваніе воды. Въ тоже время окрестности деревень, около которыхъ приходится бивакировать войскамъ, дѣлаютъ все болѣе и болѣе затруднительнымъ выборъ боевыхъ позицій: скаты горъ такъ пологи и удлинены, что приходится отъѣзжать отъ деревень версты на полторы и болѣе, чтобы поставить орудія на такой высотѣ, съ которой можно было бы обстрѣливать не говоря уже противуположные скаты,

по и горизонтальную плоскость земли; изъ чего можно заключить, что всякая приходящая на бивакъ часть войскъ должна выбирать сзади или впереди расположенія еще позицію для боя.

У самаго берега моря, а также Мангалійскаго озера, поверхность быстро обрывается крутыми высокими стѣнами, ясно показывающими, что уровень земли надъ горизонтомъ моря сохраняетъ прежнюю высоту.

На пройденномъ мною пространствѣ встрѣчаются слѣдующія деревни: выселокъ деревни Хаджи-Качамукъ, къ югу отъ прежняго своего расположенія, въ сторонѣ отъ пути, почему отрядъ туда и не заходилъ; большая деревня Османжда, разорванная на двѣ части пространствомъ въ $\frac{1}{4}$ версты, хорошо устроенная, которая можетъ удовлетворить водою три конныхъ полка; Узунляръ, въ которой отрядъ почевалъ, на узлѣ дорогъ, съ количествомъ воды достаточнымъ для бригады; Топросаратъ—съ такимъ же количествомъ воды; Кучукъ-Тазладжикъ съ глубокими колодцами и въ количествѣ едва достаточномъ для водопоя двухъ сотенъ; Мангалія довольствуется изъ колодцевъ, лежащихъ на берегу Мангалійскаго озера, и весьма мало изъ колодцевъ, расположенныхъ въ самомъ городѣ. Всѣ колодцы группируются около восточной оконечности Мангалійскаго озера, самое же озеро хотя и имѣетъ слабый солоноватый вкусъ, не сохранило въ себѣ горьковатости и хорошо пьется лошадьми. У западной же оконечности озера ни родниковъ, ни колодцевъ съ прѣсной водой не имѣется.

На обратномъ пути вышелъ по проселочной дорогѣ на большую, у дер. Кара-кіой, съ небольшимъ количествомъ домовъ и колодцевъ, едва достаточныхъ для водопоя ста коней; въ Кучукъ-Энгевъ и Бегокъ-Энгевъ, лежащихъ почти рядомъ, можно напоить два полка; отсюда начинается извилистая и глубокая балка, на днѣ которой расположены дер. Котскіой, Сафуляръ и др. до самой д. Татаркіой; по дну блестятъ поверхности маленькихъ озеръ, или, вѣрнѣе сказать, лужъ, вода въ которыхъ, вѣроятно, къ концу лѣта высыхаетъ, а если и остается, то становится нездоровою для питья. Ни лошади, ни люди изъ нихъ не пили и поэтому о степени годности воды ничего не могу сказать утвердительнаго. Въ д. Котскіой, полагаю, можетъ довольствоваться цѣлый полкъ, а въ Татаркіоѣ—цѣлая бригада съ ея артиллеріей. Отъ Татаркіоя отдѣляется дорога на Силистрію; по разспросамъ жителей, вдоль ея, на днѣ глубокихъ балокъ, гнѣздятся богатыя черкесскія села: Бахтыркіой, Карагачъ, Селендокъ и др. Жители ихъ своимъ хищничествомъ вредно вліяютъ на всѣ окрестныя мѣста. Большихъ дорогъ, означенныхъ на планѣ, на мѣстности не существуетъ; онѣ мало ѣзжаны и заросли травой, вѣроятно потому, что не существуетъ никакой торговой связи между жителями деревень приморскихъ и придунайскихъ; наконецъ, большая дорога на г. Кюстенджи изъ д. Узуляра идетъ на д.д. Абдулла и Астерлукъ, а не тамъ, гдѣ она показана на планѣ.

У восточной части Мангалійскаго озера, между моремъ и городомъ, образуется уголокъ земли съ твердымъ грунтомъ, весьма заманчивымъ для производства кавалерійской атаки и дѣйствія артиллерійскимъ огнемъ по тѣмъ непріятельскимъ отрядамъ, которые задумали бы проходить черезъ мостъ и по песчаной косѣ, отдѣляющей озеро отъ моря; но выгода эта обманчива и крайне опасна: уголокъ этотъ ограничивается моремъ, озеромъ, городомъ съ кривыми и узкими улицами, изрытыми канавами—остатками турецкихъ укрѣпленій, прилегающими къ нагорной сторонѣ города, а также кладбищемъ, утыканнымъ столь часто надгробными камнями, что черезъ него съ трудомъ можетъ проходить пѣхотинецъ. Пространство это показано на кроки буквою А; [1]) оно лежитъ значительно ниже противоположнаго крутого южнаго берега, съ котораго непріятель можетъ удобно уничтожить нашу артиллерію. Изъ этого видно, что отрядъ, расположившійся на этомъ пространствѣ, попадаетъ какъ бы въ кошелекъ, въ который легко можетъ быть запертъ, если непріятель, обогнувъ по Базарджикской дорогѣ западную часть озера, начнетъ дѣйствовать въ тылъ отряда; поэтому располагаться на этой мѣстности для боя войска могутъ только для засады, спрятавъ орудія за городскими стѣнами и валами, съ полною увѣренностью на побѣду при значительности своихъ силъ и когда фланги и тылъ ихъ обезпечены другимъ большимъ отрядомъ, расположеннымъ у западной оконечности озера по Базарджикской дорогѣ, какъ показано на кроки подъ лит. *В.* Во всякомъ случаѣ, предосторожность требуетъ, чтобы оба отряда заранѣе выбрали себѣ общую боевую позицію, сзади своего расположенія, по направленію пути отступленія.

По мѣрѣ приближенія къ Мангалію пространство посѣвовъ расширяется, поля заросли и крайне стѣсняютъ движеніе войскъ. Мангалійское озеро непроходимо, а потому аванпостами не должно занимать всего пространства, а достаточно поставить на высотахъ, за мостомъ къ югу отъ озера, наблюдательный постъ; а аванпосты слѣдуетъ расположить отъ западнаго края озера поперекъ дороги въ Базарджикъ. Подписалъ: г.-м. *Андріяновъ.*

210.

Начальникъ Штаба XIV арм. корпуса Интенданту того же корпуса [2]) 20 іюля 1877 г., № 1531, г. Черноводы.

(Воен.-Учен. Арх., отд. II, д. № 4843, стр. 165—166).

Послѣ передвиженій, которыя будутъ имѣть части корпуса завтра, онѣ будутъ расположены:

Штабъ 17 дивизіи, полки Тарутинскій и Бородинскій и 4 батареи 17-й арт. бригады . . . . . у Махмудкіой.

[1]) Кроки при дѣлѣ. *Ред.*

[2]) Такого же содержанія Начальнику артиллеріи корпуса. *Ред.*

Полки Московскій и Бутырскій и 2 батареи 17-й бригады остаются впереди . . . . . у Черноводъ.
Полки Рязанскій и Ряжскій, 2-я, 5-я и 6-я батареи 18-й арт. бригады. . . . . » Іени-Бельбиляръ.
Штабъ 18-й дивизіи, полки Бѣлевскій и Тульскій, 1-я, 3-я и 4-я батареи 18-й арт. бригады . . . . . » Кюстенджи.
Казачьи части: штабъ дивизіи, № 15 полкъ и № 11 батарея . . . . . » Малчева.
№ 16 полкъ и № 16 батарея . . . . . » Татаркіой.
№№ 17 и 18 полки и № 17 батарея . . . . . » Усунларъ.
№ 29 полкъ и № 4 батарея . . . . . » Мусуратъ.
Парки: №№ 18 летучій и 18 подвижной. . . . » Меджидіе.
24-й подвижной, 24-й летучій, 18-е и 8-е кавалерійскія отдѣленія летучаго парка . . . . . » Фахрикіой.
Штабъ Владимірскаго полка, 1-я батарея 16-й арт. бригады . . . . . » Гирсова.
Штабъ Донского № 4 полка . . . . . » Измаила (или Галешлетти, — еще неизвѣстно).
Дивизія ингушей. . . . . » Измаила.
Штабъ 3-го резервнаго баталіона . . . . . » Рени.

Подписалъ: полк. *Акимовъ*.

211.

Командующій 17-ю пѣх. дивизіею Командиру XIV арм. корпуса, 21 іюля 1877 г., № 62, бивакъ у д. Іеникіой.

(Воен.-Учен. Арх., отд. II, д. № 4843, стр. 164).

Секретно.

Доношу вашему превосходительству, что вслѣдствіе предписанія вашего отъ 20 сего іюля за № 174, штабъ ввѣренной мнѣ дивизіи, управленіе 2-й бригады, 67-й пѣх. Тарутинскій и 68-й лейбъ пѣх. Бородинскій полки, управленіе 17-й арт. бригады, 3-я, 4-я, 5-я и 6-я батареи той же бригады—выступили сего 21 іюля съ бивака у деревни Іеникіой на бивакъ у дер. Махмудкіой. Подписалъ: г.-м. *Пороховниковъ*.

212.

Командиръ 2-й бригады 1-й Донской каз. дивизіи Командиру XIV арм. корпуса, 21 іюля 1877 г., № 126, бивакъ при д. Іени-Бельбиляръ.

(Воен.-Учен. Арх., отд. II, д. № 4845, т. II, стр. 81—82).

Имѣю честь донести вашему превосходительству, что мною изслѣдовано количество воды въ Узунларѣ, при проѣздѣ отряда по дорогѣ въ Мангалію,

и ея оказывается достаточно для нуждъ бригады, почему я сегодня перехожу въ вышеупомянутую деревню, согласно приказа вашего отъ 20 іюля за № 177.

Посланный мною вчерашняго числа разъѣздъ, согласно распоряженія вашего превосходительства, силою въ 50 человѣкъ, обошелъ деревни Узунларъ, Османджу и вернулся благополучно на бивакъ; при чемъ оказалось: 1) что въ Узунларѣ дорога сильно избита возами, по направленію къ Базарджику; по замѣчанію начальника разъѣзда, сотника 17-го полка *Ситникова*, татары по этому пути свозятъ вымолоченный ими хлѣбъ въ Базарджикъ. 2) Въ Узунларѣ и Токрисаратѣ живутъ всѣ татары, прежде населявшіе эти деревни; а въ Амзачи, какъ передали мѣстные жители, собралось лишь до 25 семействъ. Изъ Османджи бѣжали всѣ жители, а около мельницы найдены сотникомъ *Ситниковымъ* два убитыхъ татарина; тѣла ихъ еще не разложились, поэтому полагать нужно, что они убиты еще недавно, примѣрно дня четыре тому назадъ. 3) Между Елыкіой и Османджей взятъ вооруженный револьверомъ татаринъ, который, кажется, побросалъ свое остальное оружіе при приближеніи нашего разъѣзда.

Взятый татаринъ прозывается *Девлетъ-мурза*, родомъ изъ Супа-Понары. Въ день занятія Меджидіе бѣжалъ онъ съ туркомъ въ Татаръ-Базарджикъ, а вернулся изъ Базарджика 19 іюля съ цѣлью пробраться къ мѣсту своего жительства. При немъ было найдено: 1) револьверъ съ патронами, 2) записная книжка, 3) одиннадцать штукъ ассигнацій и 4) лошади,—которыя при семъ препровождаются.

Взятый татаринъ передаетъ много интѣресныхъ новостей, какъ относительно бѣжавшихъ жителей, такъ и непріятеля. По показанію его оказывается слѣдующее:

1) На пути отъ Еси-бея до Османджи встрѣтилъ онъ вернувшихся жителей только въ двухъ деревняхъ: турокъ въ дер. Касаплы, татаръ въ Ардинбей.

2) На Османджу сдѣланъ былъ набѣгъ (черкесовъ) для увода жителей, примѣрно 16 іюля, скопищемъ черкесъ и башибузуковъ, какъ увѣряетъ *Девлетъ-мурза* до 1.000 человѣкъ, подъ командою паши изъ Базарджика—*Идаетъ-паши*.

3) *Идаетъ-паша* начальствуетъ черкесами и башибузуками.

4) Въ Базарджикѣ, по слухамъ, собрано до 20/т. турецкаго войска. Стоятъ они въ $1\frac{1}{2}$ верстахъ за Базарджикомъ, по дорогѣ въ Варну.

5) Скопище выселившихся татаръ съ ихъ скотомъ и имуществомъ начинается съ деревни Еси-Бей, примѣрно на 18 верстъ сѣвернѣе Базарджика. Собрано ихъ такое количество, что скотъ начинаетъ дохнуть, а люди голодать, за неимѣніемъ продовольствія; люди страдаютъ желудочнымъ разстройствомъ и головною болью. Подписалъ: г.-м. *Андріановъ*.

213.

Начальникъ 1-й Донской каз. дивизіи Командиру XIV арм. корпуса, 21 іюля 1877 г., № 1862, д. Малчево.

(Воен.-Учен. Арх., отд. II, д. № 4843, стр. 163).

Вслѣдствіе предписанія вашего превосходительства за № 175, я со штабомъ ввѣренной мнѣ дивизіи, съ бивака при д. Молчево, и Донской № 16 полкъ съ № 16 батареей, съ бивака при д. Махмудкіой, сего числа выступилъ въ д. Татаркіой. Подписалъ: г.-ад. *Шамшевъ*.

214.

Командующій 1-ю сотнею Донского каз. № 29 полка Командиру того же полка, 21 іюля 1877 г., дер. Мусуратъ.

(Воен.-Учен. Арх., отд. II, д. № 4845, т. II, стр. 86—89).

Согласно словеснаго приказанія командующаго отдѣльною казачьею бригадою, я произвелъ рекогносцировку съ цѣлью собрать свѣдѣнія о непріятелѣ. Для этого, 20 сего іюля я выступилъ съ полусотнею 1-й сотни Донского казачьяго № 29 полка изъ села Ассыдерлюкъ, въ часъ дня, по направленію къ городу Мангаліи.

При отрядѣ находился ротм. *Бушенъ*.

Разъѣзды высылаемы были мною влѣво до моря и вправо до селеній Мусуратъ и Геленджикъ; прійдя въ с. Первелы, отрядъ раздѣлился: одинъ взводъ, подъ командою ротм. *Бушена*, направился въ д.д. Кючукъ и Татладжикъ, другой—въ д. Аджеларъ, гдѣ и расположились на бивакъ, выставивъ аванпосты отъ оз. Татладжикъ вправо, на высотахъ къ сѣверу отъ с. Тайдаръ-кіой.

21 іюля я выступилъ и направился чрезъ с.с. Тайдаръ-кіой и Авгашъ въ с. Хадмларъ, освѣщая мѣстность: влѣво—для поддержанія связи съ отрядомъ ротм. *Бушена* и вправо—до д.д. Капушу и Дерюручъ.

Въ 5 часовъ утра ротм. *Бушенъ* выступилъ и направился къ г. Мангаліи; жители, которыхъ оказалось въ городѣ всего 4 грека, показали, что въ Мангалію 17 сего іюля прибылъ изъ Базарджика непріятельскій отрядъ, въ составѣ 700 черкесовъ и башибузуковъ при 2 орудіяхъ, и 18 числа, послѣ полудня, отступилъ въ Балчикъ, расположивши свои аванпосты въ Каварнѣ, и что 19 іюля мимо Мангаліи, по направленію къ Варнѣ, прошло два непріятельскихъ бронепосца, два раза выстрѣлившихъ по городу.

Соединившись съ ротм. *Бушеномъ*, въ 9½ часовъ утра я двинулся по направленію къ г. Базарджику, черезъ д.д. Кючукъ и Беюкъ-Кочемаръ на с. Сулемамлыкъ, имѣя влѣво сильный разъѣздъ подъ командою урядника,

который освѣщалъ мѣстность до д.д. Иланлыкъ, Джафиръ-факи, Смальчи-кіой, Сырты-кіой и Сафтянлыкъ.

На высотахъ къ югу отъ с. Сулемамлыкъ разъѣздъ видѣлъ конные непріятельскіе посты; тамъ же, при нашемъ появленіи въ с. Сулемамлыкъ, былъ зажженъ маякъ.

Вправо отъ отряда разъѣздъ освѣщалъ мѣстность до д.д. Алмалы, Кадыкіой и Кашкадамъ. Въ д. Кашкадамъ разъѣздъ захватилъ 2 конныхъ башибузуковъ, которые бросились на шедшаго впереди развѣдывающаго казака.

За д. Беюкъ-Кочемаръ, увидя нѣсколько тысячъ головъ рогатаго скота и затѣмъ всадника, скакавшаго къ с. Сулемамлыкъ, я пустился за ними въ погоню.

Всадника мы настигли въ с. Сулемамлыкъ, которое частью казаковъ оцѣпили, другіе же разыскивали у жителей оружіе; найдено: отъ двухъ до трехъ, тысячъ рогатаго скота и овецъ и табунъ лошадей, принадлежавшихъ, по словамъ жителей, турецкому населенію и татарамъ, изгнаннымъ черкесами изъ д. Кабадынъ (Кададжимъ); въ конюшняхъ найдено 30 осѣдланныхъ лошадей; оружія же не оказалось.

Три башибузука, успѣвшіе скрыться во время обыска деревни, пытались прорваться сквозь цѣпь, но были настигнуты и захвачены казаками, отъ которыхъ они отстрѣливались.

Я приказалъ татарамъ вернуться на жительство въ свою деревню: 24 двуконныя арбы были немедленно запряжены и отправлены на Кабадынъ.

Назначивъ малый резервъ, остальную часть разъѣзда я разсыпалъ широкою цѣпью и направился къ с. Есапчикіой. Подходя къ деревнѣ цѣпь выдвинула свои фланги впередъ. Въѣхавъ съ трубачомъ въ деревню, я увидѣлъ въ одномъ изъ дворовъ двухъ черкесовъ; приказавъ трубачу играть сборъ, я выскочилъ на противоположную сторону деревни, чтобы отрѣзать имъ путь отступленія; ротм. *Бушенъ* далъ сигналъ и казаки мгновенно охватили кругомъ всю деревню. Черкесы бросились по дорогѣ къ с. Залалы, но были немедленно настигнуты и убиты; лошади и оружіе отобрано. Одинъ изъ убитыхъ, по всѣмъ признакамъ, бекъ (князь).

Слѣдуя далѣе, подходя къ с. Чераджи, правый флангъ цѣпи выдвинулся по балкѣ и окружилъ селеніе. У меня было 24 казака при 5 урядникахъ. Въ это время на нашемъ лѣвомъ флангѣ послышались выстрѣлы, я поскакалъ туда и увидѣлъ партію около 30 черкесовъ, которые стройно слѣдовали по дорогѣ изъ с. Азанларъ въ с. Залалы.

Жаркая перестрѣлка завязалась между ними и казаками; на выстрѣлы вся цѣпь быстро двинулась на встрѣчу противника и подъ командою ротм. *Бушена* стала охватывать его правымъ плечомъ.

Видя слабость нашего лѣваго фланга, черкесы бросились въ атаку,—цѣпь не дрогнула и остановила ихъ хладнокровіемъ и мѣткими выстрѣлами. Я

подалъ сигналъ наступленія, и подкрѣпивъ цѣпь резервомъ, построеннымъ лавою, съ гикомъ бросился на черкесовъ и преслѣдовалъ около 3 верстъ. Лошади были изнурены усиленнымъ переходомъ; я принужденъ былъ прекратить преслѣдованіе; лава остановилась и провожала выстрѣлами поспѣшно отступающихъ черкесовъ. Нѣсколько джигитовъ прикрывали отступленіе, стрѣляя изъ бурьяна.

Когда черкесы скрылись, мы продолжали обратный путь на селеніе Келенджикъ чрезъ с. Касьянджа, чтобы присоединиться въ тотъ же день къ своему полку, согласно приказанія командующаго отдѣльною казачьею бригадою. Ранены у насъ два казака, 1 лошадь убита и 5 ранены; у непріятеля убито 5 человѣкъ.

Во время дѣла, взятые въ плѣнъ черкесами болгары, освобожденные нашимъ стремительнымъ преслѣдованіемъ, бросились на встрѣчу казакамъ крестясь и крича: «ура, русскіе».

По распоряженію ротм. *Бушена*, при первыхъ выстрѣлахъ взятые нами въ плѣнъ башибузуки были отправлены подъ сильнымъ конвоемъ къ д. Касьянджа.

Раненаго въ ногу казака мы несли на пикахъ и затѣмъ повезли на повозкѣ, принадлежащей болгарамъ и отбитой нами во время дѣла.

За д. Чераджи присоединился ко мнѣ лѣвый боковой разъѣздъ. Начальникъ разъѣзда донесъ, что въ с. Иланлы онъ видѣлъ небольшой пароходъ, идущій, вѣроятно, изъ Варны по направленію къ г. Кюстенджи. Идя на присоединеніе къ отряду чрезъ с. Есенчикіой, онъ видѣлъ нѣсколько конныхъ партій, быстро двигающихся изъ-за высотъ надъ с. Сулемамлыкъ на подкрѣпленіе черкесовъ.

Слѣдуя черезъ д.д. Касьянджа, Келенджикъ, Первелы и Карлы-кіой, гдѣ мы узнали отъ нашихъ передовыхъ постовъ, что полкъ расположенъ на бивакѣ у с. Мусуратъ, мы прибыли въ 2 часа утра въ с. Мусуратъ.

Дороги по всей пройденной нами мѣстности вездѣ проходимы для артиллеріи и обозовъ.

За исключеніемъ татарскихъ селъ: Келенджикъ, Аджеларъ и Кючукъ-Татланджикъ, всѣ села покинуты жителями, нѣкоторыя сожжены.

Турецкія села: Сулемамлыкъ, Есенчикіой, Галалы, Кашкадамъ, Кючукъ и Беюкъ-Кочемаръ жителями не оставлены.

Вода имѣется только въ колодцахъ на глубинѣ отъ 15-ти до 30-ти и болѣе саженъ.

Судя по количеству скота, собраннаго у с. Сулемамлыкъ, водопой долженъ быть не далеко. Село это, расположенное на днѣ тазообразной долины, окруженной со всѣхъ сторонъ на гребнѣ высотъ курганами, могущими служить прекрасными точками для наблюденія цѣпи передовыхъ постовъ, пред-

ставляетъ отличное мѣсто для расположенія на бивакѣ отряда въ составѣ, примѣрно, 1 дивизіи пѣхоты и бригады кавалеріи.

О чемъ доношу вашему высокоблагородію. Подписалъ: маіоръ *Квитко*.

215.

Начальникъ Штаба арміи Командиру XIV арм. корпуса (полевая записка), 21 іюля 1877 г., Овча-Могила.

(Воен.-Учен. Арх., отд. II, д. № 4943, стр. 296).

Вашъ рапортъ отъ 15 іюля № 162 засталъ насъ на переходѣ къ Булгарени, по направленію къ Плевно, къ корпусу барона *Криденера*, который пытался еще разъ овладѣть Плевно, но не имѣлъ успѣха. Великій Князь проситъ васъ оставаться на линіи Черноводы—Кюстенджи и продолжать укрѣпляться сильно, дабы дать отпоръ непріятелю, если бы онъ васъ атаковалъ. На общемъ театрѣ войны все въ прежнемъ положеніи; *Гурко* занимаетъ проходы въ Балканахъ. Не теряйте кавалеріи непріятеля изъ виду. Подписалъ: г.-ад. *Непокойчицкій*.

216.

Телеграмма г.-м. Александрова Командиру XIV арм. корпуса, 21 іюля 1877 г., Измаилъ.

(Воен.-Учен. Арх., отд. II, д. № 4845, т. II, стр. 120).

Ген. *Веревкинъ* сообщаетъ, отрядъ его Высочайшимъ повелѣніемъ займетъ Дунай до Прута, Килію, Измаилъ, Рени, смѣняя Владимірцевъ, оставляетъ Татарбунаръ 21; донося, испрашиваю вашего превосходительства приказаній, куда вести Владимірцевъ, казаковъ, пигушей, два орудія. г.-м. *Александровъ*.

217.

Командиръ отдѣльной Донской каз. бригады Командиру XIV арм. корпуса, 22 іюля 1877 г., № 51, дер. Мусуратъ.

(Воен.-Учен. Арх., отд. II, д. № 4845, т. II стр. 84—85).

Вслѣдствіе словеснаго приказанія вашего превосходительства 19 сего іюля я перешелъ съ 3½ сотнями Донского казачьяго № 29 полка ввѣренной мнѣ бригады въ дер. Ассы-Дерлюкъ, а 21-го, вслѣдствіе увѣдомленія начальника штаба 18-й пѣх. дивизіи, перенесъ бивакъ въ Мусуратъ, оставивъ въ Ассы-Дерлюкъ ½ сотни, для содержанія сообщенія съ Кюстенджи и наблюденія за берегомъ моря.

Въ видахъ обезпеченія Кюстенджійскаго отряда и для полученія вѣрныхъ свѣдѣній о положеніи непріятеля, въ теченіе послѣднихъ трехъ дней мною были

высылаемы разъѣзды, которые обрекогносцировали мѣстность отъ Кюстенджи: по берегу моря до деревни Планлыкъ (въ 7 верстахъ къ югу отъ Мангаліи), отъ нея къ юго-западу, черезъ деревни Кучукъ и Беюкъ-Качемаръ до Сулемамлыкъ, далѣе къ сѣверу, черезъ Чераджи, Гювемлы, Софуларъ и Іени-Бельбиляръ, до Троянова вала,—а равно все пространство, заключающееся въ этихъ границахъ.

На всемъ этомъ пространствѣ непріятельскихъ отрядовъ не имѣется; только 17 числа приходила въ Мангалію партія черкесовъ въ 400 — 700 человѣкъ при 2 орудіяхъ, которая 18 числа ушла къ Балчику, гдѣ, по свѣдѣніямъ, находится до сихъ поръ и нѣсколькихъ мелкихъ черкесскихъ шаекъ, грабившихъ до нашего прихода болгарскія деревни, но теперь ушедшихъ.

Вчерашняго же числа, рекогносцировочный отрядъ, изъ полусотни, подъ командою маіора *Квитки*, при ротмистрѣ *Бушенѣ*, на высотахъ, лежащихъ къ югу отъ Сулемамлыка, открылъ присутствіе непріятельскихъ аванпостовъ, при видѣ нашего разъѣзда зажегшихъ маяки.

При обратномъ слѣдованіи отряда, близъ деревни Чераджи онъ встрѣтилъ партію чаркесовъ, около 30 человѣкъ, возвращавшихся, повидимому, съ рекогносцировки, и послѣ жаркой перестрѣлки, продолжавшейся около полутора часа, обратилъ ее въ бѣгство, съ потерею 7 человѣкъ убитыми. Съ нашей стороны ранены два казака и 5 лошадей и одна лошадь убита.

Подробное донесеніе маіора *Квитки* о рекогносцировкѣ при семъ представляю въ подлинникѣ[1]).

При семъ считаю долгомъ засвидѣтельствовать передъ вашимъ превосходительствомъ, что удачнымъ исходомъ рекогносцировки мы обязаны распорядительности и находчивости маіора *Квитки* и командированнаго съ нимъ ротмистра *Бушена*. Подписалъ: фл.-ад. *графъ Орловъ-Денисовъ*.

218.

Командиръ 1-й бригады 18-й пѣх. дивизіи Командиру XIV арм. корпуса, 22 іюля 1877 г., № 338, бивакъ у д. Іени-Бельбиляръ.

(Воен.-Учен. Арх., отд. II, д. № 5396, стр. 46).

На предписаніе вашего превосходительства отъ 20 сего іюля имѣю честь донести:

1) При слѣдованіи въ г. Меджидіе, аріергардъ отряда, задержанный медленностію движенія обоза по крутымъ спускамъ въ ночное время, дѣйствительно прибылъ къ г. Меджидіе около 2 часовъ, но самый отрядъ пришелъ въ 11 часовъ. Принимая въ соображеніе, что онъ слѣдовалъ обыкновеннымъ походнымъ шагомъ, сдѣлавъ одинъ только привалъ, продолжавшійся не болѣе

[1]) См. № 214. *Ред.*

часу, слѣдуетъ заключить, что дорога, дѣлая большіе изгибы, значительно увеличиваетъ разстояніе.

2) Изъ г. Меджидіе я назначилъ выступленіе въ 10 часовъ, чтобы дождаться офицера, посланнаго мною, на основаніи предписанія вашего превосходительства, для разслѣдованія и выбора позиціи около Гучюкъ-Мургастляра. Поэтому людямъ сварена была пища на мѣстѣ ночлега, къ 8 часамъ утра; полки же и батареи тѣмъ временемъ сдали больныхъ въ дивизіонный подвижной лазаретъ.

3) Оставленныя въ Меджидіе 4 роты 1-го баталіона 70-го Ряжскаго полка къ отряду присоединились. Подписалъ: г.-м. *Жуковъ*.

219.

Командиръ Черноморскаго флотскаго отряда въ Штабъ XIV арм. корпуса, 23 іюля 1877 г., № 739, г. Браиловъ.

(Воен.-Учен. Арх., отд. II, д. № 4845, т. I, стр. 92).

Мнѣ достовѣрно извѣстно, что частный пароходъ, имени его не знаю, дозволилъ себѣ пройти ренійское загражденіе и не былъ ни кѣмъ остановленъ: находя такой порядокъ ненормальнымъ и могущимъ имѣть въ военномъ отношеніи самыя дурныя послѣдствія, считаю своею обязанностію донести объ этомъ штабу XIV корпуса, для доклада его превосходительству командиру корпуса. Подписалъ: кап.-л. *Беклешовъ*.

220.

Телеграмма г.-м. Александрова Командиру XIV арм. корпуса, 23 іюля 1877 г., Измаилъ.

(Воен.-Учен. Арх., отд. II, д. № 4845, т. II, стр. 119).

Вашему превосходительству ген. *Веревкинъ* доноситъ, на телеграмму 185: распоряженіемъ командующаго войсками Одесскаго округа отрядъ имѣетъ спеціальное порученіе у дельты Дуная; для смѣны Владимірскаго полка посланы Рени рота, Измаилъ рота, Килію три роты Каширскаго полка; въ отрядѣ вторая бригада моей дивизіи, три пѣшихъ батареи, рота саперъ, полкъ драгунскій, конная батарея, сотня казаковъ. Г.-м. *Александровъ*.

221.

Г.-л. Циммерманъ г.-ад. Непокойчицкому (письмо), 23 іюля 1877 г., г. Черноводы.

(Воен.-Учен. Арх., отд. II, д. № 5281, стр. 404).

Секретно.

Милостивый государь Артуръ Адамовичъ, при семъ представляю на благоусмотрѣніе вашего высокопревосходительства составленную мною за-

писку о могущихъ предстоять XIV корпусу дѣйствіяхъ; благоволите прочесть снисходительно мои соображенія, которыя я изложилъ съ полной откровенностью; если они не будутъ соотвѣтствовать видамъ Его Императорскаго Высочества и вашимъ, то я, какъ и всегда, готовъ исполнять мнѣ предписанное по мѣрѣ своихъ силъ. Подписалъ: г.-л. *Циммерманъ*.

Записка г.-л. Циммермана съ соображеніями о предстоящихъ дѣйствіяхъ XIV корпуса, отъ 22 іюля 1877 г. [1]).

Въ XIV корпусѣ 16 іюля было 29.126 человѣкъ нижнихъ чиновъ (не считая музыкантовъ и нестроевыхъ). Больныхъ 21 іюля—3½ процента. Число больныхъ стало нѣсколько увеличиваться, а также и слабосильныхъ, которые остаются пока при своихъ частяхъ, но ежели бы войска стали дѣлать большіе переходы, то слабосильные конечно не могли бы ихъ выдержать.

Повозокъ транспортныхъ при корпусѣ около 1.000; могутъ поднять до 30/т. пудовъ. Корпусу нужно ежедневно до 5/т. пудовъ провіанта и зернового фуража.

При движеніи на Базарджикъ войска не найдутъ себѣ въ краѣ продовольствія и зернового фуража; даже травы хорошей мало. Около Базарджика живетъ теперь подъ открытомъ небомъ нѣсколько тысячъ мусульманскихъ семействъ, бѣжавшихъ изъ занятаго нами края. Хлѣбъ на поляхъ и трава на лугахъ тамъ уже сняты.

Въ Базарджикѣ стоитъ *Али-Риза-паша* со своими войсками, ушедшими изъ Бабадагской области, и египетскими войсками, прибывшими изъ Варны, всего до 20/т. человѣкъ. Въ Варну привозятъ войска на судахъ изъ разныхъ мѣстъ и отправляютъ въ Шумлу, но въ Варнѣ остается постоянно не менѣе 15/т. Въ Силистріи отъ 12 до 15 тысячъ.

Принимая въ соображеніе, что въ Никополѣ, крѣпости второстепенной, было болѣе 7/т. гарнизона, понятно, что въ Силистріи и Варнѣ гораздо болѣе.

Непріятель полагаетъ, что у меня 50/т. человѣкъ. Такъ постоянно говорятъ всѣ газеты русскія и иностранныя. Непріятель поэтому, вѣроятно, и не рѣшится идти атаковать меня на линіи Черноводы-Кюстенджи, хотя очень часто получаются извѣстія, что будто бы турки намѣреваются сдѣлать высадку въ Кюстенджи. Эту высадку турки попытались бы сдѣлать развѣ въ такомъ случаѣ, если бы XIV корпусъ сталъ въ Базарджикѣ.

При движеніи на Базарджикъ необходимо оставить хотя по одному пѣхотному полку въ Кюстенджи и на Дунаѣ у Троянова вала. Мѣсто это отъ Силистріи по водѣ менѣе 60 верстъ. Черноводы мой единственный продовольственный пунктъ. Двигаясь на Базарджикъ, необходимо имѣть боковой

[1]) Такую же записку ген. *Циммерманъ* тогда же послалъ Военному Министру г.-ад. *Милютину* (см. д. Воен.-Учен. Арх. № 4943). *Ред.*

отрядъ къ сторонѣ Силистріи, на что мнѣ и указываетъ начальникъ штаба арміи въ письмѣ отъ 14 іюля. За отдѣленіемъ на все это войскъ, у меня осталось бы для движенія на Базарджикъ пять полковъ пѣхоты (и можетъ быть еще менѣе), казаки и артиллерія. Непріятель, узнавъ о моемъ движеніи, пошлетъ подкрѣпленіе изъ Варны въ Базарджикъ (шоссе, 50 верстъ) и будетъ превосходить меня въ силахъ. Если не удастся овладѣть укрѣпленнымъ Базарджикомъ, то результатъ будетъ хуже плевненскаго дѣла, потому что въ Плевно ген. *Шильдеръ* могъ отступить на главныя силы, не преслѣдуемый, а у меня въ тылу очень мало и, начавъ отступленіе, пришлось бы уходить какъ отряду *Тергукасова*.

Въ движеніи на Базарджикъ представляются большія затрудненія отъ недостатка и дурного качества воды. Въ оставленныхъ мусульманскихъ селеніяхъ найдены гуси, издохшіе отъ жажды, хотя эти птицы умѣютъ находить воду. Кромѣ того, дороги мѣстами неудобны для движенія артиллеріи и обозовъ.

Занявъ Базарджикъ, войска не могутъ оставаться тамъ долго, ибо доставка продовольствія изъ Черноводъ будетъ затруднительна. Транспорты съ продовольствіемъ, а на возвратномъ пути съ больными, надо будетъ конвоировать значительною частью войскъ, иначе изъ Силистріи, которая тогда будетъ у насъ въ тылу, пошлютъ конныхъ башибузуковъ перехватить повозки съ продовольствіемъ и перебить больныхъ.

Добруджа извѣстна своимъ нездоровымъ климатомъ, число больныхъ тамъ очень возрастетъ.

Непріятель намѣренъ упорно защищать линію Варна—Шумла (около 80 верстъ по шоссе и по желѣзной дорогѣ), что и понятно. Для Шумлы крайне необходимо постоянное сообщеніе съ Варною. Трудно предположить, чтобы непріятель рѣшился оставить въ Шумлѣ менѣе 30—40 т. войскъ.

Не подлежитъ сомнѣнію, что непріятель на здѣшнемъ театрѣ войны получилъ значительныя подкрѣпленія и будетъ еще ихъ получать. Турецкое государство употребляетъ всѣ усилія, чтобы выставить какъ можно большее число войскъ регулярныхъ и иррегулярныхъ.

Войска турецкія въ Варнѣ и Базарджикѣ получаютъ хорошее продовольствіе, но жалованье имъ давно не выдавали.

Прибывшихъ на дняхъ изъ Константинополя въ Кюстенджи грековъ, болгаръ, евреевъ разспрашивалъ я самъ, и они показали, что въ Константинополѣ паники нѣтъ, народонаселеніе обмануто ложными извѣстіями о побѣдахъ, фанатизмъ великъ, нужды въ продовольствіи еще нѣтъ, цѣна мяса 8 піастровъ око, хлѣба 3½ піастра око,—почти обыкновенныя цѣны.

Если бы въ мое распоряженіе дана была дивизія генерала *Веревкина* и Ольвіопольскій уланскій полкъ, то я могъ бы сдѣлать попскъ на Базарджикъ и, пробывъ тамъ 2, 3 или 4 дня, отойти фланговымъ движеніемъ къ

Силистріи и стать въ верстахъ 20—25 отъ крѣпости на Дунаѣ, устроивъ себѣ сообщеніе и доставку продовольствія водою, подобно тому какъ теперь въ Черноводахъ. Но съ настоящими моими силами было бы неблагоразумно рѣшиться идти на Базарджикъ. Предпріятіе это, даже въ случаѣ удачи, не принесетъ особенныхъ результатовъ, ибо прорвать линію Варна—Шумла и стать на ней между двумя крѣпостями я не могу, что всякій пойметь. Испорченную казаками желѣзную дорогу непріятель тотчасъ поправитъ. У насъ нѣтъ динамита, чтобы взрывать мосты.

Во всѣхъ предписаніяхъ, полученныхъ мною, заключается указаніе, что XIV корпусъ долженъ отвлекать часть силъ непріятельскихъ. Это и исполняется. Въ настоящее время исключительно противъ XIV корпуса стоитъ 50/т.: въ Силистріи отъ 12 до 15/т., которыя оттуда и не тронутся, развѣ часть ихъ для атаки меня во флангъ и въ тылъ, если я пойду на Базарджикъ; въ Варнѣ 15/т. и въ Базарджикѣ 20/т., кромѣ того въ Праводахъ и Козлуджи.

Въ 1854 г. у Силистріи стоялъ *Князь Горчаковъ* съ 56 баталіонами, 30 эскадронами, 15 сотнями, 192 полевыми орудіями и 52 осадными, и при всемъ томъ не было полнаго обложенія Силистріи. Въ настоящее время въ Силистріи болѣе передовыхъ фортовъ чѣмъ въ 1854 г.; тогдашняя артиллерія не имѣла такой дальнострѣльности какъ нарѣзная.

Послѣ паденія Рущука можно было бы, по моему мнѣнію, приступить къ осадѣ Силистріи.

Взятіе Силистріи и совершенное разрушеніе ея верковъ можетъ быть было бы полезно, чтобы при заключеніи мира потребовать, чтобы Дунай сталъ нейтральнымъ и на немъ не было крѣпостей. Прежнія войны уничтожили крѣпости лѣваго берега—Журжу, Браиловъ.

Такъ какъ Франко-Прусская война считается въ настоящее время образцомъ и примѣромъ искуснаго веденія военныхъ дѣйствій, то невольно ищутъ въ ней сравненія съ настоящей войной. Пруссаки, въ самомъ началѣ войны, послѣ сраженія при Вертѣ тотчасъ осадили Страсбургъ (въ настоящей войнѣ Рущукъ имѣетъ почти тоже положеніе), потомъ пошли на Мецъ (въ нашей войнѣ Шумла), и послѣ трехъ большихъ сраженій тѣсно обложили Мецъ, двинулись противъ остальной арміи, и полонивъ ее въ Седанѣ, направились къ Парижу и тѣсно его блокировали. Подъ конецъ войны осаждали Бельфоръ. Такимъ образомъ, главными предметами дѣйствій (объектами) пруссаковъ постоянно были крѣпости.

Неблагопріятный для насъ оборотъ дѣлъ въ Азіатской Турціи произошелъ оттого, что съ самаго начала войны слѣдовало обратить вниманіе главнѣйше и исключительно на Карсъ и только послѣ его паденія идти за Саганлугъ: вмѣсто того, наши отряды увлеклись впередъ, видя сначала слабое сопротивленіе турокъ, находя кой-какое продовольствіе въ краѣ, обманутые мѣстными христіанами, которые тамъ, какъ и здѣсь, постоянно даютъ невѣрныя свѣдѣнія

о непріятелѣ, уменьшая его численность. Кончилось тѣмъ, что, наткнувшись на превосходныя силы и имѣвъ не совсѣмъ удачныя дѣла, принуждены были отойти къ нашей границѣ и, такимъ образомъ, вся трехмѣсячная кампанія осталась безъ результатовъ.

Можетъ быть я очень ошибаюсь, но беру смѣлость сказать, что если русскіе займутъ Адріанополь, то Англія тотчасъ займетъ Галлиполи.

Англійскій консулъ въ Кюстенджи, *Сенкей* (Sankey), и директоръ желѣзной дороги, *Геррисъ* (Harris), люди солидные, хорошо воспитанные, въ откровенномъ со мною разговорѣ порицали политику *д'Израэли*, весьма непріязненно отзывались о турецкомъ правительствѣ, выражали горячо свои надежды и желанія скораго мира, но отозвались, что если русскіе пойдутъ на Константинополь, то общественное мнѣніе въ Англіи почти единодушно будетъ требовать войны съ Россіею.

Если возгорится война между Англіей и Россіей, то трудно предвидѣть ея окончаніе, положеніе Австріи сдѣлается тогда еще болѣе сомнительнымъ. Припоминаю, что говорилъ мнѣ ген. *Виндамъ* (начальникъ штаба англійской арміи въ Крыму) въ 1856 году: «Англія долго бы еще не заключила мира, если бы Наполеонъ III ее рѣшительно къ тому не принудилъ» [1]).

По достовѣрнымъ свѣдѣніямъ, въ Силистріи больныхъ мало, но въ Базарджикѣ диссентерія стала увеличиваться, также въ Шумлѣ диссентерія была довольна сильна. Подписалъ: г.-л. *Циммерманъ*.

222.

Командиръ Донского каз. № 40 полка Командиру XIV арм. корпуса, 23 іюля 1877 г., № 78, г. Каларашъ.

(Воен.-Учен. Арх., отд. II, д. № 4845, т. II, стр. 93—94).

Секретно.

Честь имѣю донести вашему превосходительству, что вчерашняго числа хорунжіе ввѣреннаго мнѣ полка *Смирновъ* и *Ерыженскій* были командированы мною: 1-й на рекогносцировку къ Силистріи, а 2-й къ дер. Буджакъ, для осмотра стоящаго тамъ турецкаго лагеря, и сегодня донесли: хорунжій *Смирновъ*, — что онъ съ 35 казаками въ 2 часа ночи отправился изъ Каларша по шоссе къ Силистріи и въ 4 часа утра вышелъ на берегъ Дуная, гдѣ, въ скоромъ времени по приходѣ, услышалъ 5 орудійныхъ выстрѣловъ въ юго-западной сторонѣ крѣпости. На пристани у города замѣтилъ 3 парохода и одинъ отдѣльно стоявшій на срединѣ рѣки выше Силистріи; съ полнымъ разсвѣтомъ, часовъ въ 5 утра, пароходъ этотъ спустился къ крѣпости и сталъ на пристани. Въ самой крѣпости перемѣнъ въ располо-

[1]) Это изложено подробно въ запискѣ, представленной мною въ то время (1856 г.) барону *Дивену* и доложенной тогда Его Величеству. (Выноска подлинника).

женіи и числѣ войскъ имъ незамѣчено. Изъ отряда, стоящаго у дер. Буджакъ, часа въ 4 утра было выведено до 100 лошадей на подножный кормъ, а въ 5 час. утра войска вышли на ученье, число ихъ опредѣлить съ точностью было трудно, но онъ полагаетъ не менѣе 500 чел.

Хорунжій *Ерыженскій* донесъ, что онъ въ часъ ночи выступилъ съ 25 казаками по направленію къ дер. Буджакъ и вышелъ на лѣвый берегъ Дуная противъ этой деревни часовъ въ 5 утра, откуда увидѣлъ турецкія войска—пѣхоту и кавалерію, занимавшіяся въ то самое время ученіемъ: число пѣхоты онъ полагаетъ до 600 челов., а кавалеріи около 200 челов. На лѣвомъ флангѣ бивака этого отряда замѣчено два орудія, стоящія открыто фронтомъ къ Черноводамъ. Противъ бивака, у Дуная, видѣлись большія скирды, какъ онъ полагаетъ—сѣна. Со стороны Черноводъ къ отряду шелъ большой транспортъ (отъ 40 до 50 воловыхъ возовъ).

Съ поста на вышкѣ въ Каларашѣ донесено, что вчерашняго числа лагерь, стоявшій у стѣнъ крѣпости Силистріи, въ часъ пополудни снялся и на 50 подводахъ направился по дорогѣ къ Туртукаю.

Въ 6 же часовъ вечера къ Силистріи отъ д. Островъ пришелъ пароходъ съ баржей чемъ-то нагруженной. Сегодня въ 7 час. утра замѣчено, что въ лагерь у д. Островъ прибыла кавалерія и число шалашей значительно увеличилось.

Кромѣ этого въ сторонѣ непріятеля ничего не замѣчено.

Въ отрядѣ все обстоитъ исправно. Подписалъ: подполк. *Дмитровъ*.

223.

Командиръ 1-й бригады Донской каз. дивизіи Командиру XIV арм. корпуса, 23 іюля 1877 г., № 139, бивакъ у д. Малчево.

(Воен.-Учен. Арх., отд. II, д. № 5427, т. II, стр. 15).

Прошедшею почью былъ небольшой обмѣнъ выстрѣлами казачьяго пикета съ турецкимъ разъѣздомъ между деревнями Абрабажда и Албамъ (къ юго-западу отъ первой), турецкій разъѣздъ бѣжалъ.

Сегодня были отправлены, въ 11 час. дня, два разъѣзда, одинъ по направленію къ д. Гельпунаръ и обратно, влѣво, по пересѣченнымъ мѣстамъ,—возвратился благополучно, не замѣтивъ ничего со стороны непріятеля; другой на д. Кузиръ и обратно, вправо, также по пересѣченнымъ мѣстамъ. Верстахъ въ семи отъ нашей цѣпи, часовъ въ 6 вечера, онъ былъ встрѣченъ турками, числомъ около двухсотъ человѣкъ, изъ которыхъ примѣрно $\frac{1}{4}$ быстро преслѣдовала нашъ разъѣздъ, но казаки, отстрѣливаясь, навели турокъ на свою цѣпь; среди этого, казакъ 1-й сотни № 15 полка *Демьянова*, бывши отрѣзанъ турками, несмотря на ихъ требованіе «сдаться», бойкими выстрѣлами очистилъ себѣ путь къ цѣпи. Когда была замѣчена съ бивака тревога

въ сторожевой цѣпи, мною былъ посланъ сотникъ *Абрамовъ* съ полусотней, только что смѣнившейся съ аванпостовъ лѣваго фланга; въ то же время, войсковой старшина *Нефедовъ* со взводомъ, бывшимъ при заставѣ праваго фланга, быстро двинулся на выстрѣлы; появленіе этихъ частей на возвышенности заставило турокъ отступить, при чемъ они бросились гоняться за болгарами, убиравшими хлѣбъ, изъ которыхъ одного захватили; преслѣдованіе казаковъ вынудило турокъ оставить болгаръ и обратиться въ бѣгство на Караахметъ. Дальнѣйшее преслѣдованіе за темнотою ночи прекращено. Убитыхъ и раненыхъ нѣтъ. По показаніямъ болгаръ, это была шайка въ 200 челов. черкесъ и башибузуковъ, подъ начальствомъ бея, имени котораго не помнятъ, но знаютъ, что онъ жилъ прежде въ Гельпунарѣ [1]). Подписалъ: г.-м. *Яновъ*.

224.

Командиръ XIV арм. корпуса Великому Князю Алексію Александровичу [2]), 24 іюля 1877 г., № 213.

(Воен.-Учен. Арх., отд. II, д. № 4845, т. II, стр. 107—112).

По требованію румынскаго правительства, находившійся въ минномъ отрядѣ на Нижнемъ Дунаѣ паровой катеръ «Царевичъ» сданъ этому правительству, а на мѣсто его назначенъ въ минный отрядъ катеръ «Царевна», который, при подробномъ осмотрѣ его механизма, подъ парами оказался совершенно неспособнымъ нести службу, составляющую назначеніе миннаго отряда; кромѣ дурной неисправной машины, катеръ «Царевна» имѣетъ крайне неудовлетворительное минное вооруженіе, такъ что онъ никакъ не можетъ участвовать въ развѣдочной службѣ отряда, а между тѣмъ оставшіяся въ минномъ отрядѣ канонерки «Великій Князь Николай» и «Фульджеро» и катеръ «Птичка» одни не въ состояніи будутъ предпринять чего-нибудь рѣшительнаго: а потому имѣю честь покорнѣйше просить ходатайства Вашего Императорскаго Высочества о замѣнѣ въ возможно скоромъ времени катера «Царевна» однимъ изъ катеровъ, находящихся на Среднемъ Дунаѣ, съ исправною машиною и съ полнымъ миннымъ вооруженіемъ.

При этомъ считаю долгомъ доложить Вашему Императорскому Высочеству, что о канонеркѣ «Великій Князь Николай» и катерѣ «Царевичъ», принятыхъ отъ румынскаго правительства, до сихъ поръ не состоялось приказа ни по

---

[1]) На документѣ помѣтка: «11 часовъ 40 м. ночи. Ночь съ 23 на 24 шайка прибыла въ Гильпунаръ, о чемъ сообщилъ болгаринъ, бывшій связаннымъ подъ карауломъ, который уснулъ, и онъ съ товарищемъ ушелъ. Вѣроятно выпущенъ съ цѣлью разсказать, что у нихъ подъ Базарджикомъ собираются войска до 30.000, въ томъ числѣ до 1.000 кавалеріи, и въ пятницу они идутъ на русскихъ. 21 іюля штабъ дивизіи передвинутъ въ Татаръ-Кіой-Карабахъ и слѣдовательно тревога эта была безъ него. Г.-ад. *Шамшевъ*». *Ред.*

[2]) Начальнику всѣхъ морскихъ командъ на Дунаѣ. *Ред.*

арміи, ни по морскимъ командамъ, находящимся на Дунаѣ, такъ что суда эти до сихъ поръ не зачислены въ соотвѣтствующіе ранги судовъ, что представляетъ большія затрудненія въ командномъ отношеніи, а фактическое командованіе лейтенанта *Дубасова*, сначала катеромъ (съ 7 по 18 мая), а потомъ канонеркою (съ 18 мая), и лейтенанта *Шестакова*, катеромъ (съ 18 мая по 19 іюля), не можетъ быть занесено въ послужные ихъ списки.

Въ виду сего имѣю честь покорнѣйше просить ходатайства Вашего Императорскаго Высочества о зачисленіи канонерки «Великій Князь Николай» въ рангъ судна II класса, съ назначеніемъ лейтенанта *Дубасова* командиромъ ея съ 18 мая, а лейтенанта *Шестакова*, оставшагося безъ должности по сдачи катера «Царевичъ», командиромъ того катера, которымъ будетъ замѣненъ катеръ «Царевна», или же старшимъ офицеромъ на канонерку «Великій Князь Николай».

Извѣстность, которою пользуются за свои подвиги лейтенанты *Дубасовъ* и *Шестаковъ* даетъ мнѣ смѣлость повергнуть на благоусмотрѣніе Вашего Императорскаго Высочества настоящее мое ходатайство. Подписалъ: г.-л. *Циммерманъ*.

225.

Командиръ XIV арм. корпуса Начальнику 1-й Донской каз. дивизіи, 24 іюля 1877 г., Черноводы.

(Воен.-Учен. Арх., отд. II, д. № 5427, стр. 12—13).

Недавно былъ у меня начальникъ вашего штаба полк. *Ивановъ*, который ничего не доложилъ мнѣ о затрудненіяхъ при содержаніи аванпостовъ, особливо впереди Малчева, хотя это должно бы быть ему хорошо извѣстно, такъ какъ штабъ вашъ долгое время находился въ Малчевѣ. Только изъ частнаго разговора съ полк. *Голубицевымъ* оказалось, что вслѣдствіе пересѣченной мѣстности, покрытой кустарникомъ впереди Малчева, черкесы не рѣдко производятъ по ночамъ тревоги и казаки чрезъ это не спятъ, оставаясь въ готовности, и только напрасно утомляются; особенно безпокоятся они за безопасность своей артиллеріи.

Вслѣдствіе сего мною командированъ въ Малчева батальонъ Московскаго полка, для вырубки тамъ кустарника, и посылается полк. *Повало-Швыйковскій* (бывшій гусарскій офицеръ и начальникъ штаба кавалерійской дивизіи) подробно осмотрѣть мѣстность и установить порядокъ отправленія службы на передовыхъ постахъ, сперва впереди Малчева, а затѣмъ исполнить то же и въ другихъ частяхъ вашей дивизіи по всей линіи отъ Дуная до моря. При этомъ мною предписывается всѣ казачьи батареи присоединить къ пѣхотнымъ частямъ и, въ видахъ облегченія сторожевой службы въ теперешнія темныя ночи, перевести отряды на новыя мѣста,—послѣ чего всѣ части будутъ расположены такъ: Донской № 15 полкъ у Малчева, а Донская № 11 батарея на бивакѣ

при Московскомъ полку, у Троянова вала; Бутырскій полкъ у Черноводы; Донской № 16 полкъ у Беюкъ-Качемукъ, а Донская № 16 батарея при 2-й бригадѣ 17-й дивизіи, у д. Махмудкіой; отрядъ ген. *Андріянова*: одинъ полкъ у Ienи-Бильбилеръ и другой у д. Эски-Бильбилеръ, а Донская № 17 батарея при отрядѣ ген. *Жукова*, у д. Беюкъ-Нурсатларъ; Донской № 29 полкъ у д. Ассы-Дерлюкъ и 4 орудія Донской № 4 батареи при отрядѣ ген. *Нарбута*, у г. Кюстенджи.

Въ донесеніи вашемъ отъ 20 іюля за № 1858 также ничего не сказано о затрудненіяхъ по содержанію аванпостовъ и о производимыхъ черкесами по ночамъ тревогахъ—весьма утомляющихъ людей и могущихъ увеличить между ними болѣзненность. Въ рапортѣ этомъ доносите, что, по показанію болгаръ, въ Силистріи нынѣ осталось около 6/т. турокъ,—повторяю вновь, что свѣдѣніямъ, получаемымъ отъ болгаръ, довѣрять нельзя: Никополь сравнительно малая крѣпость противъ Силистріи, а между тѣмъ и въ ней послѣ сдачи взято было 7/т. человѣкъ въ плѣнъ; въ Силистріи же, какъ крѣпости первоклассной, съ большимъ числомъ передовыхъ укрѣпленій, разумѣется, и гарнизонъ долженъ быть значительно больше.

Поэтому прошу васъ стараться доставлять мнѣ болѣе вѣрныя свѣдѣнія. Подписалъ: г.-л. *Циммерманъ*.

226.

Телеграмма Командующаго войсками Одесскаго воен. округа Командиру XIV арм. корпуса, 24 іюля 1877 г., Одесса.

(Воен.-Учен. Арх., отд. II, д. № 4845, т. II, стр. 122).

Согласно воли Его Высочества о занятіи войсками VII корпуса Тульчи, Галаца и Браилова, мной сего числа приказано направить войска для занятія низовьевъ Дуная и означенныхъ пунктовъ. Г.-ад. *Семека*.

227.

Телеграмма г.-м. Александрова Командиру XIV арм. корпуса, 24 іюля 1877 г., Измаилъ.

(Воен.-Учен. Арх., отд. II, д. № 4845, т. II, стр. 118).

Рота Кашпрскаго полка прибыла въ Измаилъ 24-го. Измаильскій отрядъ выступаетъ въ Галацъ 26-го. Г.-м. *Александровъ*.

228.

Лейтенантъ Шестаковъ Командиру XIV арм. корпуса, 25 іюля 1877 г., № 4.

(Воен.-Учен. Арх., отд. II, д. № 4845, т. II, стр. 117).

Вслѣдствіе предписанія вашего превосходительства отъ 20 іюля за № 180, минныя заграждепія на рейдѣ и при входѣ въ гавань города Кюстенджи положены. О чемъ имѣю донести. Подписалъ: лейтенантъ *Шестаковъ*.

229.

Полковникъ Повало-Швыйковскій Начальнику Штаба XIV арм. корпуса, 25 іюля 1877 г., бивакъ у Малчева.

(Воен.-Учен. Арх., отд. II, д. № 4845, т. II, стр. 141—144).

Отъ д. Іешп-Бильбилеръ до д. Рассова тянется спачала въ западномъ, а отъ д. Малчева въ сѣв.-зап. направленіи глубокій и широкій оврагъ, развѣтвляющійся на нѣсколько также глубокихъ, широкихъ и обрывистыхъ балокъ, поросшихъ по большей части частымъ дубнякомъ. Отъ д. Рассова къ востоку, почти до дер. Елбашъ (на картѣ не показана, находится въ 1½ вер. восточнѣе озера), оврагъ этотъ почти вовсе непроходимъ, вслѣдствіе образовавшихся здѣсь лимановъ и болотъ Рассовскаго рукава Дуная, и за исключеніемъ лишь одной дороги, ведущей изъ Рассова въ д. Хаджи-Иванъ, другихъ какихъ-либо путей сообщенія на этомъ пространствѣ не имѣется. За полверсты до дер. Елбашъ оврагъ становится уже сухимъ и совершенно удобопроходимымъ, въ особенности у одной деревни, гдѣ пролегаетъ дорога (не показанная на картѣ) изъ дер. Узуналы, которая, перейдя оврагъ, раздѣляется на два пути, ведущіе въ д.д. Полакчу и Гельпунаръ. Непроходимость Рассовскаго оврага на сказанномъ протяженіи дозволяетъ ограничиться здѣсь простымъ наблюденіемъ; вслѣдствіе этого у д. Рассова на берегу Дуная выставленъ отдѣльный постъ изъ 7 человѣкъ и устроено три маяка, на случай приближенія непріятельскихъ судовъ. Маяки эти видны лишь на одной батареѣ и пѣхотному лагерю у Черноводъ. Мѣстность между названнымъ постомъ и д. Елбашъ наблюдается разъѣздами, весьма впрочемъ рѣдкими, высылаемыми съ бивака у д. Малчева. Принимая въ соображеніе необходимость наблюденія единственнаго удобнаго пути отъ Рассова къ дер. Хаджи-Иванъ и удобство постановки вблизи поста на ближайшей возвышенности маяка на случай общей тревоги, признано полезнымъ увеличить составъ поста до 12 человѣкъ, съ обязанностію высылки разъѣздовъ къ Хаджи-Иванъ и Елбашъ и содержанія часового у маяка. Отъ дер. Елбашъ и далѣе къ востоку лѣвый берегъ рассовскаго оврага значительно командуетъ правымъ, и какъ, сверхъ того, расположеніе сторожевой цѣпи на правомъ берегу приблизило бы постъ къ самому Малчеву, то по необходимости пришлось избрать линію для постовъ на лѣвомъ берегу оврага. Между тѣмъ мѣстность этого берега оврага до крайности пересѣчена и наполнена поросшими кустами балками, изрѣзывающими все это пространство въ нѣсколькихъ направленіяхъ, такъ что сообщеніе между частями сторожевой линіи весьма затруднительно, а многочисленныя балки облегчаютъ скрытное приближеніе непріятельскихъ иррегулярныхъ отрядовъ. Такимъ образомъ, здѣсь лучшимъ способомъ охраненія является цѣпь сторожевыхъ постовъ, съ частыми за нею поддержками и вы-

сылкою разъѣздовъ для осмотра мѣстныхъ закрытій. Вслѣдствіе вышеизложеннаго, аванпосты были расположены на этомъ пространствѣ слѣдующимъ образомъ: правофланговый постъ, изъ 8 челов., у дороги изъ дер. Елбашъ въ Полакчу; 2-й постъ, изъ 5 челов., въ 1½ верстахъ къ востоку отъ предыдущаго; 3-й постъ, 5 челов., близъ дороги въ Талышманъ, въ 2½ верстахъ; 4-й постъ, 5 челов., у дороги изъ Талышмана въ дер. Арбаджи; 5-й постъ, 5 челов., къ ю.-в. отъ Арабаджи въ разстояніи отъ предыдущаго около 1½ версты; 6-й постъ, 5 челов., на дорогѣ изъ Малчева въ Кара-Ахметъ; 7 постъ, 5 челов., къ востоку отъ этой дороги, въ разстояніи 2½ верстъ по направленію къ дер. Ешидже; 8 постъ, 5 челов., у вершины балки, между дорогами въ Ешидже и Татаръ-Кіой; 9-й постъ, 4 челов., на правомъ склонѣ балки, отдѣляющейся у Малчева отъ Рассовскаго оврага, по направленію на Татаръ-Кіой, и 10-й постъ, 4 челов., въ 2 верстахъ отъ предыдущаго, по направленію къ дорогѣ на Махмудъ-Кіой, къ с.-в. отъ Малчева. За правымъ флангомъ цѣпи застава, 30 челов., южнѣе д. Елбашъ, и въ главномъ караулѣ, западнѣе Малчева, 54 челов. Застава и главный караулъ на ночь усиливали постъ, и такъ какъ наибольшій расходъ людей падалъ на главный караулъ, то для усиленія его требовалось еще отъ неочередныхъ сотенъ до 14 чел. Сверхъ того, для связи съ сосѣдними постами 16-го полка и для передачи почтъ, выставленъ отдѣльный постъ въ 14 челов., въ 4 верстахъ отъ поста № 10, по направленію на Махмудъ-Кіой.

Такимъ образомъ, ежедневный нарядъ людей на аванпосты, не считая дежурной сотни, отъ коей производилось ночное оцѣпленіе бивака, достигалъ 174 челов. Соображая условія мѣстности и имѣя въ виду возможное сокращеніе расхода людей, безъ ущерба мѣрамъ охраненія признано возможнымъ измѣнить сторожевое расположеніе 15-го полка слѣдующимъ образомъ: постъ у Рассова усилить, по изложеннымъ выше причинамъ, до 12 чел.; правофланговый постъ уменьшить съ 8 до 6 чел.; между постами № 2 и № 3 выставить промежуточный постъ изъ 4 челов., вслѣдствіе крайне затруднительнаго сообщенія между постами и удаленія ихъ другъ отъ друга. Постъ № 8 снять совсѣмъ, по неудобству и безполезности выдающагося расположенія. Постъ № 9 усилить 2 казаками, съ обязанностію наблюдать за балкою, прилегающею къ этому посту. Вмѣсто главнаго караула и одной заставы имѣть три заставы: правофланговую у д. Елбашъ (24 челов.), среднюю западнѣе дер. Арабаджи (28 челов.) и лѣвофланговую у дер. Малчева (21 челов.). Отъ заставъ, на ночь, для усиленія цѣпи постовъ и наблюденія за закрытіями, способствующими скрытному приближенію къ цѣпи, выдѣляются: отъ правофланговой — 10 челов. отъ средней — 5 челов. и лѣвофланговой — 4 челов. Замѣна главнаго караула заставами основана на томъ, что въ случаѣ особенной опасности, сторожевая цѣпь можетъ быть поддержана сотнями съ бивака. Отъ заставъ высылаются ближніе разъѣзды.

Хотя, при такомъ порядкѣ службы на передовыхъ постахъ, нарядъ людей не превзойдетъ 150 челов., но имѣя въ виду значительное протяженіе охраняемой линіи и крайнюю пересѣченность мѣстности, сторожевое расположеніе 15-го полка нельзя признать вполнѣ удовлетворительнымъ, тѣмъ болѣе что вышеизложенныя условія вызываютъ необходимость высылки частыхъ разъѣздовъ для осмотра закрытій впереди цѣпи, что можетъ быть выполнено сотнями, безъ особеннаго утомленія людей, только въ такомъ случаѣ, если съ нихъ будетъ снята обязанность ночного оцѣпленія бивака, для чего было бы полезнымъ оставить на бивакѣ у Малчева по крайней мѣрѣ одинъ пѣхотный баталіонъ.

Маяковъ на случай тревоги устроено всего 16. Подписалъ: полк. *Повало-Швыйковскій.*

230.

Начальникъ Артиллеріи XIV арм. корпуса въ Полевое Артил. Управленіе, 25 іюля 1877 г., № 837, г. Черноводы.

(Воен.-Учен. Арх., отд. II, д. № 6395, стр. 67).

Расположенная въ г. Кюстенджи 3-я батарея 18-й арт. бригады, съ приближеніемъ 18 сего іюля къ городу двухъ турецкихъ мониторовъ, открыла по нимъ огонь; мониторы сдѣлали 19 выстрѣловъ, частью изъ гладкостѣнныхъ и частью изъ нарѣзныхъ большого калибра орудій, въ томъ числѣ два выстрѣла по направленію къ пѣхотному лагерю, два по городу, а прочіе на упомянутую батарею. Всѣ снаряды или не долетали до цѣпи, или перелетали ее. Вреда не причинено.

Батарея произвела 21 выстрѣлъ обыкновенными гранатами.

По полученномъ разъясненіи, стрѣльба началась съ разстоянія до 2.500 саженъ, а потому первые выстрѣлы не долетали; послѣдующіе же произведены съ дистанціи до 1.500 саженъ, при чемъ одинъ снарядъ упалъ на палубу монитора и два близъ боковой части одного изъ судовъ. За тѣмъ мониторы удалились и стали на весьма значительномъ разстояніи.

Къ вечеру того же дня береговая оборона Кюстенджи была усилена еще одной 9-фунт. батареей той же бригады и двумя длинными 24-фунт. осадными пушками.

Къ утру мониторы ушли и болѣе не возвращались. Подписалъ: г.-м. *Клевецкій.*

231.

Начальникъ Штаба XIV арм. корпуса Интенданту того же корпуса, 25 іюля 1877 г., № 1585.

(Воен.-Учен. Арх., отд. II, д. № 4843, стр. 170).

Сегодня нѣкоторыя войска корпуса переходятъ на новыя мѣста, а къ вечеру части корпуса будутъ расположены такъ:

Штабъ 17-й дивизіи, Тарутинскій и Бородинскій пѣх. полки, 3-я, 4-я, 5-я и 6-я батареи 17-й арт. бригады и 16-я Донская конная батарея . . . . . у Махмудкіой.

Полки Московскій и Бутырскій, 1-я и 2-я батареи 17-й арт. бригады остаются впереди . . . . . » Черноводы.

(Донская № 11 батарея присоединяется къ Московскому пѣх. полку, дивизіонный лазаретъ 1-й дивизіи остается также на мѣстѣ).

Полки Рязанскій и Ряжскій, 2-я, 5-я и 6-я батареи 18-й арт. бригады, Донская № 17 батарея и дивизіонный подвижной лазаретъ 18-й дивизіи . . . . . » Беюкъ-Мурсатларъ.

Штабъ 18-й пѣх. дивизіи, полки Бѣлевскій и Тульскій, 1-я, 3-я и 4-я батареи 18-й арт. бригады и Донская № 4 батарея . . . . . » Кюстенджи.

Казачій № 15 полкъ . . . . . » Малчева.

» № 16 » . . . . . » Беюкъ-Качемукъ.

» № 17 » . . . . . » Іени-Билбилеръ.

» № 18 » . . . . . » Ески-Билбилеръ.

Парки № 18 летучій и № 18 подвижной . . . » Меджидіе.

№ 24 летучій и № 24 подвижной, 18-е и 8-е кавал. отдѣленія летучаго парка . . . . . » Фахрикіой.

Штабъ Владимірскаго полка и 1-я батарея 16-й арт. бриг. . . . . » Гирсова.

Штабъ Донского № 4 полка и дивизіонъ пигушей » Измаила.

Штабъ 3-го резервнаго баталіона . . . . . » Рени.

4-я рота Кіевской осадной арт. . . . . » Браилова.

2-я рота и часть 4-й роты 5-го сапер. баталіона въ Кюстенджи, Браиловѣ и у Черноводской осадной батареи. (Безъ подписи [1]).

[1]) Засвидѣтельствованная черновая. *Ред.*

232.

Командиръ XIV арм. корпуса Военному Министру (письмо), 25 іюля 1877 г., Черноводы.

(Воен.-Учен. Арх., отд. II, д. № 5481, стр. 412).

Секретно.

Милостивый государь Дмитрій Алексѣевичъ, поймашный для четыре тому назадъ турецкій лазутчикъ, офицеръ башибузуковъ, родомъ изъ Крыма, очень хорошо говорящій и пишущій по русски, далъ показанія, что въ Базарджикѣ до 20/т. войска, туда прибыли египетскія войска, въ томъ числѣ 2 полка регулярной кавалеріи, и главное начальство надъ отрядомъ приметъ принцъ *Гассанъ*, сынъ хедива, котораго пока еще нѣтъ въ Базарджикѣ. *Гассанъ*, будто бы, довольно предпріимчивъ, получилъ обѣщаніе командовать отдѣльно; его вліянію приписываютъ смѣну *Абдулъ-Керима-паши*, за бездѣйствіе. Ожидаютъ новыхъ подкрѣпленій въ Варну и Базарджикъ. *Гассанъ* намѣренъ идти на линію Кюстенджи—Черноводы, атаковать Кюстенджи съ моря броненосцами, а Черноводы частью гарнизона Силистрійскаго и мониторами. Когда пришелъ изъ Меджидіе въ Базарджикъ *Али-Риза-паша*, тогда стали укрѣпляться, но съ прибытіемъ египтянъ прекратили работы, слѣдовательно думаютъ о наступленіи.

Такъ какъ главная квартира арміи въ настоящее время занята дѣйствіями подъ Плевной, то беру смѣлость обратиться къ вашему высокопревосходительству, докладывая, что у меня нѣтъ регулярной кавалеріи, и я просилъ бы прислать мнѣ драгунскій полкъ, пришедшій съ геп. *Веревкинымъ* на низовья Дуная и который тамъ почти безполезенъ. Вообще въ Крыму и на берегахъ Одесскихъ и Очаковскихъ кавалерія не можетъ принять участія въ дѣйствіяхъ, такъ какъ турки, конечно, не высадятъ кавалеріи, да и мало вѣроятности, чтобы непріятель сдѣлалъ высадку тамъ значительными силами. Между тѣмъ, у меня только казаки, которые очень полезны для аванпостной службы и попсковъ на дальнія разстоянія, по выносливости своихъ лошадей, но въ сраженіи они не будутъ такъ стойки въ сомкнутомъ строю, какъ регулярная кавалерія. Долженъ сказать, что въ преслѣдованіи непріятеля 1 іюля подъ Меджидіе казаки не показали большой рѣшительности, что могъ бы засвидѣтельствовать и фл.-ад. *Раевскій*.

Съ назначеніемъ геп. *Веревкина* независимо отъ меня занимать дельту Дуная, Браиловъ, Галацъ, Исакча и Тульча остаются на моемъ попеченіи, и, съ уходомъ отряда *Александрова*, я долженъ буду занимать эти пункты своими частями, отправляя теперь ихъ назадъ съ линіи Черноводы—Кюстенджи, что крайне неудобно, и непріятель тотчасъ узнаетъ о такомъ ослабленіи моего отряда. Испрашиваю приказанія вашего высокопревосходительства, чтобы Брап-

ловъ, Галацъ, Исакча и Тульча заняты были отъ отряда *Веревкина*, или лучше было бы оставить мнѣ отрядъ *Александрова*. Въ Исакчѣ и Тульчѣ необходимо 1½ сотни казаковъ, сотня—въ Гирсовѣ и на устраиваемой телеграфной линіи отъ Черноводъ до Браилова, сотня—въ Брапловѣ, по взводу—въ Рени и Галацѣ. Въ Гирсовѣ было до сихъ поръ 2 роты, сотня и 4 орудія, которыя я думалъ перевести въ Черноводы; я хотѣлъ упразднить Гирсово, какъ складочный пунктъ. Отрядъ *Веревкина* не подчиненъ главной квартирѣ арміи, а генералу *Семекь*.

Рѣшаюсь доложить вашему высокопревосходительству, что разбирая дѣйствія наши въ прежнюю восточную войну, нельзя не убѣдиться, что если бы въ октябрѣ и ноябрѣ 1854 года были присланы въ Крымъ всѣ тѣ войска, которыя прибыли туда весной 1855 года, то непріятель осенью 1854 года былъ бы сброшенъ въ море. Была полная возможность осенью 1854 года разомъ прислать много войскъ въ Крымъ, но ихъ присылали по частямъ. Въ настоящее время турки усиливаются; необходимы и намъ подкрѣпленія. Въ Кюстенджи много людей разнаго званія, начиная отъ консуловъ, которые имѣютъ довольно вѣрныя свѣдѣнія о томъ, что дѣлается въ Константинополѣ. *Лейярдъ* дѣйствуетъ намъ враждебно. Прочіе посланники опасаются, что когда будетъ развернутъ Санджакъ-Шерифъ (знамя пророка), то начнется рѣзня христіанъ, и потому можетъ быть съ англійскимъ флотомъ придутъ въ въ Константинополь эскадры и другихъ державъ, для охраненія своихъ подданныхъ. Этого слѣдовало бы желать, такъ какъ одновременное прибытіе другихъ эскадръ отниметъ у присутствія англійскаго флота въ Константинополѣ враждебное Россіи значеніе. Несомнѣнно, что турецкое правительство въ настоящую минуту и не думаетъ о мирѣ и какихъ-либо уступкахъ. Подписалъ: г.-л. *Циммерманъ*.

233.

Полк. Повало-Швыйковскій Командиру XIV арм. корпуса, 28 іюля 1877 г.

(Воен.-Учен. Арх., отд. II, д. № 5427, т. II, стр. 51).

Охраненіе биваковъ у Іени-Бильбилеръ, Эски-Бильбилеръ и д. Орманъ казачьими №№ 17 и 18 полками устанавливается на слѣдующихъ основаніяхъ:

Отъ лѣвофланговаго поста № 16 полка, расположеннаго у дороги изъ Іени-Бильбилера, протягивается цѣпь постовъ до дороги изъ Махметъ въ Кучукъ Мурсатларъ. Право и лѣвофланговый посты, служащіе связью съ постами 16-го и 29-го полковъ, составляются изъ 10 челов. казаковъ и 1 урядника каждый. Между фланговыми постами выставляются промежуточные посты въ 6 человѣкъ каждый, въ разстояніи отъ 1½ до 2 верстъ постъ отъ поста. За правымъ флангомъ, по дорогѣ изъ Іени-Бильбилера въ Кадыжимъ, ставится застава, не менѣе 12 рядовъ, отъ 17-го полка; другая застава, такая же, ставится

по дорогѣ изъ Іени-Бильбилера на Османджу, близъ перекрестка этой дороги съ большою дорогою изъ Меджидіе на Усунларъ. За лѣвымъ флангомъ заставы располагаются: одна по дорогѣ изъ Эски-Бильбилеръ на Эллакіой, въ разстояніи 1 версты къ востоку отъ дороги, другая по дорогѣ изъ Махметжи на Османъ-фани. На бивакѣ каждаго полка назначается на ночь дежурная сотня, которая даетъ полусотню на ночное оцѣпленіе бивака и оставляетъ полусотню въ видѣ главнаго караула.

Отъ право и лѣвофланговыхъ постовъ высылаются разъѣзды, по 2 человѣка, къ сосѣднимъ и къ своимъ ближайшимъ постамъ, мелкіе же разъѣзды должны постоянно ходить между всѣми сосѣдними промежуточными постами. Отъ заставъ на ночь выдѣляется отъ 2 до 3 обыкновенныхъ, человѣка въ 4, поста, которые выставляются въ цѣпь въ промежутки между постами; отъ заставъ же въ ночное время высылаются на фланги цѣпи каждаго полка разъѣзды, какъ для повѣрки цѣпи, такъ и для осмотра прилегающей къ цѣпи мѣстности. Сверхъ того, отъ главныхъ карауловъ высылаются небольшіе разъѣзды въ близлежащія отъ цѣпи деревни, для наблюденія за ними. Въ парядъ на аванпосты должно выходить не болѣе 1 сотни.

На болѣе возвышенныхъ пунктахъ въ цѣпи должны быть выставлены маяки. Подписалъ: полк. *Повало-Швыйковскій.*

234.

Г.-л. Циммерманъ г.-ад. Милютину (письмо), 28 іюля 1877 г., Черноводы.

(Воен.-Учен. Арх., отд. II, д. № 5281, стр. 421).

Секретно.

Милостивый государь Дмитрій Алексѣевичъ, такъ какъ мы находимся въ неизвѣстности, гдѣ теперь главная квартира арміи, то рѣшаюсь утруждать ваше высокопревосходительство моимъ письмомъ.

Отъ 14 іюля г.-ад. *Непокойчицкій* увѣдомилъ меня, что согласно моего представленія испрашивается Высочайшее разрѣшеніе о назначеніи бригаднаго командира 7-й пѣх. дивизіи, генерала *Нильсона*, на мѣсто ген. *Гранта*—бригаднымъ въ 17-ю дивизію. Мнѣ очень желательно бы имѣть здѣсь скорѣе *Нильсона*, человѣка энергическаго и разумнаго. Не могу умолчать, что въ такихъ людяхъ ощущается настоятельная потребность.

Всѣми тремя дивизіями XIV корпуса командуютъ генералы, идущіе въ первый разъ на войну. Не въ недостаткѣ усердія слѣдуетъ ихъ упрекнуть, но въ большой неопытности. Въ особенности въ 17-й дивизіи это ощутительно. Г.-м. *Пороховниковъ* не имѣетъ почти никакихъ тактическихъ свѣдѣній и вообще недалекихъ способностей; онъ командуетъ дивизіей съ конца марта, у него вышли уже неудовольствія съ начальникомъ штаба дивизіи, съ бригад-

ными и полковыми командирами. О назначеніи ему другого начальника штаба я писалъ въ главную квартиру еще изъ Кіева; отвѣта не имѣю. Полк. *Деннетъ* не можетъ оставаться начальникомъ штаба у ген. *Пороховникова*, который отстранилъ его отъ всѣхъ дѣлъ. *Деннетъ* хорошо образованъ, знаетъ иностранные языки, въ томъ числѣ англійскій, очень тихаго характера; теперь, по нездоровью своему, не можетъ нести тяжелой полевой службы, могъ бы быть полезенъ для канцелярскихъ занятій въ главной квартирѣ, о чемъ я и представлялъ. На мѣсто *Деннета* я назначу къ ген. *Пороховникову*, временно, начальникомъ штаба дивизіи—полк. Бѣлевскаго полка *Повало-Швыйковскаго*, недавно переведеннаго во фронтъ изъ генеральнаго штаба, бывшаго въ этой самой дивизіи начальникомъ штаба два года, офицера способнаго; надѣюсь, что тогда будетъ болѣе порядка. Не буду распространяться о распоряженіяхъ генерала *Пороховникова*, довольно одного: на позиціи въ Махмудкіой онъ поставилъ отрядъ бивакомъ тыломъ къ непріятелю, а фронтомъ къ Черноводамъ. Онъ очень не любитъ офицеровъ генеральнаго штаба, не слушаетъ ихъ, а самъ не знаетъ дѣла. Если пріѣдетъ *Нильсонъ*, то по крайней мѣрѣ въ 17-й дивизіи будетъ хоть одинъ дѣльный генералъ. 18-й дивизіей командуетъ *Нарбутъ*, человѣкъ не глупый, но нерѣшительный; я надѣюсь въ 18-й дивизіи на обоихъ бригадныхъ: *Жукова* и *Донаурова*. Когда броненосцы стрѣляли по Кюстенджи, то *Донауровъ* очень хорошо распоряжался, чему я былъ несказанно радъ, потому что не совсѣмъ ожидалъ этого, такъ какъ *Донауровъ* былъ въ первый разъ въ огнѣ. Ген. *Шамшевъ* мало знаетъ пѣхотную и артиллерійскую часть; долженъ сказать, что при занятіи Меджидіе 1 іюля и преслѣдованіи турокъ, скрѣпя сердце видѣлъ я, какъ путали начальники. Посланные мною тогда въ разныя колонны очень хорошіе офицеры, фл.-ад. *Раевскій*, подполк. ген.-шт. *Шуруповъ* и *Гершельманъ*, говорили мнѣ о промахахъ, видѣнныхъ ими, но, по своей скромности и сдержанности, не все еще мнѣ сказали.

Изъ восьми пѣхотныхъ полковыхъ командировъ одинъ фл.-ад. *Маклаковъ* имѣетъ вполнѣ боевую опытность, остальные семь въ первый разъ на войнѣ; трое изъ нихъ генеральнаго штаба и я до сихъ поръ ими очень доволенъ, разумные люди,—изъ остальныхъ только двое довольно хороши.

Простите ваше высокопревосходительство, что откровенно вамъ докладываю. Неумѣлость и неопытность многихъ частныхъ начальниковъ въ корпусѣ видѣлъ я, когда вступилъ въ командованіе, но, винюсь, не доносилъ о томъ, опасаясь, что упрекнутъ меня за мнительность и за то, что я, еще не узнавъ людей ближе, отзываюсь о нихъ неблагопріятно. Но теперь время такое, что молчать о томъ было бы недобросовѣстно.

Жуковъ и *Нильсонъ* были бы хорошими дивизіонными начальниками.

Беру смѣлость повторить мою просьбу о присылкѣ мнѣ изъ отряда *Веревкина* драгунскаго полка, который тамъ не нуженъ, а мнѣ былъ бы очень

полезенъ. Занимать Сулинъ не доставитъ намъ никакой выгоды, а даже вредно. отниметъ у насъ часть войскъ. По свѣдѣніямъ, полученнымъ мною, въ Варну прибыли и еще прибудутъ войска изъ Батума и Сухума; куда они пойдутъ— мнѣ неизвѣстно. Ожидать должно, что *Гассанъ*, сынъ Хедива, которому обѣщано отдѣльное командованіе, предприметъ наступленіе противъ XIV корпуса и что къ Кюстенджи придетъ вся эскадра *Гобартъ-паши*. Входъ въ Кюстенджійскую гавань загражденъ 8 настоящими минами; рейдъ нельзя заградить, надо тамъ положить болѣе ста минъ, бросили туда нѣсколько фальшивыхъ минъ (боченковъ съ пескомъ), жители увѣрены, что это настоящія мины. На батареяхъ два 24-фунт. орудія и 16 полевыхъ 9-фунт. Если непріятель рѣшится наступать противъ меня, то онъ придетъ въ значительныхъ силахъ; часть гарнизона Силистріи пойдетъ также, вѣроятно, на Черноводы вмѣстѣ съ пароходами и мониторами. Изъ Сулина турки не пойдутъ вглубь края; они тамъ сильно укрѣпляются, но въ Базарджикѣ перестали укрѣпляться, и даже солдаты турецкіе говорятъ тамъ, что скоро пойдутъ впередъ. Подписалъ: г.-л. *Циммерманъ*.

235.

Начальникъ 1-й Донской каз. дивизіи Командиру XIV арм. корпуса, 28 іюля 1877 г., № 1921, г. Махмудкіой.

(Воен.-Учен. Арх., отд. II, д. № 5427, т. II, стр. 50).

Экстренно

Сейчасъ ($7\frac{1}{2}$ час. вечера) получено мною донесеніе съ передовыхъ постовъ, слѣдующаго содержанія: непріятельскій разъѣздъ явился передъ цѣпью нашихъ передовыхъ постовъ, расположенныхъ передъ деревней Кучюкъ-Кучемукъ и затѣялъ съ постами перестрѣлку, при чемъ убитъ одинъ казакъ.

Весь № 16 полкъ снялся съ бивака и пошелъ на выстрѣлы, ибо посланный изъ цѣпи доложилъ, что верстахъ въ двухъ впереди показалось непріятельскихъ всадниковъ человѣкъ сто, если неболѣе.

Г.-м. *Пороховниковъ* извѣщенъ мною объ этомъ, для принятія мѣръ предосторожности, на случай нечаяннаго нападенія ночью на бивакъ и на случай поддержки № 16 полка. Подписалъ: г.-ад. *Шамшевъ*.

236.

Начальникъ Штаба XIV арм. корпуса кап.-лейт. Беклешову, 29 іюля 1877 г., № 231.

(Воен.-Учен. Арх., отд. II, д. № 4845, т. II, стр. 135).

Командиръ корпуса изволилъ приказать, чтобы вы съ первымъ же отходящимъ изъ Браилова пароходомъ прислали въ Черноводы поруч. *Макси-*

мовича и всѣ мины, какія только у васъ находятся, со всѣми принадлежностями. Предполагается немедленно устроить заграждепіе на Дунаѣ около Черноводъ. (Безъ подписи [1]).

237.

Командиръ Донского каз. № 40 полка Командиру XIV арм. корпуса, 29 іюля 1877 г., № 83, г. Каларашъ.

(Воен.-Учен. Арх., отд. II, д. № 4845, т. II, стр. 148—150).

Секретно.

Честь имѣю донести вашему превосходительству, что въ послѣднее время на западной сторонѣ Силистріи, впереди и правѣе форта Арабъ-Табіи, производятся усиленныя земляныя работы. По почамъ въ указанномъ мѣстѣ виднѣются большіе костры, располагающіеся всегда по двумъ линіямъ, изломъ которыхъ замѣчается въ пространствѣ между фортами Арабъ-Табіе и Меджидіе.

Ежедневно въ крѣпость прибываютъ небольшіе транспорты съ провіантомъ, который, какъ нужно полагать, добывается въ окрестностяхъ съ южной ея стороны, такъ какъ со стороны Черноводъ и Рущука въ послѣднее время движенія обозовъ не было замѣчено. По Дунаю движеніе пароходовъ прекратилось, за исключеніемъ одного парохода, который съ 25 числа сего мѣсяца, ежедневно, начиная съ 8 часовъ вечера, выходитъ съ пристани на середину Дуная (противъ города), гдѣ остается въ теченіе всей ночи, а съ разсвѣтомъ возвращается обратно на пристань.

Вчерашняго числа, въ крѣпости, по скату около форта А, съ утра до полудня былъ виденъ большой дымъ, низко разстилавшійся по землѣ; можно полагать, что производилась очистка мѣстъ прежнихъ лагерей.

Вчерашняго же числа, въ 6 час. вечера, одинъ изъ пароходовъ, стоящихъ у г. Силистріи, произвелъ 16 пушечныхъ выстрѣловъ. Снаряды падали: первые 9 по направленію внизъ, а остальные вверхъ по Дунаю. Причина стрѣльбы неизвѣстна, но нужно полагать, что онъ или обстрѣливалъ лѣвый берегъ, выше и ниже крѣпости, или же производилъ ученье.

Кромѣ этого въ сторонѣ непріятеля ничего незамѣчено.

Въ отрядѣ все обстоитъ благополучно.

При этомъ докладываю вашему превосходительству, что изъ многихъ слуховъ, которые въ послѣднее время упорно подтверждаются, я узналъ, что турки изъ крѣпости Силистріи предполагаютъ сдѣлать вылазку, въ числѣ двухъ тысячъ человѣкъ, и напасть на г. Каларашъ съ трехъ сторонъ, а именно, съ фланговъ и фронта, съ цѣлью уничтожить имѣющіеся въ немъ хлѣбные запасы и паровую мельницу. Предпріятіе это, при имѣющихся у

[1]) Засвидѣтельствованная черновая. *Ред.*

нихъ перевозочныхъ средствахъ для переправы чрезъ Дунай и при существующей возможности послѣ того пройти до г. Калараша, вполнѣ возможно, такъ какъ въ послѣднее время вода значительно упала, и пространство между Силистріей и Каларашемъ осталось сухимъ и въ большинствѣ удобопроходимымъ,—въ чемъ я вчерашняго числа лично убѣдился при производствѣ рекогносцировки съ офицерами ввѣреннаго мнѣ полка, сотникомъ *Сережниковымъ* и хорунжимъ *Студенкинымъ*. Единственное препятствіе на этомъ пути могла составить только рѣчка Борча, но и то, если бы непріятель направился чрезъ нее въ одномъ только пунктѣ, а при наступленіи его въ разныхъ мѣстахъ, что возможно, рѣчка Борча, при тѣхъ оборонительныхъ средствахъ, которыя находятся въ Каларашѣ (4 сотни ввѣреннаго мнѣ полка, изъ которыхъ 1½ сотни занимаютъ линію отъ дер. Стельники до Мануки, а затѣмъ остается всего 2½ сотни, считая въ этомъ числѣ и больныхъ), не можетъ затруднить непріятеля.

Вмѣстѣ съ этимъ я доношу о вышеизложенномъ и начальнику Журжевскаго отряда г.-л. *Аллеру*, причемъ прошу его распоряженій о присылкѣ въ Каларашъ одного баталіона пѣхоты, по прибытіи котораго представится полная возможность въ случаѣ высадки непріятеля помѣшать его намѣреніямъ. Подписалъ: подполк. *Дмитровъ*.

238.

Телеграмма полк. Повало-Швыйковскаго Начальнику Штаба XIV арм. корпуса, 29 іюля 1877 г., Меджидіе.

(Воен.-Учен. Арх., отд. II, д. № 4845, т. II, стр. 147).

Бивакъ поставленъ фронтомъ Меджидіе, тыломъ зданію ярмарки. Всѣ необходимыя распоряженія сдѣланы. Полк. *Швыйковскій*.

239.

Сотникъ Филенковъ г.-м. Жукову (полевая записка), 30 іюля 1877 г., 8 час. 25 мин. утра.

(Воен.-Учен. Арх., отд. II, д. № 6151, стр. 87).

Въ двухъ верстахъ впереди показался непріятель небольшими партіями, а еще далѣе колонна, какъ замѣтно, кавалеріи. Подписалъ: сотникъ *Филенковъ*.

240.

Г.-л. Нарбутъ Командиру XIV арм. корпуса (полевая записка), 30 іюля 1877 г., 8 час. 35 мин. утра.

(Воен.-Учен. Арх., отд. II, д. № 6151, стр. 86).

Верстахъ въ 4, на нашемъ правомъ флангѣ, показались непріятельскіе разъѣзды и цѣпь; на горѣ видны около 30 человѣкъ; я приказалъ сотнѣ,

прикрывающей нашъ правый флангъ, двинуться на нихъ; въ случаѣ надобности поддержу полусотнею отъ авангарда, которая ударитъ во флангъ. Подписалъ: г.-л. *Нарбутъ*.

241.

Г.-м. Яновъ г.-ад. Шамшеву (полевая записка), 30 іюля 1877 г., 7¾ час. пополудни, бивакъ при деревнѣ Деринкіой.

(Воен.-Учен. Арх., отд. II, д. № 5427, т. I, стр. 143).

Непріятельская цѣпь усиливается и подошла къ нашей немного болѣе версты; непріятельская кавалерія и пѣхота съ артиллеріею стягиваются на эту сторону лимана къ дер. Папапръ. Наши аванпосты усилены еще одной сотней; на бивакѣ остается 3 сотни. Подписалъ: г.-м. *Яновъ*.

242.

Приказъ по Нижне-Дунайскому отряду, 30 іюля 1877 г., № 65, г. Черноводы.

(Воен.-Учен. Арх., отд. II, д. № 5281, стр. 428).

Неоднократно были случаи, что простые казаки сообщали преувеличенныя и большею частью совсѣмъ ложныя извѣстія о непріятелѣ; такъ третьяго дня казаки, посланные отъ г.-м. *Пороховникова* съ донесеніями въ штабъ корпуса изъ Махмудкіой, разсказывали въ Черноводахъ солдатамъ и деньщикамъ, что турокъ подступаетъ, что ихъ видимо-невидимо и т. п.; третій казакъ, посланный изъ Махмудкіой съ донесеніемъ и попавшійся на дорогѣ генеральнаго штаба подполк. *Шурупову*, сообщилъ, что турки наступаютъ съ пѣхотою и артиллеріею,—на самомъ же дѣлѣ, въ виду казачьихъ аванпостовъ показалось только нѣсколько черкесъ. Фальшивая тревога, бывшая въ Меджидіе 1 іюля, и нѣсколько случаевъ фальшивой тревоги въ войскахъ главной арміи, произведены также ложными извѣстіями казаковъ.

Вслѣдствіе сего, предписываю командирамъ донскихъ полковъ строго приказать всѣмъ казакамъ, чтобы они, будучи посланы съ донесеніями, отнюдь не смѣли говорить о непріятелѣ, въ особенности съ нижними чинами, и внушить имъ, что стыдно болтать такіе пустяки, самимъ пугаться и другихъ пугать. Командирамъ же пѣхотныхъ и артиллерійскихъ частей объявить нижнимъ чинамъ, чтобы они отнюдь не вѣрили разсказамъ казаковъ о непріятелѣ.

Приказъ этотъ прочесть во всѣхъ ротахъ, батареяхъ, сотняхъ и командахъ. Подписалъ: г.-л. *Циммерманъ*.

243.

Телеграмма Начальника 18-й пѣх. дивизіи Начальнику Штаба XIV арм. корпуса, 30 іюля 1877 г., Кюстенджи.

(Воен.-Учен. Арх., отд. II, д. № 4845, т. II, стр. 156).

Со всѣхъ турецкихъ батарей сняты бруствера, а валганги испорчены; двѣ турецкія батареи, входящія въ составъ позиціи противъ непріятеля, наступающаго отъ Мангаліи, будутъ приспособлены.

Прошу распоряженія о присоединеніи 9-й роты Тульскаго полка изъ Меджидіе къ полку и о смѣнѣ начальника г. Меджидіе и коменданта желѣзной дороги офицерами 17-й дивизіи.

Въ теченіе сутокъ въ отрядѣ заболѣло 25 человѣкъ. Г.-л. *Нарбутъ*.

244.

Командиръ XIV арм. корпуса Военному Министру (письмо), 31 іюля 1877 г., № 244, г. Черноводы.

(Воен.-Учен. Арх., отд. II, д. № 4943, стр. 29).

Секретно.

Милостивый государь Дмитрій Алексѣевичъ, имѣю честь доложить вашему высокопревосходительству, что въ занятомъ XIV корпусомъ краѣ, составляющемъ Тульчинскій санджакъ, находилось отъ 150/т. до 200/т. жителей, изъ которыхъ христіанъ двѣ трети; изъ мусульманъ осталось немного. О христіанахъ—болгарахъ и румынахъ—ничего хорошаго не могу сказать: не только пользы никакой войскамъ отъ нихъ нѣтъ, но еще вредъ дѣлаютъ,—истребляли мусульманскія селенія и турецкіе кварталы въ городахъ, занятыхъ нами, и нападали на мирныхъ татаръ. Въ Мангаліи нашимъ медикомъ перевязаны были 7 раненыхъ болгарами мирныхъ татаръ, между которыми 13-лѣтняя татарка, которая бросилась защищать своего стараго отца, а болгаринъ выстрѣлилъ ей почти въ упоръ въ дѣторолныя части. Она осталась послѣ перевязки въ селеніи около Мангаліи и вѣроятно уже не жива. Въ Кюстенджи взятъ болгаринъ, раненный тяжело въ голову десятилѣтняго татарина изъ мирныхъ, безъ всякаго повода со стороны мальчика. Вообще болгары и румыны показывали только готовность идти грабить и воевать съ мирными татарами. Лазутчиковъ теперь изъ нихъ нельзя достать, а прежде въ Браиловѣ и Галацѣ они всегда доставляли невѣрныя свѣдѣнія; между тѣмъ положительно извѣстно, что они передаютъ туркамъ извѣстія о насъ. Схвачено нами два румына—христіане, турецкіе лазутчики изъ Силистріи, очень бойкіе.

Не лишнимъ считаю представить вашему высокопревосходительству копію приказа моего по корпусу относительно казаковъ; вынужденъ я былъ это

сдѣлать. Неодпократно замѣчена у казаковъ большая наклонность къ пугливости. Убѣдительнѣйше прошу о присылкѣ сюда драгунскаго полка отъ *Веревкина*. Число больныхъ стало увеличиваться. Самъ я начинаю чувствовать отъ вліянія климата нѣкоторый упадокъ силъ.

Съ глубочайшимъ уваженіемъ и истинной преданностью имѣю честь быть вашего высокопревосходительства покорнѣйшимъ слугою *А. Циммерманъ*.

245.

Телеграмма Начальника 18-й пѣх. дивизіи Начальнику Штаба XIV арм. корпуса, 31 іюля 1877 г., Кюстенджи.

(Воен.-Учен. Арх., отд. II, д. № 4845, т. II, стр. 157).

Осадныя орудія поставлены на одну изъ готовыхъ батарей, которыя будутъ постепенно приспособлены. Заболѣвшихъ въ теченіе сутокъ было 10 человѣкъ. Г.-л. *Нарбутъ*.

ПРИЛОЖЕНІЯ.

1.

Журналъ военныхъ дѣйствій Нижне-Дунайскаго отряда съ 11 іюня по 30 іюля 1877 г. [1]).

(Воен.-Учен. Арх., отд. II, д. № 5281, стр. 313—318, 329—334, 388—395 и 429—432).

11 іюня. 2 паровыхъ катера при 2 офицерахъ отправлены изъ Браилова по желѣзной дорогѣ въ Слатину.

Отрядъ г.-м. *Жукова* (Рязанскій и Ряжскій пѣх. полки и полубатарея 4-й батареи 18-й арт. бригады) перешелъ съ Буджака въ г. Мачинъ.

12 іюня. Начальникъ Гуро-Яломницкаго отряда, получивъ извѣстіе, что турецкія войска, стоявшія у Гирсова, снявшись рано утромъ съ бивака скрылись, произвелъ рекогносцировку на турецкій берегъ съ командою охотниковъ, изъ 185 человѣкъ пѣхоты и 80 казаковъ, на 20 лодкахъ, и занялъ безъ выстрѣла Гирсово. Жители встрѣтили его процессію съ хоругвями и крестами.

Полки 1-й бригады 1-й Донской казачьей дивизіи и 11-я Донская конная батарея переправились изъ Браилова въ Мачинъ по плавнямъ отъ Гечета, причемъ во время переправы вплавь чрезъ протоки утонуло 4 лошади,—батарея на баржахъ.

13 іюня. Донской казачій № 17 полкъ и Донская конная № 16 батарея переправились въ Мачинъ, казаки верхомъ чрезъ плавни, тяжести на пароходахъ и баржахъ. Утонувшихъ лошадей не было.

14 іюня. Отрядъ изъ 8 сотенъ казаковъ съ 4 донскими орудіями, подъ начальствомъ г.-м. *Янова*, посланъ отъ Мачина чрезъ Исакчу въ Тульчу, для занятія этихъ городовъ и обезоруженія мѣстнаго мусульманскаго населенія; съ отрядомъ командированъ туда же надворный совѣтникъ *Юзефовичъ*, которому поручено водворить правильное гражданское управленіе какъ въ Тульчѣ, такъ и во всемъ тульчинскомъ санджакѣ.

Во время слѣдованія отрядъ былъ встрѣчаемъ повсемѣстно съ радостію, какъ сельскимъ, такъ и городскимъ населеніемъ изъ христіанъ; издали завидѣвъ отрядъ, населеніе бѣжало на встрѣчу съ хоругвями, священники съ крестами и иконами. Въ Тульчѣ, куда отрядъ прибылъ въ 10 часовъ вечера,

---

[1]) Журналъ военныхъ дѣйствій Нижне-Дунайскаго отряда съ 1 мая по 11 іюня 1877 г напечатанъ въ „Сборникѣ Матеріаловъ по Русско-Турецкой войнѣ 1877—78 г.г.“, вып. 22-й. *Ред.*

пройдя въ одинъ день разстояніе около 100 верстъ, оказанъ былъ самый искренній и радушный пріемъ. Послѣ прочтенія надворнымъ совѣтникомъ *Юзефовичемъ* воззванія, въ присутствіи громадной толпы народа, православнымъ священникомъ отслуженъ молебенъ съ многолѣтіемъ, а одновременно съ этимъ старообрядцы отслужили въ своемъ храмѣ также молебенъ. По окончаніи молебствія, собравшаяся толпа евреевъ пропѣла, на своемъ языкѣ, многолѣтіе Государю Императору и поднесла ген. *Янову* хлѣбъ-соль; тоже сдѣлано и другими общинами.

Оставивъ 1½ сотни казаковъ въ Тульчѣ и ½ сотни въ Исакчѣ, г.-м. *Яновъ* съ остальною частью отряда возвратился въ Мачинъ 16 іюня. Надворный совѣтникъ *Юзефовичъ* остался въ Тульчѣ начальникомъ санджака. Всѣ черкесскія поселенія, находившіяся на пути слѣдованія отряда, въ полномъ запустѣніи, покинуты жителями, такъ что обезоруживать было некого.

Донской казачій № 18 полкъ и Донская конная № 17 батарея переправились изъ Браилова въ Мачинъ, такимъ же порядкомъ, какъ и прежде, лошади чрезъ плавни, а тяжести пароходомъ. Утонуло 6 лошадей.

По приказанію Его Императорскаго Высочества Главнокомандующаго четыре 24-фунт. пушки сняты съ Браиловской № 3 батареи и отправлены при 1 офицерѣ и 30 нижнихъ чинахъ на ст. Банъязи.

15 іюня. Штабъ и подвижной лазаретъ 18 пѣх. дивизіи, управленіе, 4-я и 5-я батареи и полубатарея 3-й батареи 18-й арт. бригады, Донская конная № 4 батарея, артиллерійскіе парки № 18 подвижной и № 19 летучій и 2 отдѣленіе 2-й половины 8-го кавалерійскаго отдѣленія летучаго парка перешли изъ Галаца въ Браиловъ.

Полубатарея 3-й батареи 16-й арт. бригады перевезена на баржахъ изъ Браилова въ Мачинъ.

Отрядъ изъ 8 казачьихъ сотенъ при 4 донскихъ орудіяхъ, подъ начальствомъ г.-ад. *Шамшева*, отправленъ изъ Мачина въ Бабадагъ, для занятія этого города, обезоруженія черкесскаго населенія на р. Тащѣ и для оказанія содѣйствія командированному вмѣстѣ съ отрядомъ надворному совѣтнику *Бѣлоцерковцу*, для возстановленія гражданскаго управленія въ Бабадагѣ.

Отрядъ выступилъ изъ Мачина утромъ и, слѣдуя чрезъ д. д. Гречи, Черное (гдѣ имѣлъ ночлегъ) и Башкіой, прибылъ въ Бабадагъ 16 вечеромъ. На всемъ пути дорога, пролегая по твердому грунту, мѣстами такъ узка, что можно было двигаться только рядами, а по узкимъ и жидкимъ мостикамъ чрезъ р. Танцу, Лазовая и Полега, не шаче какъ по одному, что очень замедляло движеніе.

Слѣдуя къ Бабадагу, наши встрѣчены во всѣхъ лежащихъ на пути селеніяхъ: Черное, Чшиды, Башкіой и подъ самимъ Бабадагомъ—духовенствомъ, въ облаченіи, съ крестами и хоругвями, и христіанскими жителями, которые со слезами умиленія выслушивали воззванія, читанныя имъ на болгарскомъ

языкѣ надворнымъ совѣтникомъ *Бѣлоцерковцемъ*; повсюду мѣстнымъ духовенствомъ отслужены были молебны, съ провозглашеніемъ Царю-Освободителю многолѣтія, сопровождавшагося громогласными «ура» обывателей и казаковъ.

Въ Бабадагѣ отрядъ былъ встрѣченъ кромѣ того и еврейскимъ населеніемъ, которое имѣло во главѣ своего раввина, подъ балдахиномъ. Въ самый день прибытія отряда въ Бабадагъ, а въ особенности на другой день, начали стекаться туда представители обществъ болгарскихъ и русскихъ деревень, лежащихъ за Бабадагомъ, для поднесенія отряду хлѣба-соли.

На всемъ пути отряда слышны были общія жалобы христіанъ на грабежи черкесовъ и ихъ лютое ожесточеніе противъ нихъ. Всѣ черкесскія деревни и турецкіе и черкесскіе дворы въ болгарскихъ деревняхъ были уже покинуты хозяевами, изъ которыхъ многіе удалились внутрь страны еще 1½ мѣсяца назадъ, а все имущество было вывезено, даже оконныя рамы и двери.

Въ Бабадагѣ получено было извѣстіе, что черкесы и башибузуки неистовствуютъ въ д.д. Кацапъ-Кіой, Каранасуфъ, Сары-юртъ и Хамаджи, убиваютъ болгаръ, насилуютъ женщинъ, оскверняютъ православные храмы, и что семейства болгаръ, спасаясь отъ нихъ, живутъ уже нѣсколько дней въ плавняхъ безъ пищи. Вслѣдствіе этого, г.-ад. *Шамшевъ* послалъ 16 іюня, утромъ, полк. *Измайлова* съ 4 сотнями казаковъ на поиски въ означенныя селенія. Полк. *Измайловъ* настигъ двѣ шайки черкесовъ, въ которыхъ было болѣе 100 человѣкъ и совершенно разбилъ ихъ, причемъ убито 37 черкесовъ, не считая тѣхъ, которые, спасаясь въ плавняхъ, погибли отъ огня спѣшеннаго казачьяго взвода; при этомъ отбито у черкесовъ 70 штукъ холоднаго и огнестрѣльнаго оружія, 50 лошадей и до 20.000 скота и овецъ. Огнестрѣльное оружіе, большею частію кремневое, выдано для самозащиты жителямъ, имъ же переданъ скотъ и большая часть лошадей; кромѣ того взято въ плѣнъ 7 человѣкъ, положившихъ оружіе, и въ числѣ ихъ извѣстный разбойникъ, турокъ *Кара-Мустафа*, свирѣпствовавшій въ краѣ около 12 лѣтъ и служившій послѣднее время турецкому правительству въ качествѣ лазутчика, и арабъ *Аадамъ*; оба они были самыми заклятыми врагами христіанъ, держа ихъ въ постоянномъ страхѣ своими злодѣйствами.

Потери въ отрядѣ полк. *Измайлова* ограничились 2 ранеными казаками, 1 убитою и 5 ранеными лошадьми.

Разсѣявъ черкесовъ, полк. *Измайловъ* вернулся въ Бабадагъ, пройдя отъ Бабадага чрезъ Кацапъ-Кіой до Кара-Насыбъ (50 вер. отъ Бабадага къ югу отъ синяго Лимана) и обратно въ 18½ часовъ около 109 верстъ, преслѣдуя и на обратномъ пути попадавшихся на дорогѣ грабителей. Поискъ этотъ имѣлъ весьма хорошія послѣдствія: ободренные христіане ожили, а башибузуки и черкесы, ошеломленные неожиданнымъ появленіемъ нашего отряда, бѣжали далѣе.

18 іюня г.-ад. *Шамшевъ* послалъ полк. *Слюсарева* съ 2 сотнями казаковъ въ д. Чумырлы и Бейдаутъ. Русскіе деревни въ той мѣстности окопались и вооружились, и потому остались нетронутыми черкесами.

По свѣдѣніямъ, собраннымъ на мѣстѣ отъ христіанскихъ жителей, переходъ чрезъ Дунай нашихъ войскъ произвелъ на турецкія войска такой страхъ, что поспѣшно отступая передъ нами, они оставались въ своихъ деревняхъ лишь столько времени, сколько нужно было для захвата съ собою своего и чужого имущества и угона за собою скота.

16 іюня. Отрядъ г.-м. *Александрова* (Владимирскій полкъ съ батареею) прибылъ на Нижній Дунай на смѣну отряда г.-л. *Веревкина*.

Перевезена на судахъ въ Мачинъ 1-я батарея и полубатарея 3-й батареи 17-й арт. бригады.

Есаулъ Донского казачьяго № 40 полка *Аѳонинъ*, посланный начальникомъ Гуро-Яломницкаго отряда на рекогносцировку, съ разъѣздомъ изъ 43 казаковъ на лошадяхъ, данныхъ жителями Гирсова, подвергшись у д. Топала (18 вер. къ югу отъ г. Гирсова) нападенію шайки черкесовъ въ 120 человѣкъ, спѣшилъ часть людей для стрѣльбы, и отступая шагъ за шагомъ предъ наступавшими на него черкесами, неоднократно атаковавшими его съ фронта и съ фланга, каждый разъ отбивалъ огнемъ атаки черкесовъ, которые, потерявъ своего предводителя, подобрали своихъ раненыхъ и отступили. Во время этой стычки, продолжавшейся съ 11 часовъ утра до 2 часовъ пополудни, въ нашемъ разъѣздѣ одинъ казакъ легко раненъ. Жители дер. Топала, вооруженные дубинами, косами, а трое ружьями, оказали разъѣзду помощь въ отраженіи черкесовъ.

17 іюня. 3 сотни Донского казачьяго № 29 полка перешли изъ Галаца въ Браиловъ.

2-я полубатарея 4-й батареи 18-й арт. бригады перевезена изъ Браилова въ Мачинъ.

18 іюня. Согласно повелѣнію Его Императорскаго Высочества Главнокомандующаго, пароходъ «Великій Князь Николай» («Фульджеро») и 2 паровыхъ катера, подъ командою кап. 1 ранга *Рогули*, направлены вверхъ по Дунаю, по Борчѣ къ Каларашу и далѣе къ Ольтеницѣ.

2-я батарея 17-й арт. бригады и 3-я батарея 18-й арт. бригады перевезены изъ Браилова въ Мачинъ.

Четыре турецкихъ парохода подошли къ д. Жебріени и столько же—къ д. Шиганы. Ожидая высадки турокъ, г.-л. *Веревкинъ* направилъ къ д. Галешлетти, въ подкрѣпленіе стоявшихъ тамъ 3 ротъ пѣхоты, 3 роты съ 4 орудіями, изъ дер. Фонтины, и 1 баталіонъ Владимірскаго полка изъ Измаила. 19 іюня турецкіе пароходы обстрѣливали д. Жебріени, повредивъ 20 домовъ, изъ жителей никто не раненъ, убитъ одинъ быкъ.

Полк. *Слюсаревъ* съ 2 сотнями казаковъ отправленъ изъ Бабадага для осмотра мѣстности по направленію отъ д. Кавкаджи и Камена до д.д. Татаръ-Рыбникъ и Татаръ-Ирымникъ. Непріятель нигдѣ не былъ встрѣченъ, но наканунѣ черкесы свирѣпствовали въ д. Сары-Юрты, гдѣ видны были на улицахъ обезображенные трупы жителей; въ тотъ же день, 17 іюня, 1 эскадронъ регулярной турецкой кавалеріи доходилъ до д. Кучи-Кіой, гдѣ узнавъ, что русскіе въ Кацапъ-Кіой, немедленно пошелъ обратно по дорогѣ въ Меджидіе.

19 іюня. 5-я батарея 17-й арт. бригады переправлена въ Мачинъ.

Лейбъ-Бородинскій Его Величества полкъ, 8 сотенъ казаковъ, 1 батарея 17-й арт. бригады и 2 донскія батареи, подъ начальствомъ г.-м. *Андріянова*, выдвинуты къ д. Иглица (въ 12 вер. къ югу отъ Мачина).

20 іюня. Бѣлевскій пѣх. полкъ перевезенъ изъ Браилова въ Мачинъ.

21 іюня. Отрядъ г.-л. *Веревкина*, послѣ смѣны его Владимірскимъ пѣх. полкомъ и 1-ю батареею 16-й арт. бригады, выступилъ съ низовьевъ Дуная къ Аккерману.

Прибывшія на смѣну отряда г.-л. *Веревкина* войска расположились такъ:

Въ Килія—одна рота.

Въ Измаилѣ — штабъ г.-м. *Александрова*, 2 роты, 2 орудія и дивизіонъ пигушей.

Въ Репи—одна рота.

Въ Галацѣ—одна рота.

Въ Браиловѣ—штабъ полка, 10 ротъ, 6 орудій.

Бутырскій пѣх. полкъ перевезенъ на баржахъ изъ Браилова въ Мачинъ.

22 іюня. Окончено устройство колесной дороги между Гечетомъ и Мачинымъ, и въ тотъ же день Тарутинскій пѣх. полкъ перешелъ по ней въ Мачинъ.

13 ротъ Московскаго пѣх. полка перешли изъ Галаца въ Браиловъ; остальныя двѣ роты, по смѣнѣ ихъ ротами Владимірскаго пѣх. полка, прибыли въ Браиловъ 24-го.

23 іюня. Одинъ баталіонъ Тульскаго пѣх. полка, 4-я и 6-я батареи 17-й арт. бригады, 5-я и 6-я батареи 18-й арт. бригады и 4 сотни Донского № 29 полка перешли изъ Браилова въ Мачинъ. 2-я батарея 18-й арт. бригады перешла изъ Галаца въ Браиловъ.

24 іюня. Изъ оставленныхъ въ Тульчѣ 1½ сотенъ одна сотня казаковъ направлена къ Бабадагу на присоединеніе къ отряду г.-ад. *Шамшева*.

7 ротъ Тульскаго пѣх. полка и 1 батарея 18-й арт. бригады переправлены на судахъ отъ Гуро-Яломницы къ г. Гирсову; 29 іюня части эти присоединились въ Болтаджешти къ войскамъ г.-л. *Нарбута*.

26 іюня. Штабъ корпуса перешелъ изъ Браилова въ г. Гирсово. Установлено постоянное водяное сообщеніе между Браиловымъ и Гирсовымъ, для перевозки на пароходахъ и баржахъ войскъ и продовольственныхъ припасовъ.

Построена батарея на два 24-фунтовыхъ орудія въ Гирсовѣ, для обстрѣла Дуная; орудія привезены на баржѣ.

Въ г. Гирсовѣ учрежденъ этапный продовольственный магазинъ, а Мачинскій магазинъ, за миновапіемъ въ немъ надобности, упраздненъ.

27 іюня. Согласно сдѣланныхъ 21 іюня распоряженій, переправившіяся на турецкій берегъ войска направлены отъ Мачина и Бабадага по дорогамъ: 1) на Иглицу и Островъ къ д. Кады-Кишла, 2) на Иглицу, Игроматъ и Гайдаръ къ с. Корталъ.

Пароходъ «Великій Князь Николай» («Фульджеро») и два паровые катера возвратились въ Гирсово.

28 іюня. Войска корпуса продолжали движеніе къ сторонѣ г. Меджидіе тремя колоннами.

Въ Сулинскомъ рукавѣ Дуная, ниже Тулчи, потоплено 5 барокъ съ камнями.

Донской казачій № 40 полкъ съ 2 орудіями Донской № 4 батареи направленъ къ Каларашу.

29 іюня. Войска продолжали наступленіе на Меджидіе.

30 іюня. Продолжалось движеніе корпуса на Меджидіе; правая и средняя колонны дошли до д. Тартаманъ; лѣвая до—Галалы (Бѣляры).

Въ этотъ же день, командиръ корпуса съ одною сотнею казаковъ произвелъ рекогносцировку непріятельской позиціи у Меджидіе, при чемъ оказалось, что непріятель, расположенный въ 3 отдѣльныхъ лагеряхъ, занималъ командующія высоты къ западу отъ Меджидіе; передъ фронтомъ видно было широкое болото, которое оказалось удобопроходимымъ только для одиночныхъ людей; позиція была усилена отдѣльными укрѣпленіями и стрѣлковыми ровиками и окаймлена съ фронта весьма выгоднымъ для обороны Трояновымъ валомъ. Непріятель имѣлъ у Меджидіе 8 или 10 таборовъ (баталіоновъ) пѣхоты, 600 конныхъ и 8 орудій, что на слѣдующій день показывали и плѣнные.

1 іюля. Войска, выступивъ съ разсвѣтомъ, наступали на Меджидіе тремя колоннами.

Когда непріятель замѣтилъ приближеніе нашихъ войскъ, онъ началъ быстро отступать съ занимаемой имъ позиціи на югъ.

Преслѣдованіе турокъ продолжалось 10 верстъ за Меджидіе; наши войска были утомлены переходомъ въ жаркую погоду. Турки отступали съ такою поспѣшностію, что побросали на дорогѣ много вещей: ранцевъ, палатокъ, продовольственныхъ припасовъ, сухарей, патроновъ и проч.

Преслѣдуя, мы могли дѣйствовать только артиллеріею, при чемъ особенно удачно дѣйствовала Донская № 11 батарея, которая смѣло выскакивала впередъ и сбивала непріятельскую артиллерію съ позицій.

Въ два часа пополудни преслѣдованіе прекращено и войска отведены къ Меджидіе и къ д. Анбачапръ, гдѣ и расположились на бивакѣ.

Потеря наша въ этотъ день ограничилась 2 убитыми и 3 ранеными нижними чинами.

2 іюля. Отрядъ изъ 2 баталіоновъ Московскаго полка, одной 9-фунт. батареи и 3 сотенъ казаковъ, подъ начальствомъ флигель-адъютанта полк. *Раевскаго*, посланъ занять г. Черноводы, что и исполнено въ тотъ же день.

Во время слѣдованія, отрядъ встрѣчалъ на пути небольшія партіи конныхъ турокъ, которыя были разсѣяны, при чемъ у турокъ убито 3 человѣка и захвачено въ плѣнъ 7 человѣкъ.

Непріятель, занимавшій Черноводы въ числѣ болѣе 1.000 человѣкъ, въ томъ числѣ 400 человѣкъ низама и 250 черкесовъ, отступилъ по направленію къ Силистріи въ ночь съ 1 на 2 іюля.

Турецкіе мониторы, стоявшіе у Черноводъ, ушли вверхъ по Дунаю за два дня до прибытія туда нашего отряда.

3 іюля. Отрядъ изъ 4 сотенъ Донского казачьяго № 29 полка и 4 орудій Донской № 4 батареи, подъ начальствомъ флигель-адъютанта полк. *графа Орлова-Денисова*, посланъ занять Кюстенджи, что и исполнено въ тотъ же день, безъ встрѣчи съ противникомъ. Жители города встрѣтили отрядъ нашъ хлѣбомъ—солью.

4 іюля. Занятіемъ войсками Меджидіе, Черноводъ и Кюстенджи окончено покореніе Бабадагской области.

Пользуясь занятіемъ Черноводъ, немедленно было сдѣлано распоряженіе о продолженіи судоходства по Дунаю до Черноводъ, такъ что уже съ 6 іюля началось правильное пароходное движеніе между Браиловымъ, Гирсовымъ и Черноводами.

Для обезпеченія Черноводъ и вообще судоходства со стороны турецкихъ мониторовъ и пароходовъ, ушедшихъ къ Силистріи, построена батарея въ 10 вер. къ югу отъ Черноводъ, у Троянова вала, которая вооружена четырьмя 24-фун. орудіями, и кромѣ того приняты мѣры къ производству минпаго заграждения въ Борчѣ. Для избѣжанія несчастныхъ случаевъ съ нашими судами, изъ находящагося у Браилова гирсовскаго минпаго заграждения вынуто 5 минъ, показавшихся изъ подъ воды.

Чтобы обезпечить продовольствіе войскъ корпуса, немедленно было приступлено къ доставкѣ въ Черноводы продовольственныхъ припасовъ изъ Галаца и Браилова, водою и на интендантскихъ транспортахъ, при чемъ пополненъ израсходованный въ войскахъ сухарный запасъ и заложены продовольственные магазины и склады товарищества въ Черноводахъ, Меджидіе и Кюстенджи; при нихъ устроены товариществомъ хлѣбопекарни, снабжающія войска печенымъ хлѣбомъ, который выдается вмѣсто сухарей, отъ продолжительнаго употребленія которыхъ началъ появляться въ войскахъ сухарный поносъ.

Въ теченіе 6 и 7 іюля большая часть войскъ корпуса была передвинута на новыя мѣста и расположена:

Штабъ корпуса—въ Черноводахъ.

17-я пѣх. дивизія съ ея артиллеріею — къ югу отъ Черноводъ; 1-я бригада 18-й пѣх. дивизіи съ 3 пѣшими батареями—западнѣе дер. Бурлакъ, у Троянова вала; 2-я бригада этой дивизіи съ 3 пѣшими батареями—у дер. Алибачапръ.

Парки и одинъ баталіонъ Тульскаго полка оставлены у Меджидіе.

Донской казачій № 29 полкъ и 4 орудія Донской конной № 4 батареи остались у Кюстенджи.

Впереди этихъ войскъ: 1-я бригада 1-й Донской дивизіи съ 2 конными батареями — у Малчева; 2-я бригада съ одною конною батареею — у Махмудкіой.

Отъ Донскихъ казачьихъ частей посылались все время небольшіе конные отряды, для освѣщенія мѣстности, верстъ на 50 впередъ по направленію къ Силистріи, Базарджику и Мангаліи. Наши отряды встрѣчались только съ партіями башибузуковъ изъ нѣсколькихъ человѣкъ.

Въ это же время производились передвиженія войскъ на Нижнемъ Дунаѣ, съ цѣлью усилить здѣсь нашу оборону. Мѣра эта вызывалась возможностью десанта съ турецкихъ пароходовъ и мониторовъ, подходившихъ къ прибрежнымъ пунктамъ на низовьяхъ Дуная.

Теперь находится въ распоряженіи г.-м. *Александрова*, командующаго войсками на Нижнемъ Дунаѣ, 10 ротъ Владимірскаго пѣх. полка, 3-й резервный баталіонъ, 4 орудія 1-й батареи 16-й арт. бригады, 5 сотенъ Донского № 4 полка и дивизіонъ пигушей; войска эти расположены:

У Браилова—3 роты Владимірскаго полка, 1 рота 3-го резервнаго баталіона, 2 орудія и сотня казаковъ; у Галаца—1 рота 3-го резервнаго баталіона и взводъ казаковъ. Въ Исакчѣ—одна полусотня и въ Тульчѣ—одна сотня. Остальныя 7 ротъ Владимірскаго полка, 2 роты 3-го резервнаго баталіона, 2 пѣшихъ орудія, 2 сотни и одинъ взводъ казаковъ и дивизіонъ пигушей—на лѣвомъ берегу рѣки Прута.

Кромѣ того, распоряженіемъ командующаго войсками Одесскаго военнаго округа, направлены войска къ Жебріени и Вилкову.

9 іюля. Лейтенанты *Дубасовъ* и *Шестаковъ*, посланные съ пароходомъ «Великій Князь Николай» («Фульджеро») и паровыми катерами «Царевичъ» и «Птичка» на поискъ къ сторонѣ Силистріи, открыли, не доходя верстъ 20 до Силистріи, у д. Буджакъ, небольшой турецкій лагерь, изъ котораго, послѣ сдѣланныхъ по немъ съ судовъ выстрѣловъ, войска вынуждены были уйти. Потомъ отрядъ нашъ встрѣтилъ казематированный мониторъ, открылъ по немъ огонь, приблизясь постепенно на тысячу саженъ. Пятымъ выстрѣломъ, съ «Николая», произведенъ пожаръ на палубѣ монитора, который турки потушили чрезъ ½ часа. Десятымъ нашимъ выстрѣломъ произведенъ снова пожаръ,

такъ что мониторъ пересталъ стрѣлять, присталъ къ берегу, высаживалъ команду. Тогда *Шестаковъ* пустилъ картечную гранату, произведшую большое смятеніе. Въ это время подошли изъ Силистріи пароходъ и другой мониторъ, на берегъ выѣхала полевая батарея, вслѣдствіе чего нашъ отрядъ началъ медленно отступать, отстрѣливаясь. Турецкій мониторъ получилъ серьезныя поврежденія, имѣлъ убитыхъ и раненыхъ. У насъ поврежденія самыя незначительныя, потери нѣтъ.

11 іюля. Для собиранія свѣдѣній о непріятелѣ и мѣстности и изслѣдованія путей на болѣе значительное разстояніе впередъ, а также и для введенія порядка и гражданскаго управленія въ краѣ, посланы были конные отряды:

Изъ Махмудкіой чрезъ д. Усунларъ въ Мангалію—три сотни съ 2 орудіями, подъ начальствомъ г.-м. *Андріянова.*

Изъ Кюстенджи чрезъ Мусуратъ къ Мангаліи—3 сотни съ 2 донскими орудіями, подъ начальствомъ флигель-адъютанта кап. *Милютина*, при этомъ отрядѣ слѣдовали англійскій и французскій консулы.

Отрядъ флигель-адъютанта *Милютина*, не встрѣтивъ на пути непріятеля, занялъ 12 іюля Мангалію безъ боя; городъ оказался разореннымъ, почти что безъ жителей. Въ тотъ же день, два часа спустя, вступилъ въ Мангалію отрядъ г.-м. *Андріянова*, также нигдѣ не встрѣтивши непріятеля.

14 іюля оба отряда возвратились на свои прежнія мѣста, отрядъ флигель-адъютанта *Милютина*—приморскою дорогою, а ген. *Андріянова*—чрезъ Каракіой, Кюзукъ, Енгесъ, Софуляръ и Татаркіой. На возвратномъ пути, у д. Татаркіой, встрѣчена небольшая партія баши-бузуковъ, изъ которыхъ убито двое и одинъ взятъ въ плѣнъ.

Командировки отрядовъ имѣли хорошее вліяніе на мѣстное населеніе; христіане и татары, покинувшіе свои жилища, стали возвращаться. При этомъ обнаружилось, что между христіанами и мусульманскимъ населеніемъ происходили кровавыя столкновенія и что мелкія партіи черкесовъ и башибузуковъ вдали отъ нашихъ войскъ продолжаютъ свирѣпствовать надъ христіанскимъ населеніемъ: въ Кюстенджи доставлено 20 болгаръ, раненыхъ черкесами, а въ Мангаліи оставлены раненые болгарами мирные татары, которымъ подана помощь нашимъ медикомъ, въ томъ числѣ тяжело раненой 13-лѣтней татаркѣ, которой болгаринъ выстрѣлилъ въ дѣтородныя части, когда она бросилась прикрывать своего старика-отца. Приняты мѣры, чтобы укратить безчинства, дѣлаемыя иными изъ болгаръ.

12 іюля. Бѣлевскій пѣх. полкъ и одна 9-фун. батарея направлены къ Кюстенджи, куда прибыли 13 числа.

15 іюля. Для развѣдыванія путей, ведущихъ отъ Малчева чрезъ д. Скендеры по направленію къ Базарджику, посланъ былъ къ Муссабею конный отрядъ изъ 4 сотенъ.

Рекогносцировка эта показала, что мѣстность между д.д. Малчева и Муссабей представляетъ большія неудобства для движенія войскъ, дороги затруднительны для обозовъ; воды очень мало и можно найти ее только въ весьма глубокихъ колодцахъ, при томъ она дурного качества, трава нехороша; продовольствія на мѣстѣ вовсе нѣтъ.

Мирные мусульманскіе жители въ началѣ бѣжали предъ нашимъ отрядомъ, но, ободренные и успокоенные, возвратились въ свои жилища.

Рекогносцировки, произведенныя отъ Калараша къ сторонѣ Силистріи, обнаружили: что въ крѣпости происходятъ усиленныя работы, возводятся новыя передовыя укрѣпленія; что особенно сильно укрѣпляется восточная сторона, что турецкіе пароходы и мониторы постоянно снуютъ въ окрестностяхъ крѣпости, что, наконецъ, производится постоянный подвозъ къ крѣпости продовольственныхъ припасовъ.

На рекогносцировкѣ, произведенной 15 іюля, сотникъ Донского казачьяго № 10 полка *Сережникова*, съ 45 казаками, высадился, для наблюденія, на лѣсистомъ островѣ, въ мѣстѣ сліянія Борчи съ главнымъ рукавомъ Дуная, въ одной верстѣ отъ Силистріи. Приблизившійся къ казакамъ турецкій двухтрубный пароходъ былъ встрѣченъ внезапно, съ самаго близкаго разстоянія, ружейнымъ залпомъ укрывавшихся въ лѣсу казаковъ, отъ котораго повалилось нѣсколько человѣкъ экипажа. Съ парохода открытъ былъ по казакамъ орудійный и ружейный огонь, не причинившій однакожъ никакихъ потерь.

Турецкіе пароходы, ушедшіе изъ Сулина, вернулись, высадили 250 человѣкъ низама, которые строятъ батарею.

Для воспрепятствованія турецкимъ судамъ произвести десантъ у Кюстенджи, оставшіяся послѣ турокъ береговыя земляныя батареи, послѣ необходимыхъ приспособленій, вооружены сперва 9-фун. полевыми пушками, а потомъ осадными орудіями.

16 іюля. Во время производства фуражировки около д. Малчева, командою отъ Донской № 11 батареи посланы были 5 казаковъ въ близлежащій лѣсъ, для поимки скрывшихся въ немъ 2 черкесовъ, при этомъ одинъ казакъ убитъ выстрѣломъ изъ опушки лѣса.

17 іюля. Два турецкихъ монитора подошли къ Кюстенджи и стали внѣ нашихъ выстрѣловъ.

Въ виду возможности турецкаго десанта у Кюстенджи, направлены туда Тульскій пѣх. полкъ съ двумя пѣшими батареями, которые и прибыли 18 числа, утромъ; туда же отправлены по желѣзной дорогѣ два 24-фун. орудія, снятыхъ съ батареи на Дунаѣ у Троянова вала и поставлены на приморскую батарею. Снятіе орудій съ придунайской батареи, перевозка и постановка на приморскую батарею исполнена менѣе чѣмъ въ сутки. Англійское управленіе желѣзной дороги оказываетъ во всемъ полное содѣйствіе намъ.

18 іюля. Стоявшіе подъ г. Кюстенджи два турецкихъ монитора, изъ нихъ одинъ подъ флагомъ контръ-адмирала, подойдя рано утромъ къ городу на 1.000 саженъ, открыли огонь по нашей земляной батареѣ, вооруженной двумя 9-фун. орудіями 3-й батареи 18-й арт. бригады. Наши два орудія, усиленныя вскорѣ 1-ю батареею той же бригады, отвѣчали на огонь броненосцевъ. Съ броненосцевъ пущено было 20 гранатъ, изъ нихъ двѣ по городу; всѣ гранаты перелетали чрезъ нашу батарею, не причинивъ намъ никакихъ потерь; съ нашей стороны было сдѣлано 19 выстрѣловъ, изъ нихъ однимъ сломанъ мостикъ на палубѣ броненосца и одну гранату разорвало близъ руля броненосца.

Около 11 час. утра пальба прекратилась, и броненосцы ушли въ открытое море.

Положены минныя загражденія при входѣ въ гавань Кюстенджи и построена батарея, вооруженная двумя 24-фунт. орудіями. 30 іюля отправлены туда еще два 24-фун. орудія, съ батареи находящейся впереди Черноводъ у Троянова вала.

Для собиранія свѣдѣній о непріятелѣ и мѣстности, постоянно посылались разъѣзды по дорогамъ на Мангалію, Базарджикъ и Силистрію, а по временамъ высылались впередъ казачьи отряды силою до 3 сотенъ.

21 іюля. Полусотня отъ Донского казачьяго № 29 полка, посланная изъ д. Мусуратъ на Мангалію, подъ начальствомъ маіора *Коптки*, прошла до дер. Сулемамлыкъ (30 верстъ къ юго-западу отъ Мангаліи), гдѣ открыла непріятельскіе конные сторожевые посты, зажегшіе маяки при видѣ нашего отряда.

При обратномъ слѣдованіи, одинъ изъ нашихъ разъѣздовъ встрѣтилъ, близъ д. Чераджи, партію черкесовъ въ 30 человѣкъ, которые открыли сперва огонь по казакамъ, а потомъ бросились въ атаку, но были отбиты огнемъ казаковъ. Когда на выстрѣлы, на помощь къ разъѣзду, подоспѣли другіе,—казаки атаковали черкесовъ лавою и обратили ихъ въ бѣгство. Въ этой стычкѣ ранено у насъ 2 казака и 5 лошадей и 1 лошадь убита. Во время этого поиска казаками убито 7 черкесовъ и башибузуковъ и взято въ плѣнъ пять, въ томъ числѣ одинъ арабъ, извѣстный злодѣй.

По свѣдѣніямъ, собраннымъ нашимъ разъѣздомъ, въ Мангаліи былъ 19 іюля турецкій отрядъ съ орудіями.

23 іюля. Казачій разъѣздъ, посланный изъ д. Малчева на д. Кузгунъ, при обратномъ движеніи подвергся нападенію шайки башибузуковъ и черкесовъ, въ числѣ около 200 человѣкъ, которая, преслѣдуя нашъ разъѣздъ до линіи аванпостовъ, быстро отступила, когда изъ-за нашей аванпостной линіи вышло имъ на встрѣчу три казачьихъ взвода.

Загражденъ минами рукавъ Дунай,—Борча.

25 іюля. Отрядъ г.-м. *Александрова*, по прибытіи ему на смѣну отряда г.-л. *Веревкина*, выступилъ къ Галацу, для слѣдованія по желѣзной дорогѣ въ Фратешти и далѣе по обыкновеннымъ дорогамъ на Бѣлу. 28 іюля выступили изъ Гирсова на Браиловъ 5 ротъ Владимірскаго пѣх. полка и 4 орудія 1-й батареи 16-й арт. бригады, для присоединенія къ отряду ген. *Александрова*.

Послѣ передвиженій, которыя производились нѣкоторыми войсками корпуса 21, 25 и 30 іюля, чтобы стать на мѣстахъ болѣе выгодныхъ въ тактическомъ и санитарномъ отношеніяхъ, войска корпуса расположены:

Штабъ корпуса . . . . . Черноводы.
Казачій № 15 полкъ . . . . . у Малчева.
» № 16 » . . . . . Кючукъ-Качемукъ.
» № 17 » . . . . . Ienи-Бельбилеръ.
» № 18 » . . . . . Эски-Бельбилеръ.
» № 29 » . . . . . Яссы-Дерлюкъ.

За ними:

Полки 2-й бригады 17-й дивизіи, 4 пѣшія батареи и Донская № 16 батарея . . . у Меджидіе.
Московскій полкъ, 1-я пѣшая и Донская № 11 конная батареи . . . . . » Челебикіой.
Бутырскій полкъ, съ одною пѣшею батареею . » Черноводы.
Полки 1-й бригады 18-й дивизіи, 3 пѣшія батареи и Донская № 17 батарея. . . » Беюкъ-Мурсатларъ.
Полки 2-й бригады 18-й дивизіи, три пѣшія и Донская № 4 батареи. . . . . » Кюстенджи.
Парки . . . . . » Татарманъ.

2.

Записка о Добруджѣ [1]).

(Воен.-Учен. Арх., отд. II, д. № 5269, стр. 214—231).

Въ представляемомъ нынѣ на благосклонное вниманіе вашего превосходительства очеркѣ Добруджи я собралъ въ одно цѣлое отдѣльныя описанія края, сдѣланныя моими предшественниками, провѣривъ ихъ, какъ свѣдѣніями, почерпнутыми отъ лицъ, заслуживающихъ довѣрія, такъ и собственными неоднократными путешествіями во внутренность страны по различнымъ ея направленіямъ.

Задачею моею было прослѣдить: 1) типическія условія мѣстности въ физическомъ отношеніи, 2) внутренній бытъ края и 3) отношенія различныхъ элементовъ, его составляющихъ, между собою и къ администраціи страны.

[1]) Составлена бывшимъ въ Добруджѣ консуломъ надвор. совѣтн. *Былоцерковцемъ*. *Ред.*

Для большей наглядности, при очеркѣ края я счелъ необходимымъ при семъ представить карту, на которой обозначены почти всѣ села Тульчинскаго санджака [1]).

Препровождая первый отдѣлъ на благосклонное вниманіе вашего превосходительства, беру на себя смѣлость убѣдительнѣйше просить васъ приказать передать его, если то найдено будетъ вами полезнымъ, для напечатанія въ одномъ изъ періодическихъ изданій.

Рѣдко приходится встрѣчать мѣстности, такъ щедро одаренныя природою, какъ Добруджа (Тульчинскій санджакъ). Воды, горы, лѣса, пашни и болѣе чѣмъ умѣренный климатъ представляютъ различнымъ народностямъ, ее обитающимъ, большія удобства къ разнообразнымъ занятіямъ, отличающимъ характеръ той или другой національности. Вотъ почему слышатся въ Тульчѣ 16 языковъ и діалектовъ.

Опредѣленіе значенія самаго названія, также какъ и границы Добруджи, представляетъ множество разногласій, и потому, очерчивая только Тульчинскій мутессарифлыкъ, я буду употреблять названіе Добруджа только въ этомъ смыслѣ.

Черное море, омывающее Добруджу съ востока, посылаетъ за хлѣбомъ на Дунай много европейскихъ флаговъ, слѣдующихъ въ большинствѣ случаевъ по Дунаю до Галаца. Изъ этого можно заключить объ удобствахъ сообщенія, и слѣдовательно, принимая въ соображеніе мѣстныя условія среды, о возможности относительнаго благосостоянія его обитателей; но оставимъ разрѣшеніе этого вопроса до окончательнаго разсмотрѣнія другихъ условій, его характеризующихъ.

Воды. Добруджа, по отношенію къ своимъ водамъ, можетъ быть раздѣлена на двѣ части, съ типическими особенностями, придунайскую и приморскую.

О первой скажемъ, что на разстояніи 200 съ лишнимъ морскихъ миль, пробѣгаемыхъ Дунаемъ отъ Черноводы до впаденія своего въ море, онъ приближается къ гористой части Добруджи лишь въ нѣсколькихъ мѣстахъ. Въ общемъ страна, прилегающая къ Нижнему Дунаю, въ особенности берега Румыніи внизъ отъ Галаца, до такой степени низменна, что во время весенняго разлива рѣки, начиная отъ Чатала (Измаильскаго), представляется узкимъ морскимъ заливомъ. Остальное время года камыши покрываютъ все пространство на сѣверъ отъ Килійскаго рукава до береговъ гористыхъ частей южнаго Георгіевскаго рукава.

Раздѣляясь въ недальнемъ разстояніи отъ Тульчи, выше и ниже города, на три рукава—Килійскій, Сулинскій и Георгіевскій, Дунай образуетъ своими развѣтвленіями нѣсколько низменныхъ острововъ, изъ коихъ самые большіе: островъ Лети (между Сулинскимъ и Килійскимъ) и островъ Мойше (между послѣднимъ и Георгіевскимъ рукавами). Множество озеръ, протоковъ и болотъ, съ непзмѣнными камышами и вербами, служатъ отличительными ихъ признаками. Природа здѣсь бѣдна, почва непроизводительна, и если мѣстами кое-гдѣ и попадается кучка домовъ, то въ нихъ проживаютъ исключительно одни рыбаки,—по преимуществу русскіе.

Тысячи мелкихъ, иногда долбленыхъ, лодочекъ снуютъ близъ камышей по всѣмъ направленіямъ, устраивая въ такъ называемыхъ здѣсь лиманахъ или плавняхъ и протокахъ ставки для ловли всевозможной рыбы, начиная съ осетровъ и стерлядей и до мелкой рыбешки, которою, въ полномъ смыслѣ слова, кишитъ Дунай.

Замѣтивъ выше, что Дунай касается въ нѣкоторыхъ мѣстахъ гористаго берега Добруджи, я имѣлъ въ виду указать на холмистую возвышенность, тянущуюся вдоль берега отъ деревни Бештепе (5 холмовъ), въ Георгіевскомъ рукавѣ, почти до Черноводы. Возвышенность эта, начинаясь вслѣдъ за камышами, примыкаетъ къ Бабадагскимъ горамъ, отдѣляющимъ придунайскую часть Добруджи отъ приморской, и, достигая высшей своей точки въ центрѣ провинціи, при селеніяхъ Алебп-кіой и Гречи, образуетъ два ската.

Приморская часть провинціи представляется нѣсколько холмистою, совершенно безлѣсна, съ песчано-глинистымъ, намывнымъ, грунтомъ. Нѣсколько зеленѣющею кажется

[1]) Карты при дѣлѣ не имѣется. *Ред.*

только восточная прибрежная часть озеръ, тянущихся одною непрерывною цѣпью вдоль береговой линіи Чернаго моря.

Озера. Замѣчательное геологическое явленіе представляютъ эти озера въ отношеніи измѣненія какъ своего очертанія, такъ и окружающей поверхности. Между ними самымъ главнымъ считается озеро Разимъ, соединяющееся проливчиками съ другими меньшими, какъ бы составляющими часть его. Изъ нихъ укажемъ на Таловицу, Демонское и Шинное.

Озеро Разимъ, въ эпоху ссылки Овидія въ нынѣшнее Кюстенджи (во времена римскихъ императоровъ), соединялось съ одной стороны съ моремъ, близъ нынѣшней деревни Колодецъ, и находилось къ нему въ такомъ же отношеніи, какъ и Азовское море къ Черному, съ другой—цѣпь озеръ вела суда изъ Дуная (при Черноводахъ), чрезъ нынѣшнее озеро Кара-Су, до перваго прилежащаго къ деревнѣ Анадолъ-Кей озера; затѣмъ изъ него, цѣлымъ рядомъ озеръ и протоковъ, мелкія суда доходили однимъ путемъ до озера Разимъ, а другимъ—чрезъ озера Ташаулъ и Канара сообщались съ моремъ.

Изъ озера Разимъ, такимъ образомъ, доходили до нынѣшняго Бабадага, находящагося при озерѣ того же имени, которое также соединялось въ древнія времена съ Разимомъ.

Нынѣшнее сообщеніе озера Разима съ моремъ передвинулось къ югу, близъ Портицы.

Вышеизложенное подтверждается тѣмъ, что все разстояніе между Черноводами и Кюстенджи, къ югу отъ желѣзной дороги, отрѣзано отъ сѣверной отвѣсными скалами плутоническаго происхожденія, да, кромѣ того, отъ Черноводы до татарской деревни Ески-Бурлакъ оно сплошь покрыто тѣми же дунайскими камышами. Желѣзная дорога въ этомъ мѣстѣ проходитъ по водѣ. Насыпь, сдѣланная для нея, хотя нѣсколько и способствовала поднятію поверхности этого уголка, но, однако, до сихъ поръ Меджидійскій уѣздъ лежитъ въ болотѣ. Уровень его самою малостью разнится отъ поверхности Дуная, такъ что рядомъ наблюденій было дознано, что когда въ рѣкѣ вода прибываетъ на вершокъ, то же самое замѣчается и въ области Меджидійскаго озера, или, вѣрнѣе, болота. Для прекращенія подобнаго сообщенія Дуная съ низменностью Кара-Су, при постройкѣ желѣзной дороги сдѣлана была въ Черноводахъ двойная параллельная плотина, но отъ этого дѣло высушиванія мѣстности нисколько не подвинулось впередъ. По моему мнѣнію, гораздо разумнѣе было бы вмѣсто желѣзной дороги прокопать каналъ, соединяющій Дунай съ Чернымъ моремъ, для избѣжанія узкихъ гирлъ, который избавлялъ бы, можетъ быть, отъ постоянныхъ наводненій. Теперь, впрочемъ, уже поздно.

О бывшемъ прежде судоходствѣ по озеру Разиму свидѣтельствуетъ нѣкоторымъ образомъ подводная плотина, проведенная отъ одного его берега до другого къ ю.-в. отъ дер. Енп-Сала, въ которой существуютъ до сихъ поръ развалины древнихъ римскихъ укрѣпленій. Плотина служила, вѣроятно, оградою отъ непріятельскихъ вторженій въ центръ страны, охранявшейся прежде крѣпостью Енп-Сала. Другое объясненіе существованія этой плотины, построенной во времена римлянъ, обладавшихъ Добруджею подъ названіемъ Мизіи, найти было бы трудно.

Объ остальныхъ озерахъ я умолчу, такъ какъ въ большинствѣ случаевъ они отличаются лишь кое-какою рыбою.

Изъ горныхъ рѣченокъ болѣе крупная одна, берущая начало нѣсколько сѣвернѣе с. Танцы и впадающая въ Бабадагское озеро, да и для той не существуетъ никакого особаго названія. Другія рѣчки служатъ протоками озеръ въ Дунай и источникомъ доходовъ рыбакамъ.

Горы. Мы сказали выше, что возвышенность отдѣляетъ придунайскую часть Тульчинскаго санджака отъ приморской. Разсмотримъ теперь направленіе и характеръ горъ. Бо́льшая ихъ часть и самыя возвышенныя проходятъ почти чрезъ центръ провинціи на Бабадагъ, а затѣмъ болѣе мелкія растягиваются, однѣ отъ Исакчи на селеніе Николиценъ и Тульчу и оканчиваются въ Бештепе, другія же—отъ Исакчи и Мачина, примыкая къ Бабадагскимъ, сосредоточиваются главнымъ образомъ близъ селеній Черны, Гречи, Атмаджи и Чукурова и тянутся, поворачивая при сел. Старой-Славѣ, къ югу, оканчиваясь при Меджидійской низменности холмами.

Такимъ образомъ, самыя возвышенныя точки Добруджи расположены въ главномъ Мачинско-Бабадагскомъ хребтѣ. Онѣ достигаютъ до 260 фут. надъ поверхностью моря. Къ нимъ можно отнести Помсулъ, у подошвы которой расположена греческая деревня Алеби-кіой, и Бабадагъ.

Съ послѣднею горою соединяется преданіе, живущее въ памяти турокъ, что на вершинѣ горы сидѣлъ, спустя ноги до ея подошвы, старикъ (Баба), который, на что́ то разсердившись, схватилъ обломокъ скалы и перебросилъ его на противоположную гору. Съ тѣхъ поръ показываютъ одинокую скалу, стоящую на самой вершинѣ этой горы.

Западная сторона склона покрыта черными лѣсами: букъ, кленъ, вязъ, дубъ, кизиль, орѣшникъ, дикая груша одѣваютъ возвышенности до самой вершины и образуютъ мѣстами непроницаемыя чащи.

Восточная же сторона, въ особенности отъ Бабадага и къ ю.-в. отъ Старой-Славы, представляетъ пашни и иногда пастбища, небогатыя растительностью.

Большое протяженіе береговой линіи, политическія превратности, которымъ невольно подвергался край, и въ особенности представляющая всѣ выгодныя физическія условія страна относительно развили обитателей Добруджи и нѣкоторую въ ней промышленность.

Естественная производительность описываемой провинціи довольно велика. Почва здѣсь, при умѣренномъ и нѣсколько сыроватомъ климатѣ и обиліи воды, доставляетъ урожаи, лѣса—строительный и горючій матеріалы.

Въ горахъ, а именно въ окрестностяхъ Тульчи, найдены гранитъ хорошаго качества и змѣевикъ, безъ всякой примѣси слюды, и мраморъ различныхъ цвѣтовъ, уступающій, впрочемъ, достоинствомъ лучшимъ греческимъ сортамъ.

Близъ Бабадага, въ сел. Сары-Баиръ (желѣзный холмъ), открыто присутствіе минераловъ. Желѣзный колчеданъ и свинцовая руда, съ примѣсью мышьяковистыхъ соединеній, составляютъ преобладающій элементъ. Желѣзная охра въ изобиліи.

Кромѣ минеральнаго и растительнаго продуктовъ, слѣдуетъ обратить вниманіе на рогатый скотъ, который такъ цѣнится здѣшними жителями. Въ долинахъ, покрытыхъ роскошною травою, пасутся тысячи овецъ и козъ. Земледѣлію служатъ буйволы и волы. Въ горныхъ лѣсахъ множество дикихъ козъ, лисицъ, волковъ, зайцевъ и др. дичи; а въ плавняхъ (топкихъ, болотистыхъ мѣстахъ) бродятъ дикіе кабаны.

Вотъ въ главныхъ чертахъ въ чемъ заключается богатство страны, въ которой живетъ такое разнохарактерное, разноплеменное населеніе.

Пространство. Величину Добруджи съ точностью опредѣлить трудно, вслѣдствіе множества болотъ и озеръ, ее покрывающихъ. Приблизительную же поверхность Тульчинскаго санджака можно выразить цифрою 150 кв. миль. Длина Дуная отъ Сулина до Браилова равняется 100 морскимъ милямъ, а отъ послѣдняго порта до Черноводъ почти столько же.

Тульча. Тульча съ 1859 г., или около этого времени, была сдѣлана резиденціею губернатора, мѣстопребываніемъ котораго служилъ прежде Бабадагъ, и, слѣдовательно, средоточіемъ судебныхъ и административныхъ учрежденій края. Она изъ всѣхъ придунайскихъ городовъ, начиная отъ Орсовы и до Сулина, пользуется особенно краснымъ мѣстоположеніемъ.

Хотя небольшой садикъ считается необходимою принадлежностью каждаго дома; поэтому городъ представляется, лѣтомъ, потонувшимъ въ зелени. За городомъ разрослись фруктовые сады, растянулись виноградники, а на самомъ Дунаѣ—огороды.

Со времени перемѣщенія въ Тульчу губернаторской резиденціи, городъ значительно поднялся. Вмѣсто прежнихъ хатъ и мазанокъ теперь выстроились крупные, красивые дома. Сдѣланы мостовыя по главнымъ улицамъ, освѣщеннымъ, хотя и плохо, керосиновыми фонарями.

Съ рѣки особенно бросается въ глаза такъ называемый конакъ, то есть зданіе присутственныхъ мѣстъ, и домъ европейской коммиссіи, выстроенный на вершинѣ горы, для инспектора той же коммиссіи.

Болѣе сотни вѣтряныхъ мельницъ на пригоркахъ Тульчи не мало прибавляютъ живописности мѣсту. Въ прошлое лѣто начали здѣсь строить каменную набережную, чтобы предохранить прибрежную часть города отъ частыхъ наводненій, зимою и весною, при разливахъ Дуная.

Число постоянныхъ обитателей Тульчи довольно вѣрно выразится 30½ т. Лѣтомъ же къ нимъ прибавляется свыше 1.000 людей коммерческихъ, прибывающихъ сюда для торговли хлѣбомъ, шерстью и т. п.

Населеніе раздѣляется, по національностямъ, на:

Болгаръ			10.000 ч.
Русскихъ:	старообрядцевъ	4.000 ч.	6.250 „
	православныхъ	2.000 „	
	молоканъ	250 „	
Грековъ			5.000 „
Молдаванъ			5.000 „
Евреевъ			2.000 „
Турокъ			850 „
Армянъ			600 „
Татаръ			470 „
Нѣмцевъ			200 „
Черкесъ			97 „
Всего			30.467 ч.

Различность вѣроисповѣданій обителей Тульчи можетъ выразиться слѣдующимъ перечисленіемъ церквей, служащимъ также выраженіемъ числа общинъ:

	Церквей.	Священниковъ.
Болгарскихъ	1	3
Русскихъ, православныхъ	2	4
Русскихъ, старообрядческихъ (2 поповскихъ и 1 безпоповск.)	3	3
Русская, методисты	1	1
Молоканская	1	3
Молдавская	1	3
Армянская	1	1
Католическая	1	1
Турецкая, татарск. и черкеск.	2	2
Еврейскихъ	2	2
Всего	15	23

При каждой почти церкви существуетъ школа. Изъ нихъ нѣтъ ни одной, въ которой преподаваніе выходило бы изъ ряда познаній самыхъ элементарныхъ. Онѣ соотвѣтствуютъ нашимъ приходскимъ и уѣзднымъ училищамъ, съ тою, впрочемъ, разницею, что здѣсь обучаютъ, хоть и плохо, иностраннымъ языкамъ: французскому, нѣмецкому, греческому, а иногда и молдавскому. Вообще же чтеніе, письмо, ариѳметика, географія и кое-какія понятія о физикѣ и исторіи составляютъ весь курсъ здѣшнихъ училищъ. Вслѣдствіе этого и число учителей болѣе чѣмъ ограниченно. Изъ всѣхъ школъ только въ болгарской 6 учителей, а въ остальныхъ—по одному.

Всѣхъ школъ 14:

1 болгарская	170	мальч.
1 „	40	дѣв.
1 румынская	30	мальч.
3 греческія, во всѣхъ	70	„
1 русская, старообряд.	30	„
2 еврейскихъ	60	мальч. и дѣв.
2 нѣмецкихъ	40	„
1 армянская	20	„
2 турецкихъ	35	„
14	495	

Число учащихся относительно народонаселенія слишкомъ не велико. Здѣсь приходится почти по 13 чел. на тысячу. Это происходитъ отъ той причины, что совсѣмъ недостаточный классъ народа не посылаетъ дѣтей въ школу, нуждаясь въ ихъ услугахъ дома, а болѣе или менѣе зажиточные обитатели Тульчи отправляютъ таковыхъ въ Вѣну,

Букарестъ, Галацъ и т. п., или же стараются отдать ихъ въ русскія учебныя заведенія; впрочемъ, послѣднія избѣгаются потому, что турецкія власти дѣлаютъ всевозможныя препятствія родителямъ, рискнувшимъ отдать дитя свое набраться „русскаго духа".

Кромѣ того, интриги въ самыхъ христіанскихъ обществахъ не допускаютъ хорошимъ учителямъ привиться на турецкой почвѣ. Они слишкомъ стѣснены въ своихъ дѣйствіяхъ, и никто, кромѣ турецкаго подданнаго, не можетъ заниматься этою профессіею.

Къ счастію еще, что турецкія власти относительно не мѣшаются въ дѣла христіанскихъ общинъ, управляющихся посредствомъ своихъ выборныхъ, какъ церковными дѣлами, такъ и школами, поддерживаемыми частію изъ общественныхъ пожертвованій и сборовъ, а частію изъ церковныхъ суммъ. Иначе, суммы эти, и безъ того находящіяся не всегда въ совершенной безопасности вслѣдствіе злоупотребленій, окончательно не достигали бы своей цѣли.

Сулинъ. Со времени подписанія европейскою коммиссіею акта 1866 г. въ Галацѣ, регулирующаго судоходное движеніе по Дунаю, и въ особенности со времени начатія ею работъ по очисткѣ Дунайскихъ гирлъ, вниманіе державъ было обращено также и на устройство приморскаго порта. Соединяя всѣ почти условія закрытой бухты, Сулинъ былъ, такимъ образомъ, избранъ средоточіемъ всѣхъ работъ, относящихся до морской части.

Сотни судовъ и пароходовъ, которые по величинѣ своей не могутъ подняться вверхъ по рѣкѣ, а равно и малыхъ, подвозящихъ хлѣбъ и другія произведенія Молдавіи и Болгаріи, покрываютъ лѣсомъ мачтъ пространство до 3 морскихъ миль отъ входа въ Дунай. Сюда заходятъ также и занесенные бурею.

Городъ расположенъ по обѣ стороны рукава Дуная. На правой помѣщаются механическія заведенія европейской коммиссіи и дома служащихъ въ ней, вслѣдъ за которыми начинаются тростники острова Лѣти, тянущіеся почти до самаго Килійскаго рукава, а на лѣвой, начиная съ отлогаго песчанаго морского берега, растянулся самый городъ мили на двѣ вверхъ по рѣкѣ.

Замѣчательнаго въ этомъ городѣ немного. Изъ общественныхъ зданій заслуживаютъ вниманія дворецъ европейской коммиссіи, въ которомъ останавливаются коммиссары, тамъ же происходятъ и ихъ засѣданія, морской госпиталь той же коммиссіи, англійская церковь, чрезвычайно красивой постройки, въ готическомъ вкусѣ. Кромѣ того, теперь уже много и каменныхъ домовъ, принадлежащихъ частнымъ лицамъ.

Относительно населенія нельзя сказать ничего положительнаго, потому что осѣдлыхъ немного. Но если принять во вниманіе кратковременность зимы—въ два, много три мѣсяца, на которую разъѣзжается коммерческій людъ, то приблизительная цифра постоянныхъ обитателей выразится ~700 домовъ (3.000 человѣкъ). Казалось бы, что кратковременность зимы должна была бы способствовать осѣдлости населенія, но, къ сожалѣнію, мѣстныя условія не слишкомъ тому благопріятствуютъ, и вотъ почему жители Сулина раздѣляются на три класса: 1) служащихъ въ мѣстной администраціи и европейской коммиссіи, 2) негоціантовъ и торговцевъ и 3) чернорабочихъ—хамаловъ.

Первые обязаны оставаться на мѣстѣ. У вторыхъ зимою нѣтъ дѣла, а третьи лишаются заработковъ и слѣдовательно средствъ къ пропитанію; жизненные припасы становятся дороги въ это время, потому что Сулинъ снабжается провизіею изъ Тульчи. Зимою прекращается всякое сообщеніе съ этимъ портомъ, за невозможностью пробраться туда, ни водою, ни сухимъ путемъ. Въ первомъ случаѣ Дунай замерзаетъ только мѣстами, гдѣ сширается ледъ, а во второмъ—приходится перебираться чрезъ множество протоковъ и трясинъ, покрытыхъ остатками камышей.

Населеніе по національностямъ раздѣляется, главнымъ образомъ, на грековъ, русскихъ, англичанъ, турокъ (чиновники и военные), итальянцевъ, славянъ, евреевъ и татаръ.

Церквей въ Сулинѣ 4: православная русская, англійская, католическая и греческая.

Въ послѣднее время Сулинъ сдѣланъ порто-франко.

Въ Сулинскомъ округѣ считается пять селеній, расположенныхъ на островахъ Лѣти и Мойше. Всѣ они заселены малороссіянами или русскими, занимающимися исключительно рыболовствомъ.

Сулинскій портъ, какъ по положенію своему, такъ и по значенію, считается лучшимъ изъ трехъ портовъ Болгаріи, т. е. Варненскаго и Кюстенджійскаго.

Кюстенджи. Находится по морю въ 8 часахъ разстоянія отъ Сулина. Главный пунктъ Кюстенджійскаго округа и мѣстопребываніе каймакама.

Еще 8 лѣтъ тому назадъ этотъ портъ имѣлъ не болѣе 10 крупныхъ домовъ. Остальное пространство было покрыто сотнею татарскихъ лачужекъ. Пустыя площади представляли неприхотливымъ татарамъ просторъ для продажи арбузовъ, дынь и луку.

Въ настоящее же время, когда англійская компанія желѣзной дороги, соединяющей Кюстенджи съ Черноводами, произвела работы по устройству предохранительнаго мола для порта, представлявшагося открытымъ рейдомъ, самъ городъ также сильно поднялся. Крупныхъ и мелкихъ домовъ насчитывается до 1.000, и слѣдовательно, полагая круглымъ счетомъ по 5 человѣкъ на домъ, получимъ до 5.000 душъ населенія, распредѣляющагося по національностямъ слѣдующимъ образомъ:

Турокъ	190	дворовъ	950 душъ.
Татаръ	300	„	1.500 „
Грековъ	160	„	800 „
Болгаръ	90	„	450 „
Молдаванъ	50	„	250 „
Малороссіянъ	60	„	300 „
Нѣмцевъ	17	„	85 „
Армянъ	6	„	30 „
Евреевъ.	70	„	350 „
Англичанъ, французовъ и итальянцевъ.	30	„	150 „
Всего .	973	двора.	4.865 душъ.

Кюстенджійскій портъ окруженъ довольно возвышеннымъ берегомъ съ сѣверной и южной сторонъ, средина же песчано-намывная. Вслѣдствіе этого, желѣзная дорога, проложившая рельсы до самаго моря, для удобства выгрузки хлѣба, прямо съ плотины на суда, образуетъ при выходѣ изъ города крутой подъемъ, такъ что на обратномъ пути затормаженные вагоны движутся безъ помощи локомотива.

Для ускоренія нагрузки хлѣба въ вагоны, долженствующіе подвезти таковой къ судамъ, и вслѣдствіе недостаточности мѣста для повозокъ близъ вокзала, стоящаго на берегу моря, изъ города проведены чрезъ насыпь особенныя воронки, чрезъ которыя зерно льется въ вагоны.

Городъ могъ бы еще болѣе развиться, чѣмъ онъ есть на самомъ дѣлѣ, потому что окрестныя хлѣбопахатныя деревни имѣютъ постоянный, незамерзающій зимою, выходъ въ море; но дороговизна жизненныхъ припасовъ и недостатокъ прѣсной воды удерживаютъ многихъ отъ избранія тамъ мѣста жительства. Колодезная вода солена; за прѣсною, едва сносною, ѣздятъ въ ближайшую деревню Анадолкіой, отстоящую на 6 верстъ отъ Кюстенджи.

Въ недалекомъ, правда, разстояніи отъ этой деревни (еще около получаса) открыты были водопроводы, вѣроятно, временъ Октавія. Откуда беретъ начало этотъ водопроводъ—до сихъ поръ не могли отыскать, вслѣдствіе недостаточности средствъ, доставляемыхъ турецкимъ правительствомъ. Извѣстно только, что отъ небольшого перелѣска, находящагося къ югу отъ острова Канара, гдѣ постоянно бьетъ уже позднѣйшей постройки фонтанъ, водопроводъ тянется къ с.-з. часа на два пути и затѣмъ углубляется въ холмъ. До источника или резервуара не добрались. Высота водопровода 1 метръ, а ширина 80 сантиметровъ. Вода замѣчательно хорошаго вкуса и достоинства.

Интересно было бы знать о томъ, упоминаетъ ли Овидій, проведшій извѣстное время въ ссылкѣ въ Кюстенджи, объ этихъ водопроводахъ.

Заговоривъ о римлянахъ, считаю нужнымъ указать, что къ с. отъ озеръ Канара и Ташауль, близъ нынѣшней деревни Болгарскій-Каргалыкъ, погибло войско Октавія-Августа, выступившее въ походъ въ Нижнюю Мизію, отъ странной болѣзни, начинавшейся сильною головною болью, съ симптомами лихорадки, продолжавшейся не болѣе сутокъ. Эти болотистыя мѣстности произвели то же вліяніе и на соединенный англо-французскій корпусъ, сдѣлавшій десантъ въ томъ же краѣ въ послѣднюю восточную войну.

Меджидіе. Возвращаясь къ послѣдовательному описанію провинцій, заглянемъ и въ Меджидійскій округъ, главнымъ пунктомъ котораго служитъ гор. Меджидіе -резиденція каймакама. Городъ, также какъ и округъ, заселенъ почти исключительно татарами. Кли-

матъ сырой и лихорадочный, вслѣдствіе болотъ озера Кара-Су. Народъ страшно страдаетъ лихорадками, и рѣдко можно встрѣтить человѣка безъ этой болѣзни, а о свѣжести лица и говорить нечего. Тѣмъ не менѣе сюда стекается два раза въ годъ на ярмарки все населеніе Кюстенджійскаго округа.

Съ 1862 г. (начало ярмарокъ) и до сихъ поръ сохраняются тѣ же сроки, то есть спустя 15 дней послѣ Пасхи и 1 октября. Ярмарки продолжаются обыкновенно по цѣлому мѣсяцу. Объ оборотахъ товаровъ и капиталовъ мною упомянуто будетъ въ особенномъ отдѣлѣ „о торговлѣ края".

Населеніе города исключительно татарское, насчитывающее до 8.000 душъ, то есть свыше 1.600 домовъ; къ нимъ можно прибавить до 100 домовъ турокъ и до 30 домовъ русскихъ и болгаръ, то есть всего около 1.730 домовъ или 8.650 душъ.

Дома обыкновенно небольшіе, улицы широки и распланированы, на подобіе русскихъ провинціальныхъ городовъ, довольно правильно. Жители почти всѣ принадлежатъ къ числу выселившихся изъ Россіи крымскихъ и ногайскихъ татаръ. Они до сихъ поръ сохраняютъ свои привычки и многіе говорятъ даже по-русски. Освоившись съ давнихъ временъ съ русскими произведеніями и предметами первой необходимости, они стараются и до сихъ поръ вывозить свои товары изъ Россіи, которыми и наполненъ весь базаръ.

Черноводы. Отъ Меджидіе до Черноводъ всего 45 минутъ ѣзды пассажирскаго поѣзда желѣзной дороги и потому этотъ городъ, съ начальникомъ его, мюдиромъ, непосредственно подчиненъ Меджидійскому каймакаму. Городъ этотъ съ 1876 г., то есть со времени открытія Рущукско-Варнскаго желѣзнаго пути, началъ значительно падать. Компанія желѣзной дороги несетъ каждый годъ убытки, потому что всѣ пассажиры, товары и почта изъ Европы въ Константинополь уже идутъ на Рущукъ. Остается здѣсь еще только хлѣбная торговля, которая не даетъ особенныхъ заработковъ жителямъ Черноводъ, раздѣляющимся на слѣдующія національности:

Турокъ	70	дом.	350 челов.
Татаръ	125	„	625 „
Румынъ	80	„	400 „
Болгаръ	65	„	325 „
Грековъ и евреевъ	20	„	100 „
Всего.	360	дом.	1.800 челов.

Мачинъ. Расположенъ на лѣвомъ берегу Дуная, противъ Браилова. Въ немъ свыше 500 дворовъ, изъ коихъ насчитываютъ:

Турокъ	120	дворовъ.
Татаръ	75	„
Молдаванъ	200	„
Болгаръ	50	„
Малороссіянъ	30	„
Грековъ	8	„
Евреевъ и цыганъ	40	„
Всего	523	двора.

Въ этой резиденціи каймакама болѣе всего замѣчателенъ — конакъ, который не уступаетъ Тульчинскому.

Гирсово. Расположенъ въ прекрасной мѣстности на пригоркахъ, покрытыхъ лѣсомъ. Число жителей—560 домовъ, преимущественно съ мусульманскимъ населеніемъ:

Турокъ	300	домовъ.
Татаръ	100	„
Болгаръ	45	„
Молдаванъ	95	„
Цыганъ	20	„
Всего	560	домовъ.

Здѣсь прежде былъ стратегическій турецкій пунктъ, теперь же остаются лишь развалины крѣпости, помѣщавшейся между городомъ и румынскимъ мѣстечкомъ Варушъ. Въ настоящее время Гирсово составляетъ лишь административный центръ каймакамства.

Исакча. Исакча, какъ и Гирсово, нынѣ въ совершенномъ упадкѣ, съ однѣми развалинами прежде бывшей крѣпости и съ бѣднымъ народонаселеніемъ. Нѣкогда былъ цвѣтущимъ городомъ; расположенъ онъ на голыхъ горахъ. Въ окрестностяхъ его открыты каменоломни. Нѣсколько впрочемъ къ югу начинаются лѣсистыя мѣстности, доставляющія порядочный горючій матеріалъ Браилову и Галацу.

Исакча замѣчательна въ исторіи восточной войны тѣмъ, что тутъ въ продолженіе почти часа времени, подъ огнемъ батарей, проходилъ нашъ пароходъ, подъ прикрытіемъ двухъ канонерскихъ лодокъ, нарочно посланныхъ въ Дунай по объявленіи войны.

Число жителей, также какъ и въ двухъ предыдущихъ городахъ,—до 500 домовъ:

Турокъ	50	домовъ.
Татаръ	90	„
Черкесовъ	120	„
Болгаръ	10	„
Молдаванъ	75	„
Русскихъ	85	„
Евреевъ	40	„
Цыганъ	10	„
Всего . . .	480	домовъ.

Резиденція мюдира.

Старая Килія. Лежитъ на Килійскомъ рукавѣ Дуная и почти исключительно населена рыбаками:

Татаръ	35	домовъ.
Малороссіянъ	30	„
Старообрядцевъ	46	„
Молдаванъ	15	„
Евреевъ	8	„
Всего . . .	134	дома.

Управляется мюдирами.

Махмудіе. Въ которомъ можно различать двѣ части: Бештепе и собственно Махмудіе, которое служитъ какъ бы добавленіемъ или позднѣйшею пристройкою Бештепе. Самое названіе показываетъ, что отсюда начинается холмистая возвышенность, идущая: 1) по направленію къ Тульчѣ и 2) къ Бабадагу. По своему положенію, при Георгіевскомъ рукавѣ, Махмудіе даетъ пріютъ рыбакамъ:

Татаръ	270	домовъ.
Болгаръ	60	„
Молдаванъ	80	„
Старообрядцевъ	60	„
Всего . . .	450	домовъ.

Бабадагъ. Остается сказать нѣсколько словъ о Бабадагѣ, расположенномъ внутри Тульчинскаго санджака.

До послѣдней войны городъ этотъ заселенъ былъ вдвое большимъ противъ нынѣшняго числомъ жителей. Но во время занятія нашими войсками этого края, турки, не давъ сраженія, ретировались, и, изъ боязни чтобы не оставить въ рукахъ непріятеля, сожгли замѣчательной величины и постройки казарму. Той же участи подверглось и большинство строеній.

Городъ этотъ прежде составлялъ административный центръ всего санджака, теперь же—мѣстопребываніе каймакама.

Въ настоящее время, при въѣздѣ въ городъ, расположенный въ долинѣ между высокими горами, поражаютъ развалины, на которыхъ выросло много новыхъ домовъ,

составляющихъ совершенный контрастъ непрочностью и легкостью стѣнъ сравнительно съ прежними, хорошо сложенными, каменными. Всего домовъ можно насчитать:

Турокъ	250	домовъ.
Татаръ	200	„
Черкесовъ	190	„
Болгаръ	80	„
Молдаванъ	50	„
Малороссіянъ	15	„
Нѣмцевъ	10	„
Грековъ	10	„
Армянъ	40	„
Евреевъ	80	„
Цыганъ	20	„
Всего . . .	945	домовъ.

Селенія. Между селеніями, пользующимися особенною славою въ смыслѣ производительности, домашняго довольства и численности населенія, слѣдуетъ указать на чисто болгарскія: Башкіой, Касанкіой, Караманкіой, Конгазъ, Черна и т. д.

Имъ не уступаютъ по величинѣ и русскія старообрядческія: Сарыкей въ 350 дворовъ, съ двумя церквами, изъ которыхъ одна для старообрядцевъ, допускающихъ бѣлокриницкихъ священниковъ, другая же для тѣхъ, которые вывозятъ поповъ изъ Россіи; Журиловка въ 230 домовъ; Слава, при которой есть старообрядческій женскій скитъ въ 100 келій. Тутъ же неподалеку существуетъ и мужской скитъ (80 келій), гдѣ пребываютъ ихъ архіепископъ, два черныхъ попа и діакона. Во всѣхъ почти старообрядческихъ деревняхъ церкви со священниками бѣлокриницкаго постриженія.

Монастыри. Близъ селенія Телицы существуютъ два русскихъ православныхъ монастыря: мужской—съ 70 монахами и женскій (въ получасѣ отъ него разстоянія)—съ 100 монахинями. Всѣ монашествующіе—малороссы. Оба монастыря управляются однимъ настоятелемъ, архимандритомъ.

Эти монастыри не богаты. Гораздо большимъ довольствомъ пользуется находящійся въ двухъ часахъ разстоянія отъ большого села Николицелъ—молдавскій мужской монастырь Кокошъ, въ 85 келій. Необыкновенная чистота, красивая церковь и благочиніе вполнѣ гармонируютъ съ живописною мѣстностью, среди горъ и лѣсовъ. Не менѣе живописное положеніе выпало на долю другого румынскаго монастыря—Танцы, близъ татарской деревни того же имени и въ трехъ часахъ разстоянія отъ Кокоша. Но крайняя бѣдность, вслѣдствіе того, что полевыя крысы и тушканчики два года сряду поѣдали всѣ хлѣба, какъ уже собранные въ амбарахъ, такъ и всѣ всходы на корню, заставила большинство иноковъ перейти въ другой монастырь. Теперь остается въ немъ только до 12 человѣкъ.

Мнѣ пришлось быть здѣсь и видѣть замѣчательной постройки римскія стѣны, находящіяся близъ монастыря, подъ пашнею, на глубинѣ однаго аршина.

Производя зондированіе, удалось мнѣ замѣтить, что въ одномъ мѣстѣ желѣзный прутъ уходилъ въ землю довольно глубоко; тутъ былъ сдѣланъ ровъ и такимъ образомъ обнаружили стѣну до самаго ея основанія. Высота ея была до 4⅓ аршинъ.

Въ нѣкоторомъ отдаленіи отъ рва сдѣлана была также вертикальная пробонна верхней площади стѣны, и такимъ образомъ добрались до сводовъ, высотою не болѣе аршина и которые шли параллельно одинъ другому. Отъ вершины стѣны до свода связанные известью камни представляли, слѣдовательно, слой почти въ 3½ аршина.

Присматриваясь къ этимъ постройкамъ, можно заключить, что подобные своды служили, вѣроятно, основаніемъ или, лучше сказать, фундаментомъ какого-нибудь массивнаго зданія, и такъ какъ монастырь стоитъ на горѣ, господствующей надъ окружающими долинами, то весьма логично думать, что на этомъ мѣстѣ на крѣпостной стѣнѣ стояла когда-нибудь крѣпостная башня. Здѣсь же былъ найденъ камень, со слѣдующею надписью, сдѣланною въ нѣсколькихъ строчкахъ, уцѣлѣвшихъ отъ вліянія времени (и отдѣленныхъ у меня одна отъ другой знакомъ—).

Dianae—Raginae—Sacrum. pro salut. imp.—R.—B. -F. A.—K. E.—Sian—U. S. T.... MA—MO. et al—C.O..,

Въ недальнемъ разстояніи отъ раскопокъ были найдены три глиняныя вазы, огромныхъ размѣровъ: 2½ арш. продольная поверхность и 1½ арш. поперечная, съ шейкою въ ½ арш. въ діаметрѣ. Стѣнки толщиною въ 2 вершка.

Значеніе этихъ вазъ и ихъ давность для меня, какъ не для спеціалиста, опредѣлить трудно, убѣжденъ же только въ одномъ, что 8 чел. съ трудомъ бы ее подняли.

Изъ большихъ молдавскихъ селеній укажемъ на Николицелъ, Топалово, Досны и проч.

Относительно путей сообщенія, кромѣ Дуная съ его рукавами и желѣзной Кюстенджійско-Черноводской дороги, слѣдуетъ обратить вниманіе на хорошую шоссейную дорогу отъ Тульчи до Бабадага на протяженіи 25 километровъ; изъ послѣдняго города шоссе строится на Кюстенджи на разстояніи 83 километровъ. Отъ Бабадага по этому направленію уже готово 10 килом., а отъ Кюстенджи 13 килом. Промежутокъ между ними уже невелированъ и окопанъ рвомъ. Селенія же сообщаются между собою и съ городами проселочными дорогами, которыя относительно недурны.

Турецкимъ правительствомъ утвержденъ уже проектъ постройки шоссейныхъ дорогъ между Мачиномъ и Тульчею и отсюда до Сулина по берегу Дуная, чтобы дать хоть какую-нибудь возможность сообщенія съ этимъ портомъ зимою. Но проектъ, вѣроятно, по обыкновенію, останется предположеніемъ; если же какой-нибудь ревностный губернаторъ и захотѣлъ бы привести его въ исполненіе, то лишь пострадало бы, конечно, народонаселеніе, изъ котораго городскіе жители заплатили бы извѣстную сумму муниципалитету, а сельскіе, оторванные отъ полевыхъ работъ, были бы согнаны на шоссе, конечно, безплатно.

3.

Свѣдѣніе о Кюстенджи-Черноводской желѣзной дорогѣ. (Собраны фл.-ад. кап. Милютинымъ, въ іюлѣ 1877 г.).

(Воен.-Учен. Арх., отд. II, д. № 4845, т. I, стр. 495—496).

Кюстенджи-Черноводская желѣзная дорога построена въ 1859 г. компаніею англійскихъ капиталистовъ, которою и эксплоатируется въ настоящее время. Длина дороги 40 англійскихъ миль, или 70 верстъ; она имѣетъ 4 станціи, двѣ конечныя—Кюстенджи и Черноводы, и двѣ промежуточныя Мурфатларъ и Меджидіе; разстояніе до Мурфатлара 13 миль, отъ него до Меджидіе 12 и послѣдняя станція 15 миль. Довольно значительный уклонъ есть только между Кюстенджи и Мурфатларомъ, на остальномъ же пространствѣ дорога почти горизонтальна. Путь на всемъ протяженіи одноколейный, имѣетъ ширину одинаковую съ остальными европейскими дорогами; разъѣздные пути существуютъ только на станціяхъ, а запасные пути и поворотные круги только на конечныхъ станціяхъ. Вода для питанія локомотивовъ берется на станціяхъ Мурфатларъ и Черноводы, на станціи же Кюстенджи имѣется одинъ только колодезь, который служитъ для промывки машинъ.

Подвижной составъ дороги состоитъ изъ 7 товарныхъ и 1 пассажирскаго паровозовъ, фабрики „Бейеръ и Пидокъ“ въ Манчестерѣ, и 235 товарныхъ вагоновъ, изъ которыхъ около 40 платформъ, а остальные спеціальные для перевозки зерна, съ очень небольшими отверстіями для насыпки и выгрузки, негодные для перевозки войскъ; кромѣ того имѣется до 20 пассажирскихъ вагоновъ всѣхъ трехъ классовъ, до 10 багажныхъ, безъ оконъ, и 7 или 8 тендеровъ, для перевозки воды.

Поѣзда составляются обыкновенно изъ 33 вагоновъ, вѣсомъ каждый 240 пуд., съ нагрузкою 600 пуд.; на каждый поѣздъ полагается два тормазныхъ вагона, одинъ вагонъ впереди, другой въ хвостѣ поѣзда. Между Кюстенджи и станціею Мурфатларъ число вагоновъ въ поѣздѣ уменьшается до 25. При полномъ движеніи отправляется 10 поѣздовъ въ два пути. Рельсы, паровозы и вагоны доставляются изъ Англіи; но для исправленія ихъ имѣется въ Кюстенджи мастерская, приводимая въ движеніе паровою машиною въ 25 силъ. Въ настоящее время работа въ мастерской производится въ весьма малыхъ размѣрахъ, такъ какъ рабочіе почти всѣ разбѣжались.

4.

Парольныя приказанія по войскамъ XIV арм. корпуса и Нижне-Дунайскаго отряда, съ 22 мая по 30 іюля 1877 г. [1]).

(Воен.-Учен. Арх., отд. II, д. № 6153, т. I, стр. 1—72).

22 мая. Галацъ. № 1.

Командиръ корпуса приказать изволилъ:

I. При настоящемъ бивачномъ расположеніи войскъ соблюдать тотъ же внутренній порядокъ, какой установленъ для войскъ, расположенныхъ въ лагерѣ, и кромѣ того имѣть въ виду нижеслѣдующее:

1) Биваки постоянно оцѣплять цѣпью парныхъ часовыхъ.

2) Ежедневно утромъ и вечеромъ производить людямъ перекличку.

3) Офицеровъ увольнять съ биваковъ только въ такомъ числѣ, чтобы за исключеніемъ увольняемыхъ на бивакахъ оставалось еще необходимое число офицеровъ для командованія частями (полками, баталіонами, батареями, ротами, сотнями и парками). Офицеры, командующіе частями, предъ отправленіемъ съ биваковъ, обязаны сдавать свои должности офицерамъ, заступающимъ временно ихъ мѣста.

4) Ко времени вечерней переклички всѣ офицеры должны быть на бивакахъ. Корпусный комендантъ и комендантъ города будутъ извѣщать корпусный штабъ, для доклада корпусному командиру, о тѣхъ офицерахъ, которые безъ разрѣшенія начальства будутъ въ городѣ послѣ 9 часовъ вечера.

5) Послѣ вечерней переклички офицеровъ увольнять съ биваковъ только по служебнымъ дѣламъ, а по своимъ собственнымъ въ самыхъ уважительныхъ случаяхъ и не иначе какъ письменными разрѣшеніями начальниковъ отдѣльныхъ частей.

6) Нижнихъ чиновъ увольнять съ биваковъ командами; если же встрѣтится надобность увольнять одиночныхъ людей, то снабжать ихъ непремѣнно письменными разрѣшеніями. Артельныя повозки посылать въ городъ партіями, подъ наблюденіемъ унтеръ-офицеровъ.

7) Послѣ вечерней переклички на бивакахъ не должно быть постороннихъ лицъ.

8) Охраненіе полицейскаго порядка на бивакахъ возлагается на корпуснаго коменданта и квартермистровъ.

Эти лица обязаны наблюдать, чтобы продажа предметовъ, невоспрещенныхъ для воинскихъ чиновъ, производилась позади биваковъ, и чтобы торговцы отнюдь не ходили по самому биваку.

9) Строго наблюдать, чтобы нижніе чины не выбирали отхожихъ мѣстъ произвольно.

10) Для купанья, если таковое признается необходимымъ, отводить безопасныя мѣста, которыя означать вѣхами. На купанье отправлять людей командами; одиночнымъ же людямъ купанье воспретить, а наблюденіе за этимъ возложить на унтеръ-офицерскіе пикеты.

О чемъ, по приказанію командира корпуса и Нижне-Дунайскаго отряда, объявляется для исполненія.

II. 1) Всѣмъ квартирующимъ въ г. Галацѣ начальствующимъ лицамъ, штабамъ, управленіямъ и учрежденіямъ войскъ XIV арм. корпуса и Нижне-Дунайскаго отряда доставить немедленно свои адреса въ штабъ корпуса.

2) Тоже самое исполнять всѣмъ вообще офицерамъ, временно прибывающимъ въ Галацъ.

III. Начальникамъ Браиловскаго и Ренйскаго отрядовъ высылать въ корпусный штабъ, ежедневно, къ 12 час. дня, офицеровъ за полученіемъ приказаній.

23 мая. Галацъ. № 2.

Командиръ корпуса приказать изволилъ:

I. Наряжать ежедневно отъ отдѣльной Донской казачьей дивизіи въ штабъ корпуса 12 человѣкъ конныхъ казаковъ, для посылокъ.

[1]) Настоящія парольныя приказанія подписаны начальникомъ штаба XIV арм. корпуса, полковникомъ Акимовымъ. Р е д.

II. Всѣмъ штабамъ, управленіямъ и начальникамъ пѣхотныхъ, кавалерійскихъ, артиллерійскихъ, инженерныхъ и морскихъ частей корпуса и Нижне-Дунайскаго отряда доставлять ежедневно въ штабъ корпуса свѣдѣнія, по прилагаемой при семъ формѣ [1]).

III. Объявляется для свѣдѣнія, что больныхъ, требующихъ госпитальнаго леченія, можно отправлять во временной № 51 госпиталь, помѣщающійся въ г. Галацѣ—одно отдѣленіе на Цицелинской улицѣ, въ румынской казармѣ № 1, другое, которое открывается съ 27 мая,—въ румынскомъ военномъ госпиталѣ.

24 Мая. Галацъ. № 3.

Командиръ корпуса изволилъ приказать:

I. Всѣмъ военно-врачебнымъ учрежденіямъ, находящимся въ раіонѣ расположенія Нижне-Дунайскаго отряда, ежедневно доставлять корпусному врачу, квартирующему въ г. Галацѣ, на Брапловской улицѣ, въ домѣ № 44, рапортичку о прибыли и убыли больныхъ; а въ Штабъ корпуса каждую субботу, къ 12 часамъ дня, семидневную вѣдомость о движеніи больныхъ.

II. Корпусному врачу возможно чаще посѣщать означенныя врачебныя учрежденія и о найденномъ докладывать его превосходительству.

III. Для околодочныхъ больныхъ устроить во всѣхъ частяхъ, по возможности, шалаши изъ камыша, или соломы, но при этомъ имѣть въ виду, чтобы они могли провѣтриваться.

IV. Штабъ корпуса размѣщенъ въ настоящее время въ домѣ Малакса, на улицѣ Домнескъ (прежнее помѣщеніе штаба IV арм. корпуса).

25 мая. Галацъ. № 4.

I. Начальникъ полевого штаба телеграммою увѣдомилъ, что Великій Князь Главнокомандующій разрѣшилъ: получать изъ казначейства порціонныя деньги за наступающій мѣсяцъ вмѣстѣ съ жалованьемъ, истекающаго 20 числа каждаго мѣсяца, но съ тѣмъ, чтобы порціонныя деньги выдавались офицерскимъ чинамъ въ войскахъ по прежнему не ранѣе 1 числа.

II. Для упрощенія и скорѣйшаго удовлетворенія всѣхъ частей войскъ фуражными деньгами, за іюнь мѣсяцъ, командиръ корпуса приказалъ: войскамъ немедленно войти съ требованіями на отпускъ таковыхъ, руководствуясь цѣнами, открытыми корпуснымъ интендантомъ, а именно:

Пудъ сѣна	— 60 коп.
Четверть овса	5 р. 50 „
„ ячменя.	4 „ 50 „

III. Объявляется копія приказа по дѣйствующей арміи, отъ 9 мая 1877 г. за № 67.

По представленію интенданта арміи разрѣшаю замѣну ржаной муки, гречневыхъ и пшеничныхъ крупъ и овса—мукою пшеничною, крупою ячменною, съ одною третью кукурузной, и ячменемъ, подобно тому, какъ таковая же замѣна продуктовъ была установлена для путевого довольствія войскъ за границею, и предписываю войскамъ, по прибытіи на конечные пункты ихъ расположенія, на лѣвомъ берегу Дуная, печь себѣ хлѣбъ изъ получаемой для того муки собственными средствами.

IV. Полковымъ канцеляріямъ, управленіямъ артиллерійскихъ бригадъ, Донскимъ батареямъ и артиллерійскимъ паркамъ сообщить въ корпусный штабъ свѣдѣнія о томъ, когда бываютъ въ частяхъ праздники: полковые, батарейные и парковые.

V. Всѣхъ лицъ, задержанныхъ въ войскахъ по какому бы то ни было случаю, передавать корпусному коменданту.

VI. Замѣчено, что на бивакахъ нѣтъ опредѣленныхъ отхожихъ мѣстъ, и что люди 3-го баталіона 70-го пѣх. Ряжскаго полка дозволяютъ себѣ пользоваться шоссейными канавами для отхожихъ мѣстъ, почему вновь подтверждается къ непремѣнному исполненію пунк. 9 парольнаго приказанія за № 1.

---

[1]) Форма при дѣлѣ. Ред.

Начальникамъ частей имѣть наблюденіе за тѣмъ, чтобы отхожія мѣста засыпались непремѣнно ежедневно землею на 1/2 аршина.

VII. Управленіямъ отдѣльной Донской казачьей бригады и 1-й бригады 18-й пѣх. дивизіи доставить въ корпусный штабъ караульный нарядъ по г. Галацу.

VIII. Штабамъ и управленіямъ войскъ немедленно доставить коменданту г. Галаца полк. *Кашневу*, списки всѣмъ г.г. генераламъ, штабъ и оберъ-офицерамъ, квартирующимъ въ г. Галацѣ, въ домахъ отведенныхъ премаріею города (управа), съ означеніемъ адресовъ квартиръ.

26 мая. Галацъ. № 5.

Командиръ корпуса приказать изволилъ:

I. Въ жаркую погоду высылать ординарцевъ и вѣстовыхъ, ко всѣмъ начальствующимъ лицамъ и во всѣ штабы и управленія, въ гимнастическихъ рубахахъ, или кителяхъ.

II. Отъ отдѣльной Донской казачьей дивизіи назначить теперь же двѣ сотни на смѣну 1-й и 4-й сотенъ Донского казачьяго № 29 полка, расположенныхъ: 1-я—у Галаца, 4-я—у Барбоша.

Нарядъ сотенъ на службу будетъ сообщенъ дивизіонному штабу сегодня же; необходимыя же инструкціи сообщитъ командиръ Донского казачьяго № 29 полка, полк. *Пономаревъ*.

III. Въ штабъ корпуса поступаютъ безъ подписи „секретно“ донесенія о расположеніи непріятеля и о передвиженіяхъ войскъ корпуса.

Въ виду этого, подтверждается къ непремѣнному исполненію, чтобы на всѣхъ бумагахъ такого рода была надпись „секретно“.

IV. Дивизіоннымъ штабамъ, командирамъ артиллерійскихъ бригадъ и всѣмъ отряднымъ начальникамъ доставить теперь же въ штабъ корпуса подробное расписаніе расположенія подвѣдомственныхъ имъ частей войскъ, а впредь доставлять таковыя къ 3 числу каждаго мѣсяца, и кромѣ того сообщать еженедѣльно (къ 7, 14, 20 и 30 чис.) о всѣхъ перемѣнахъ, происшедшихъ въ расположеніи частей.

27 мая. Галацъ. № 6.

Командиръ корпуса изволилъ приказать:

I. Штабамъ, управленіямъ и начальникамъ частей войскъ корпуса и Нижне-Дунайскаго отряда сообщать коменданту г. Галаца о прибытіи въ Галацъ и Барбошъ и о выступленіи изъ этихъ пунктовъ подвѣдомственныхъ имъ управленій и войскъ.

II. За требованіемъ обывательскихъ подводъ, въ тѣхъ случаяхъ, когда войскамъ предоставлено право взимать ихъ, обращаться къ коменданту г. Галаца (улица Домнескъ, противъ трибунала), и притомъ по возможности за день до времени, когда онѣ должны быть поставлены.

III. Пѣхотнымъ и кавалерійскимъ полкамъ, артиллерійскимъ бригадамъ, батареямъ и паркамъ не представлять впредь въ корпусный штабъ копій съ приказовъ, которые отдаются по части.

IV. Отъ 18-й пѣх. дивизіи наряжать, впредь до особаго распоряженія, ежедневно, въ военно-временной № 50 госпиталь 1 дежурнаго офицера и караулъ, по наряду, который долженъ быть потребованъ отъ коменданта г. Галаца.

V. Штабамъ и управленіямъ, не представившимъ еще въ корпусный штабъ отчетовъ о состояніи войскъ и управленій за апрѣль мѣсяцъ, немедленно представить таковые.

VI. Въ г. Галацѣ откроется въ скоромъ времени отдѣленіе полевого суда; въ судъ назначенъ военнымъ прокуромъ подполк. *Любавскій*.

28 мая. Галацъ. № 7.

На 29 мая назначается дежурнымъ по войскамъ, на бивакѣ у Галаца, командиръ 70-го пѣх. Ряжскаго полка полк. *Шелковниковъ*.

При этомъ объявляется для зависящихъ распоряженій вѣдомости: 1) ежедневнаго караульнаго наряда отъ частей войскъ XIV арм. корпуса, расположенныхъ на бивакѣ у Галаца, и 2) караульной очереди тѣмъ же частямъ.

ВѢДОМОСТЬ

ежедневнаго караульнаго наряда отъ пѣхотныхъ частей XIV арм. корпуса.

Составлена 28 мая 1877 г.

№№ по порядку.	НАЗВАНІЕ КАРАУЛОВЪ.	Офицеровъ.	Унтеръ-офицеровъ.	Музыкантовъ.	Ефрейторовъ.	Рядовыхъ.	Примѣчанія.
1	Въ 1-е отдѣленіе военно-временнаго № 51 госпиталя (Румынскія казармы)	1*)	1	—	—	10	*) Или порт.-юнк. Должно быть открыто 30 мая.
2	Во 2-е отдѣленіе того же госпиталя (помѣщеніе бывш. своднаго лазарета 11 пѣх. див.)	1*)	1	—	—	10	*) Или порт.-юнк.
3	У плѣнныхъ, въ помѣщеніи корпуснаго штаба	—		-	1	3	
	При складѣ оружія, отобраннаго у плѣнныхъ (улица Михайбраво д. Константиніди) .	—	—	—	1	3	
4	У полеваго казначейства (ул. Михайбраво, д. Константиніди)	—	—	—	1	3	Кромѣ того, три почныхъ.
	Ординарцевъ и вьюковыхъ:						
	Къ командиру корпуса	—	1	—	—	1	
	Къ начальнику корпуснаго штаба	—	1	—	—	—	
	Въ штабъ корпуса	—	—	—	—	5	
	Въ управленіе корпуснаго интенданта . . .	—	—	—	-	3	
	Въ полевое казначейство	—	—	—	—	2	
	Коменданту г. Галаца.	—	1	—	—	—	
	Итого	2*)	5	—	3	40	*) Или порт.-юнк.
	Кромѣ того, на Галацкую пристань:						
	Одну роту, по 40 рядовъ въ полуротѣ.						
	Взводъ артиллеріи, безъ зарядныхъ ящиковъ.						

ВѢДОМОСТЬ

караульной очереди пѣхотнымъ полкамъ XIV арм. корпуса.

Составлена 28 мая 1877 г.

Годъ, мѣсяцъ и число.	ОТЪ КАКИХЪ ЧАСТЕЙ.	Примѣчанія.
1877 г. Мая 29	Отъ 70-го пѣх. Ряжскаго полка и 18-й арт. бригады	
30	» 67-го » Тарутинскаго » и 17-й »	
31	» 68-го » Бородинскаго » и 17-й »	
Іюня 1	» 65-го » Московскаго » и 17-й »	
2	» 66-го » Бутырскаго » и 17-й »	
3	» 69-го » Рязанскаго » и 18-й »	
4	» 70-го » Ряжскаго » и 18-й » . . .	

Смѣна карауловъ должна быть произведена въ 8 часовъ утра.

29 мая. Галацъ. № 8.

На 30 мая назначается дежурнымъ по войскамъ, на бивакѣ у Галаца, командиръ 67-го пѣх. Тарутинскаго Великаго Герцога Ольденбургскаго полка полк. *Елецъ.*

I. При этомъ объявляется для свѣдѣнія списокъ румынскихъ телеграфныхъ станцій, на коихъ открытъ пріемъ корреспонденціи на русскомъ языкѣ.

СПИСОКЪ

румынскихъ телеграфныхъ станцій, на коихъ открытъ пріемъ корреспонденціи на русскомъ языкѣ.

1. Болградъ.
2. Брашловъ.
3. Бузео.
4. Букарестъ.
5. Галацъ.
6. Гушъ.
7. Журжево.
8. Измаилъ.
9. Плоешти.
10. Рени.
11. Текучъ.
12. Урдзиченп.
13. Фокшаны.
14. Яссы.

II. Всѣмъ полкамъ, батареямъ, паркамъ, дивизіоннымъ штабамъ и бригаднымъ управленіямъ корпуса немедленно донести о полученіи денегъ, отпущенныхъ на усиленное приварочное довольствіе и на чай, согласно приказанія по войскамъ корпуса отъ 29 апрѣля за № 7.

Командиръ корпуса изволилъ приказать:

III. 1) Отъ очередныхъ караульныхъ полковъ (очередь объявлена въ парольн. прик. за № 7) наряжать ежедневно одну роту въ полномъ составѣ, съ походными палатками, въ лагеръ 5-го сапернаго баталіона, въ распоряженіе инженеръ—капитана *Чекмарева*, для работъ.

Рота должна быть на мѣстѣ завтра, въ 9 час. утра, и впредь быть смѣняема въ 11 час. дня.

2) Отъ очередныхъ караульныхъ полковъ наряжать 30 и 31 мая и 1 іюня одну роту въ полномъ составѣ, для работъ на Ренійскомъ шоссе. Работы будутъ указаны отъ 5—6 час. утра, на мѣстѣ, у выѣзда изъ Галаца въ Рени.

При ротѣ должно находиться 70 лопатъ, 15 кирокъ и 30 топоровъ и не менѣе 6 запряженныхъ повозокъ отъ каждаго изъ полковъ 17-й и 18-й пѣх. дивизій.

IV. Кромѣ караульнаго наряда, объявленнаго въ парольн. прик. за № 7, наряжать отъ очередныхъ караульныхъ полковъ въ интендантскій складъ ефрейторскій караулъ, изъ 1 ефрейтора и 6 рядовыхъ.

V. Въ виду необходимости для начальниковъ отдѣльныхъ частей быть, по возможности, постоянно при своихъ частяхъ, корпусный командиръ разрѣшилъ: дежурнымъ по биваку у г. Галаца не являться въ городъ къ его превосходительству съ рапортомъ, а также и не представлять его превосходительству дневныхъ рапортовъ, но о чрезвычайныхъ происшествіяхъ немедленно сообщать въ корпусный штабъ письменно, или словесно, лично.

VI. Всѣ прибывающіе въ Галацъ выписавшіеся изъ госпиталей, а также и отсталые нижніе чины войскъ, не расположенныхъ у Галаца, будутъ передаваться комендантомъ г. Галаца въ 67-й пѣх. Тарутинскій полкъ, для прикомандированія ихъ къ полку на довольствіе, впредь до отправленія въ свои части распоряженіемъ коменданта г. Галаца.

VII. Въ разъясненіе пун. 9 приказанія по корпусу за № 14, объявляется для свѣдѣнія, что дежурные по частямъ обязаны рапортовать корпусному коменданту о состояніи частей только тогда, когда корпусный штабъ расположенъ на бивакѣ совмѣстно съ войсками.

30 мая. Галацъ. № 9.

На 31 мая назначается дежурнымъ по войскамъ, на бивакѣ у Галаца, командиръ 69-го пѣх. Рязанскаго полка полк. *Шульгинъ.*

Командиръ корпуса приказать изволилъ:

I. 31 мая всѣ наряды войскъ (парольн. прик. за № 7 и пун. III и IV парольн. прик. за № 8) произвести отъ полковъ 1-й бригады 18-й пѣх. дивизіи, по распоряженію начальника дивизіи.

II. Обязанности по пріему и отправленію прибывающихъ въ г. Галацъ нижнихъ чиновъ, частей не расположенныхъ у г. Галаца, возложить на командира 65-го пѣх. Московскаго полка (пун. VI парольнаго приказанія за № 8).

III. Всѣмъ частямъ войскъ (полкамъ, батареямъ и паркамъ), расположеннымъ у Галаца и Барбаша, доставить завтра же свѣдѣніе о числѣ состоящихъ въ частяхъ плотниковъ.

IV. Рота, назначенная отъ 18-й пѣх. дивизіи на Галацкую пристань, въ распоряженіе инженеръ-кап. *Чекмарева,* не должна быть смѣняема другими ротами, впредь до особаго распоряженія.

V. Въ послѣднее время было нѣсколько случаевъ, что въ ночное время люди стоящіе въ цѣпи на передовыхъ постахъ, открывали пальбу, воображая себѣ нападеніе противника. Такая стрѣльба въ темнотѣ, свидѣтельствуя о недостаткѣ спокойствія и увѣренности, можетъ сдѣлаться причиною большого безпорядка: люди могутъ перераннть другъ друга.

Посты въ сторожевой цѣпи назначаются для наблюденія и обо всемъ замѣченномъ должны давать знать на заставы и въ главные караулы, начальники конхъ и принимаютъ уже необходимыя мѣры. Поэтому, строго внушить людямъ, что въ случаѣ если бы дѣйствительно къ нашему берегу приближались турецкія небольшія партіи на лодкахъ, даже если бы съ нихъ сдѣлано было нѣсколько выстрѣловъ, или нѣсколько человѣкъ высадились на берегъ,—людямъ, стоящимъ въ нашей аванпостной цѣпи, отнюдь не открывать стрѣльбы, а только давать немедленно знать на заставы; прибывшій на мѣсто начальникъ можетъ рѣшить, что нужно дѣлать. Произвесть выстрѣлъ въ цѣпи часовому дозволяется только въ случаѣ такого неожиданнаго нападенія противника, когда нѣтъ времени для извѣщенія заставы другимъ средствомъ. Все это указано въ наставленіи для сторожевой службы, а потому начальникамъ частей обращать самое строгое вниманіе на то, чтобы служба на сторожевыхъ постахъ отправлялась на основаніи этого наставленія.

VI. Начальникамъ частей разрѣшить нижнимъ чинамъ носить лѣтнія шаровары днемъ, въ жаркую погоду; на ночь же, людямъ находящимся на службѣ, непремѣнно надѣвать суконныя шаровары.

31 мая. Галацъ. № 10.

На 1 іюня назначается дежурнымъ по войскамъ, на бивакѣ у Галаца, командиръ 65-го Московскаго полка.

Командиръ корпуса изволилъ приказать:

I. Корпусному штабу и состоящимъ при немъ управленіямъ: корпусному интендантству, казначейству, полевому почтовому отдѣленію и военному слѣдователю перейти, 2 іюня, изъ г. Галаца въ г. Браиловъ.

II. Начальниками отрядовъ войскъ назначены:

1) Расположенныхъ на Дунаѣ отъ Галаца до Барбоша—начальникъ 18-й пѣх. дивизіи г.-л. *Нарбутъ.*

2) На Барбошской позиціи — командиръ Донского казачьяго № 29 полка полк. *Пономаревъ.*

3) У д. Гуро-Яломницы — командиръ Донского казачьяго № 40 полка подполк. *Дмитровъ.*

4) Расположенныхъ на лѣвомъ берегу р. Прута—начальникъ 36-й пѣх. дивизіи г.-л. *Веревкинъ.*

5) Начальствованіе надъ войсками, расположенными у Браилова, командиръ корпуса предоставляетъ себѣ.

III. Съ переходомъ штаба корпуса и Нижне-Дунайского отряда въ Браиловъ, всѣ свѣдѣнія и донесенія доставлять начальникамъ отрядовъ, на лѣвомъ берегу р. Прута расположенныхъ, въ г. Галацъ, съ нарочными, въ штабъ 18-й пѣх. дивизіи, откуда они, тоже съ нарочными, должны быть отправляемы, безъ замедленія, въ Браиловъ. Точно также, но обратнымъ путемъ, будутъ пересылаться пакеты изъ Браилова чрезъ г. Галацъ въ войска, расположенныя на лѣвомъ берегу р. Дуная.

IV. Въ Галацкомъ продовольственномъ магазинѣ получена для войскъ XIV арм. корпуса лимонная кислота и квасцы, заготовленные по распоряженію Его Император-

скаго Высочества Главнокомандующаго арміею, для предупрежденія цынги и для очистки недоброкачественной воды.

Вѣдомость, составленная полевымъ интендантскимъ управленіемъ, о количествѣ лимонной кислоты и квасцовъ, подлежащихъ къ выдачѣ для каждой отдѣльной части, при семъ объявляется.

Командиръ корпуса изволилъ приказать:

1) Всѣмъ частямъ нынѣ же получить изъ Галацкаго продовольственнаго магазина лимонную кислоту, развѣшанную уже въ Кишиневѣ по распоряженію военно-медицинскаго инспектора арміи въ особыя жестянки, съ парусинными внутри мѣшками, въ каждой по 7½ фунтовъ.

2) Начальникамъ 17-й, и 18-й пѣх. и 1-й Донской казачьей дивизій немедленно назначить по два врача для развѣски квасцовъ, и

3) Пустыя жестянки должны быть приняты въ запасъ тѣми войсками, которымъ онѣ назначены по прилагаемой вѣдомости.

ВѢДОМОСТЬ

о количествѣ лимонной кислоты и квасцовъ, подлежащихъ къ выдачѣ войскамъ XIV арм. корпуса.

НАИМЕНОВАНІЕ ЧАСТЕЙ.	Количество для одной части.					Число частей.	Количество для всѣхъ войскъ.					
	Лимонной кислоты.		Жестянокъ, вмѣщающихъ кислот.	Квасцовъ.			Лимонной кислоты.		Жестянокъ, вмѣщающихъ кислот.	Квасцовъ.		
	П.	Ф.	Шт.	П.	Ф.		П.	Ф.	Шт.	П.	Ф.	
Пѣхотному полку	4	35	26	5	15	8	39	—	208	43	—	
Донскому полку	1	12½	7	1	20	6	7	35	42	9	—	
Подвижному дивизіонному лазарету	—	30	4	—	35	2	1	20	8	1	30	
Артиллерійской бригадѣ	2	25	14	3	—	2	5	10	28	6	—	
Артиллерійскому подвижному парку, конной и донской батар.	—	15	2	—	20	6	2	10	12	3	—	
Артиллерійскому летучему парку	—	22½	3	—	30	2	1	5	6	1	20	
Полевому конно-артиллерійскому парку	—	7½	1	—	10	—	—	—		—	—	
Стрѣлковому баталіону	1	12½	7	1	20	1	1	12½	7	1	20	
Командѣ Черноморскаго флота	—	15	2	—	17	1	—	15	2	—	17	
Управленія довольствуются при своихъ частяхъ войскъ	—	—	—	—	—	—		—	—		—	
Итого	—	—	—	—	—	28	58	27½	313	66	7	Порожнихъ жестянокъ не назначается.
А слѣдовательно для 17-й пѣх. дивизіи съ ея артиллеріею	—	—	—	—	—	—	23	32½	127	26	25	
Для 18-й пѣх. дивизіи съ ея артиллеріею		—	—	—	—	—	23	32½	127	26	25	
» 1-й Донской казач. дивизіи съ батареями		—	—	—		—	9	15	30	11	—	
Стрѣлковому баталіону и командѣ черноморскаго флота	—	—	—	—	—	—	1	27½	9	1	37	
А всего	—	—	—	—	—	—	58	27½	313	66	7	

V. Завтра, 1 іюня, всѣ наряды, указанные въ парольн. прик. за № 7 и въ пунк. IV парольн. прик. за № 8, назначаются отъ 65-го пѣх. Московскаго полка; отъ него же назначить одну роту, въ составѣ не менѣе 200 чел., при 24 запряженныхъ повозкахъ, 150 лопатахъ, 15 киркахъ и 30 топорахъ, на ренійское шоссе для работъ.

Повозки назначить поровну отъ 65-го, 69-го и 70-го полковъ. Въ случаѣ недостатка инструмента въ 65-мъ пѣх. полку, другіе полки обязаны его пополнить.

2 орудія на Галацкой пристани (парольн. прик. за № 7) смѣнить отъ 18-й артилл. бригады.

1 іюня. Галацъ. № 11.

На 2 іюня назначается дежурнымъ по войскамъ, на бивакѣ у Галаца, командиръ 66-го пѣх. Бутырскаго полка.

Командиръ корпуса изволилъ приказать:

I. Завтра, 2 іюня, нарядъ карауловъ назначается отъ 66-го пѣх. Бутырскаго полка и отъ 17-й арт. бригады; нарядъ приложенъ къ парольному приказанію по корпусу отъ 28 мая за № 7. Смѣна въ 8 час. утра.

Кромѣ того, отъ Бутырскаго же полка назначить: 1) Караулъ изъ 1 ефрейтора и 12 рядовыхъ въ интендантскій складъ, къ 8 час. утра, для смѣны караула отъ 65-го Московскаго полка. 2) Одну роту, въ составѣ не менѣе 200 человѣкъ, для работъ на Галацъ-Ренійскомъ шоссе; ротѣ прибыть къ 5 час. утра къ мѣсту у выхода изъ Галаца на шоссе; при ней должно быть 24 запряженныхъ повозки, 150 лопатъ, 20 топоровъ и 15 кирокъ. Повозки назначить поровну отъ 65-го, 66-го, 69-го и 70-го полковъ; часть шанцеваго инструмента, въ случаѣ надобности, назначить отъ 65-го полка.

II. Всѣ дѣла о воинскихъ чинахъ, подлежащія разбирательству состоящаго при корпусѣ военнаго слѣдователя, препровождать къ нему чрезъ корпусный штабъ.

III. При этомъ объявляется копія [1]) приказанія по войскамъ дѣйствующей арміи за № 87, относительно допуска присутствія въ отрядахъ корреспондентовъ, получившихъ на то разрѣшеніе и имѣющихъ установленные наружные знаки, за печатью полевого комендантскаго управленія арміи. При этомъ его превосходительство изволилъ приказать, чтобы въ сношеніяхъ съ корреспондентами соблюдалась должная осторожность и отнюдь не сообщались имъ свѣдѣнія о составѣ, направленіи и цѣли движенія нашихъ колоннъ, но въ то же время никто не долженъ позволять себѣ произвольныхъ дѣйствій въ отношеніи къ корреспондентамъ, грубаго съ ними обращенія, арестованія ихъ безъ достаточныхъ поводовъ и отправленія подъ конвоемъ. Въ случаяхъ, дающихъ поводъ подозрѣвать, что лицо имѣетъ знаки фальшивые, требовать отъ нихъ предъявленія установленныхъ вышеозначеннымъ приказаніемъ за № 87 доказательствъ, но и въ этомъ случаѣ задержаніе и осмотръ производить съ соблюденіемъ вѣжливости.

ПРИКАЗАНІЕ

по войскамъ дѣйствующей арміи, 22 апрѣля 1877 г., № 87.

Его Императорское Высочество Главнокомандующій, признавъ возможнымъ дозволить корреспондентамъ нѣкоторыхъ газетъ и журналовъ, какъ русскихъ, такъ и иностранныхъ, сопровождать армію во время войны,—приказать изволилъ:

1) Допускать присутствіе при войскахъ, если начальники отрядовъ по военнымъ соображеніямъ и по положенію отряда признаютъ возможнымъ,—только такихъ корреспондентовъ, которые: а) имѣютъ особый наружный знакъ на лѣвомъ рукавѣ—круглую бляху изъ листовой мѣди съ выбитымъ на ней орломъ, № и надписью „Корреспондентъ" съ печатью полевого комендантскаго управленія арміи; б) могутъ предъявить свой фотографическій портретъ, снабженный письменнымъ удостовѣреніемъ личности, за печатью полевого комендантскаго управленія арміи на оборотной сторонѣ.

---

[1]) Копія эта и пунк. III должны быть объявлены въ приказѣ каждой отдѣльной части. (Выписка подлинника).

2) Присутствіе при войскахъ лицъ, не имѣющихъ при себѣ обоихъ этихъ знаковъ, не должно быть терпимо. Одному наружному знаку, безъ предъявленія засвидѣтельствованнаго фотографическаго портрета,—никакого удостовѣряющаго значенія не придавать.

3) Всѣмъ вообще начальствующимъ лицамъ слѣдить за корреспондентами. Въ случаѣ какихъ-либо подозрительныхъ дѣйствій и сношеній, а тѣмъ болѣе въ случаѣ попытокъ перебраться на непріятельскую сторону,—препровождать корреспондентовъ въ штабъ арміи, съ объясненіемъ причинъ задержанія.

4) Не стѣсняя свободы передвиженія корреспондентовъ, требовать отъ нихъ однако, чтобы они увѣдомляли о каждой перемѣнѣ своего мѣстопребыванія, и доносить записками въ штабъ арміи: кто, куда и когда отправился.

5) Въ случаѣ бесѣдъ съ корреспондентами, соблюдать вообще осторожность и отнюдь не сообщать имъ никакихъ свѣдѣній о составѣ, числительности, направленіи и цѣли движенія нашихъ колоннъ и о расположеніи частей войскъ. Подлинный подписалъ начальникъ штаба, г.-ад. *Непокойчицкій*.

3 іюня. Браиловъ. № 12.

I. Командиръ корпуса изволилъ назначить командира 2-й бригады 18-й пѣх. дивизіи, г.-м. *Донаурова*, военнымъ начальникомъ г. Браилова, съ правами и обязанностями губернскаго воинскаго начальника, возложивъ на него отданіе пароля, нарядъ войскъ въ караулы и на работы и завѣдываніе отрядами, расположенными на позиціяхъ.

Командиръ корпуса изволилъ приказать барбошскій отрядъ, полк. *Пономарева*, подчинить начальнику галацкаго отряда г.-л. *Нарбуту*.

II. Начальнику Гуро-Яломницкаго отряда оставить и впредь на дорогѣ изъ Гуро-Яломницы въ Браиловъ конные посты, для передачи донесеній и корреспонденціи вообще.

III. Подтверждается, чтобы отъ всѣхъ военно-временныхъ госпиталей и подвижныхъ дивизіонныхъ лазаретовъ, а также и отъ подвижныхъ госпиталей, въ случаѣ ихъ сформированія, представлялась непосредственно въ главный штабъ мѣсячная отчетность, по сокращенной формѣ, и сверхъ того представлялась, какъ въ главный штабъ, такъ и въ полевой штабъ арміи, особая ежемѣсячная вѣдомость о числѣ больныхъ.

Справка. Приказаніе по войскамъ дѣйствующей арміи отъ 23 января за № 11.

IV. Мѣсячные отчеты о состояніи дивизій, за апрѣль мѣсяцъ, были представлены дивизіонными штабами въ корпусный штабъ чрезъ двѣ недѣли послѣ установленнаго срока, и потому командиръ корпуса изволилъ приказать подтвердить, чтобы мѣсячные отчеты представлялись впредь непремѣнно въ установленный срокъ.

V. Объявляется для свѣдѣнія, что отъ румынскаго правительства назначенъ состоять коммисаромъ при командирѣ Нижне-Дунайскаго отряда г. Аристархъ *Челебидаки*.

4 іюня. Браиловъ. № 13.

I. Полк. *Шульгинъ* донесъ, 31 мая, что во время дежурства его 30 мая, по войскамъ бивакирующимъ у г. Галаца, дежурные по 68-му лейбъ-пѣх. Бородинскому полку и по 2-му баталіону того же полка были неисправны по службѣ; вслѣдствіе сего командиръ корпуса изволилъ приказать наложить взысканіе, по усмотрѣнію командира лейбъ-пѣх. Бородинскаго Его Величества полка, на офицеровъ, бывшихъ 30 мая дежурными по полку и по 2-му баталіону.

II. Командиръ корпуса изволилъ приказать: всѣмъ начальствующимъ лицамъ, штабамъ и управленіямъ Нижне-Дунайскаго отряда, квартирующимъ въ г. Браиловѣ, немедленно сообщить свои адресы въ корпусный штабъ. Это касается и до всѣхъ тѣхъ начальствующихъ лицъ, которыя прибываютъ въ Браиловъ, хотя бы на самое короткое время.

III. Чтобы не могло встрѣтиться затрудненій въ передачѣ экстренныхъ приказаній начальствующимъ лицамъ, они обязаны, выходя изъ квартиръ, непремѣнно оставлять въ квартирахъ записки о томъ, гдѣ ихъ можно будетъ найти.

5 іюня. Браиловъ. № 14.

На 16 іюня назначается дежурнымъ по войскамъ, бивакирующимъ у Браилова, командиръ 71-го пѣх. полка *Бористремъ*.

Командиръ корпуса изволилъ приказать:

I. Всѣхъ плотниковъ, назначенныхъ на работы на Браиловскую пристань отъ расположенныхъ у Браилова пѣх. полковъ 17-й и 18-й дивизій, прикомандировать на довольствіе къ 66-му пѣх. Бутырскому полку, командиру коего озаботиться, чтобы люди эти получали ежедневно горячую пищу на мѣстѣ работъ.

II. Для приварочнаго довольствія управленій, штабовъ и нѣкоторыхъ другихъ частей, коимъ не разрѣшено содержать порціонныхъ воловъ, Его Императорское Высочество Главнокомандующій утвердилъ на время съ 1 будущаго іюня, слѣдующіе оклады:

Обыкновенный . . . . . 5½ коп.
Усиленный . . . . . 7¾ коп.

При чемъ на усиленіе приварочнаго довольствія всѣмъ вообще нижнимъ чинамъ арміи Его Высочество оставилъ въ своей силѣ разрѣшенныя уже въ добавокъ къ утвержденнымъ окладамъ двѣ коп. въ день на человѣка, и кромѣ того по полкопѣйки въ день на человѣка, собственно на чай, впредь до полученія онаго отъ интендантства натурою.

Оклады эти принять къ руководству, какъ въ мѣстахъ нынѣшняго расположенія на конечныхъ пунктахъ, такъ и съ переходомъ за Дунай, впредь до новаго назначенія цѣнъ; до 1 же іюня руководствоваться окладами, объявленными въ приказѣ за № 26; тѣмъ же войскамъ, которымъ разрѣшено содержать порціонный скотъ и обращать оный на мясныя порціи, выводить въ расходъ изъ означенныхъ окладовъ, въ добавокъ къ полуфунту мяса, только по три коп. въ день на человѣка, собственно на покупку масла, овощей и проч., а равно и на усиленіе самаго довольствія, и кромѣ того полкопѣйки въ день на человѣка, собственно на чай, впредь до полученія такового отъ интендантства натурою.

III. Для фуражнаго довольствія офицерскихъ лошадей, верховыхъ, упряжныхъ и артельныхъ, а равно для покупки войсками, своимъ попеченіемъ, топлива вообще, а фуража въ тѣхъ случаяхъ, когда это будетъ разрѣшено имъ по особымъ соображеніямъ, Его Императорское Высочество Главнокомандующій дѣйствующею арміею, приказомъ 29 минувшаго мая, утвердилъ на время съ 1 іюня слѣдующія цѣны:

За четверть зернового фуража—шесть рублей; за пудъ сѣна—пятьдесятъ копѣекъ, пудъ соломы—тридцать пять копѣекъ и за сажень топлива—семнадцать рублей.

Цѣны эти приняты къ руководству войскамъ въ мѣстахъ нынѣшняго расположенія ихъ на конечныхъ пунктахъ и вообще въ Румыніи, до перехода за Дунай.

Объявляя таковой приказъ Его Императорскаго Высочества, командиръ корпуса изволилъ приказать объявленныя цѣны въ парольномъ приказаніи отъ 25 мая за № 4 отмѣнить.

6 іюня. Браиловъ. № 15.

На 7 іюня назначается дежурнымъ по войскамъ, бивакирующимъ у Браилова, командиръ 72-го Тульскаго полка полк. *Щука*.

I. Великій Князь Главнокомандующій изволилъ разрѣшить: донскимъ казачьимъ частямъ, находящимся въ составѣ дѣйствующей арміи, сдать свои кивера въ склады на время похода; людямъ же носить въ походѣ фуражки.

О таковомъ разрѣшеніи Его Высочества, по приказанію начальника Нижне-Дунайскаго отряда, объявляю для зависящихъ распоряженій.

II. Для безостановочнаго и своевременнаго снабженія войскъ и госпиталей во время предстоящихъ военныхъ дѣйствій медикаментами, перевязочными припасами и хирургическими инструментами, изъ находящейся въ Яссахъ подвижной полевой аптеки, распоряженіемъ начальника штаба дѣйствующей арміи, назначено одному отдѣленію состоять при XIV корпусѣ, которое и будетъ расположено временно въ г. Галацѣ.

Командиръ корпуса изволилъ приказать:

III. Состоящую въ распоряженіи лейт. *Никонова* команду нижнихъ чиновъ прикомандировать на довольствіе къ 71-му пѣх. Бѣлевскому полку, командиру коего распорядиться, чтобы горячая пища и провіантъ доставлялись имъ своевременно, для чего необходимо устроить имъ кухню при самой командѣ и отправить имъ котелъ и другіе предметы для варки пищи сегодня же. Лейтенанту *Никонову* прислать въ полкъ аттестаты. Команда находится на Браиловской пристани.

7 іюня. Браиловъ. № 16.

На 8 іюня назначается дежурнымъ по войскамъ, бивакирующимъ у Браилова, командиръ 68-го лейбъ-пѣх. Бородинскаго Его Величества полка фл.-ад. полк. *Маклаковъ*.

I. Согласно заключеннаго съ правительствомъ контракта, товарищество «*Горвицъ, Гренеръ и Компъ*» обязано, по требованіямъ войскъ, доставлять также и мясо, а потому, въ устраненіе недоразумѣній, по приказанію командира корпуса, объявляется, что съ означеннымъ товариществомъ не должно входить въ особыя соглашенія относительно цѣнъ на мясо, такъ какъ уплата за него будетъ производиться по расчету не войсками, а правительствомъ; при чемъ съ требованіями на мясо обращаться къ уполномоченному отъ товарищества при XIV арм. корпусѣ, г-ну *Фальеву*.

II. Окружной штабъ Кіевскаго военнаго округа препроводилъ деньги, причитающіяся по сроку текущаго года, согласно приказа по военному вѣдомству 1875 г. № 108, въ пособіе и на улучшеніе общественнаго быта офицеровъ корпуса, для раздачи ихъ въ части войскъ, согласно прилагаемой вѣдомости.

Объявляя о семъ, штабъ корпуса проситъ за полученіемъ сихъ денегъ выслать пріемщиковъ съ законными довѣренностями; о полученіи ихъ всѣмъ частямъ донести.

ВѢДОМОСТЬ

о количествѣ денегъ, причитающихся въ части войскъ XIV арм. корпуса, въ пособіе и на улучшеніе общественнаго быта офицеровъ.

НАИМЕНОВАНІЕ ЧАСТЕЙ.	Всего слѣдуетъ.		Удерживаются уплаченныя за пересылку.		Причитается.	
	РУБ.	КОП.	РУБ.	КОП.	РУБ.	КОП.
Въ 65-й пѣх. Московскій полкъ	1100	—	1	85	1098	15
» 66-й » Бутырскій »	1100	—	1	85	1098	15
» 67-й » Тарутинскій »	1100	—	1	85	1098	15
» 68-й » Бородинскій »	1100	—	1	85	1098	15
» 17-й арт. бригаду	600	—	1	2	598	98
» 18-й » »	600	—	1	2	598	98
» Донской казач. № 15 полкъ	500	—	—	84	499	16
» » » № 16 »	500	—	—	84	499	16
» » » № 17 »	500	—	—	84	499	16
» » » № 18 »	500	—	—	84	499	16
» » » № 11 батар.	100	—	—	16½	99	83½
» » » № 16 »	100	—	—	16½	99	83½
» » » № 17 »	100	—	—	16½	99	83½
» летучій паркъ	100	—	—	16½	99	83½
» подвижной паркъ	100	—	—	16½	99	83½
» кавалерійское отдѣленіе	100	—	—	16½	99	83½
Итого	8200	—	13	79	8186	21

III. Корпусный штабъ проситъ начальника артиллеріи и дивизіонные штабы сего корпуса доставить къ 10 числу сего мѣсяца самыя точныя свѣдѣнія о состояніи обоза, интендантскаго и артиллерійскаго, оружія и подъемныхъ лошадей, какъ положенныхъ по штату, такъ и состоящихъ по списку и на лицо, причемъ на будущее время свѣдѣнія эти представлять ежемѣсячно непремѣнно къ 1 числу.

IV. Во II отдѣленіи военно-временного № 52 госпиталя открыто мѣстъ на 40 больныхъ, изъ которыхъ 9 заняты.

Справка. Отдѣленіе помѣщается въ домѣ *Шупова*, на Муниципальной улицѣ.

V. Всѣмъ частямъ XIV арм. корпуса, которыя еще не доставили корпусному коменданту свѣдѣній, требуемыхъ пункт. 5 приказанія по корпусу за № 14, немедленно представить таковыя; тѣмъ же частямъ, которыя уже доставили ихъ, немедленно выслать пріемщиковъ за полученіемъ билетовъ отъ корпуснаго коменданта.

8 іюня. Браиловъ. № 17.

На 9 іюня назначается дежурнымъ по войскамъ, бивакирующимъ у Браилова, командиръ 67-го пѣх. Тарутинскаго полка полк. *Елецъ.*

Командиръ корпуса изволилъ приказать: подтвердить къ неуклонному исполненію парольное приказаніе отъ 22 мая за № 1, а равно и приказаніе по войскамъ дѣйствующей арміи отъ 5 мая за № 96, относительно чистоты и опрятности одежды нижнихъ чиновъ.

9 іюня. Браиловъ. № 18.

На 10 іюня назначается дежурнымъ по войскамъ, бивакирующимъ у Браилова, командиръ 66-го пѣх. Бутырскаго полка полк. *фонъ-Мевесъ.*

Командиръ корпуса изволилъ приказать: свѣдѣнія о числительности войскъ, представляемыя нынѣ ежедневно, согласно пункт. II парольнаго приказанія за № 2, представлять впредь чрезъ каждые 5 дней, къ 5, 10, 15, 20, 25 и т. д. числамъ.

10 іюня. Браиловъ. № 19.

На 11 іюня назначается дежурнымъ по войскамъ, бивакирующимъ у Браилова, командующій 17-й арт. бригадою полк. *Селиверстовъ.*

Объявляется для свѣдѣнія, что 3 отдѣленіе военно-временного № 51 госпиталя открыто сегодня.

11 іюня. Браиловъ. № 20.

На 12 іюня назначается дежурнымъ по войскамъ, бивакирующимъ у Браилова, командиръ Донского казачьяго № 15 полка.

Объявляется для свѣдѣнія, что во 2-мъ отдѣленіи военно-временного № 52 госпиталя находится 118 свободныхъ мѣстъ.

12 іюня. Браиловъ. № 21.

На 13 іюня назначается дежурнымъ по войскамъ, бивакирующимъ у Браилова, командиръ Донского казачьяго № 16 полка.

I. Командиръ 4-й роты 5-го сапернаго баталіона, кап. *Бржостовскій*, назначается завѣдывающимъ переправою по плотовому мосту черезъ Дунай. На него возлагается обязанность руководить переправою войскъ и тяжестей по мосту, охраненіе моста отъ поврежденій и расположеніе и повѣрка карауловъ и постовъ, назначаемыхъ къ мосту отъ войскъ распоряженіемъ военнаго начальника г. Браилова. Въ распоряженіе кап. *Бржостовскаго* назначить 3 казаковъ, отъ сотни состоящей при штабѣ Нижне-Дунайскаго отряда.

II. Объявляется для свѣдѣнія, что во 2-мъ отдѣленіи военно-временного № 52 госпиталя имѣется свободныхъ мѣстъ 100.

III. Начальнику 17-й пѣх. дивизіи назначить въ учреждаемый въ г. Мачинѣ одинъ расходный продовольственный магазинъ, въ распоряженіе поруч. князя *Дабижу*, 2 безоружныхъ рядовыхъ, одного писаря и постоянный караулъ изъ 7 человѣкъ.

13 іюня. Браиловъ. № 22.

На 14 іюня назначается дежурнымъ по войскамъ, бивакирующимъ у Браилова, командиръ Донского казачьяго № 18 полка.

I. Объявляется для свѣдѣнія, что изъ Мачинскаго склада войска могутъ быть снабжены сухарями, крупою, овсомъ, спиртомъ, чаемъ и сахаромъ.

II. Послѣ ухода штаба 18-й пѣх. дивизіи изъ Галаца, военнымъ начальникомъ Галаца назначается командиръ 15-го пѣх. Московскаго полка полк. *Примо.*

III. Начальникъ Нижне-Дунайскаго отряда изволилъ разрѣшить: носить артиллерійскимъ наводчикамъ, Роману *Давидюку* и Ивану *Помарю*, взорвавшимъ 29 апрѣля турецкій броненосецъ, золотые часы съ таковыми же цѣпочками, пріобрѣтенные для нихъ по подпискѣ членами московскаго англійскаго клуба.

IV. О всѣхъ передвиженіяхъ войскъ, которыя производятся по распоряженію начальствующихъ лицъ помимо корпуснаго штаба, немедленно сообщать записками въ корпусный штабъ, дабы въ штабѣ постоянно имѣлись точныя свѣдѣнія о расположеніи войскъ.

14 іюня. Браиловъ. № 23.

На 15 іюня назначается дежурнымъ по войскамъ, бивакирующимъ у Браилова, командиръ 2-й батареи 17-й арт. бригады.

I. Частямъ войскъ, отъ которыхъ были выданы котлы для варки пищи и лопаты въ команду охотниковъ лейтенанта *Никонова*, немедленно прислать въ штабъ корпуса нижнихъ чиновъ за полученіемъ этихъ вещей.

II. Командиръ корпуса изволилъ приказать: уменьшить, по возможности, караулы въ Браиловѣ; въ виду этого военному начальнику г. Браилова доставить въ корпусный штабъ свѣдѣніе: какіе караулы будутъ уменьшены и какой останется затѣмъ караульный нарядъ.

III. Интендантъ корпуса донесъ, что г. *Береномъ* пожертвовано для войскъ XIV арм. корпуса 300 воловъ и коровъ, и что волы эти будутъ доставлены къ 16 числу сего мѣсяца. Вслѣдствіе сего командиръ корпуса изволилъ приказать воловъ этихъ распредѣлить въ войска на мясныя порціи, взамѣнъ покупки воловъ, и для принятія ихъ въ части прислать пріемщиковъ, съ такимъ расчетомъ времени, чтобы они прибыли въ штабъ корпуса къ упомянутому дню.

РАСЧЕТЪ

о числѣ воловъ, назначенныхъ въ части войскъ XIV арм. корпуса и прикомандированныя къ оному.

Штабу XIV арм. корпуса	2	вола
65-му пѣх. Московскому полку	24	„
66-му „ Бутырскому „	24	„
67-му „ Тарутинскому „	24	„
68-му „ Бородинскому „	24	„
69-му „ Рязанскому „	24	„
70-му „ Ряжскому „	24	„
71-му „ Бѣлевскому „	24	„
72-му „ Тульскому „	24	„

Донскимъ казачьимъ полкамъ:

№ 15 полку	6	воловъ.
№ 16 „	6	„
№ 17 „	6	„
№ 18 „	6	„
№ 29 „	6	„
№ 40 „	6	„

Казачьимъ батареямъ:

№ 11 батареѣ	2	вола.
№ 16 „	2	„
№ 17 „	2	„
№ 4 „	2	„

17-й артиллерійской бригадѣ:

1-й батареѣ	. . . . .	3 вола
2-й „	. . . . .	3 „
3-й „	. . . . .	3 „
4-й „	. . . . .	3 „
5-й „	. . . . .	3 „
6-й „	. . . . .	3 „

18-й артиллерійской бригадѣ:

1-й батареѣ	. . . . .	3 вола
2-й „	. . . . .	3 „
3-й „	. . . . .	3 „
4-й „	. . . . .	3 „
5-й „	. . . . .	3 „
6-й „	. . . . .	3 „
18-му подвижному артиллер. парку	. . . . .	2 „
18-му летучему „ „	. . . . .	2 „
24-му подвижному „ „	. . . . .	2 „
24-му летучему „ „	. . . . .	2 „
18-му кавалерійскому отд. лет. парка	. . . . .	1 „
8-му отдѣленію летучаго парка	. . . . .	1 „
2-й и 4-й ротамъ 5-го сапернаго батал.	. . . . .	4 „
2 ротамъ Черноморскаго отряда	. . . . .	3 „
Подвижному дивиз. лазар. 17-й дивизіи	. . . . .	3 „
„ „ „ 18-й „	. . . . .	3 „
Для двухъ ротъ осадной артиллеріи	. . . . .	3 „

IV. Командиру 66-го пѣх. Бутырскаго полка назначить, теперь же, одного безоружнаго рядового въ постоянные вѣстовые къ прикомандированному къ корпусному штабу врачу-хирургу *Унтерберперу*.

15 іюня. Браиловъ. № 24.

На 16 іюня назначается дежурнымъ по войскамъ, бивакирующимъ у Браилова, командиръ 4-й батареи 17-й арт. бригады.

I. Командиру 66-го пѣх. Бутырскаго полка назначить теперь же одного безоружнаго рядового въ постоянные вѣстовые къ прикомандированному къ корпусному штабу врачу-хирургу надворному совѣтнику *Шмидту*.

II. Объявляется для свѣдѣнія, что во 2-мъ отдѣленіи военно-временнаго № 52 госпиталя находится свободныхъ мѣстъ—87.

16 іюня. Браиловъ. № 25.

На 17 іюня назначается дежурнымъ по войскамъ, бивакирующимъ у Браилова, командиръ 5-й батареи 17-й арт. бригады.

I. Въ отмѣну пункта 3-го парольнаго приказанія отъ 14 іюня за № 23, объявляется вновь составленный расчетъ для принятія воловъ и коровъ.

РАСЧЕТЪ

о числѣ воловъ и коровъ, назначенныхъ въ части войскъ XIV арм. корпуса и прикомандированныя къ оному.

Штабу XIV арм. корпуса	. . . . .	2 коров.	и	2 вол.	
65-му пѣх. Московскому полку	. . . . .	18 „		5 „	
66-му „ Бутырскому „	. . . . .	18 „		5 „	
67-му „ Тарутинскому „	. . . . .	18 „		5 „	
68-му „ Бородинскому „	. . . . .	18 „		5 „	
69-му „ Рязанскому „	. . . . .	18 „		5 „	

70-му пѣх. Ряжскому полку	18 коровъ	и 5	воловъ.
71-му „ Бѣлевскому „	18 „	5	„
72-му „ Тульскому „	18 „	5	„

Донскимъ казачьимъ полкамъ:

№ 15 полку	2 коровы	и 4	вола.
№ 16 „	3 „	3	
№ 17 „	3 „	3	„
№ 18 „	3 „	3	„
№ 29 „	2 „	3	„
№ 40 „	2 „	3	„

Казачьимъ батареямъ:

№ 11 батареѣ	— „	2	„
№ 16 „	— „	2	„
№ 17 „	— „	2	„
№ 4 „	— „	2	„

17-й артиллерійской бригадѣ:

1-й батареѣ	— „	3	„
2-й „	— „	3	„
3-й „	— „	3	„
4-й „	— „	3	„
5-й „	— „	3	„
6-й „	— „	3	„

18-й артиллерійской бригадѣ:

1-й батареѣ	— „	3	„
2-й „	— „	3	„
3-й „	— „	3	„
4-й „	— „	3	„
5-й „	— „	3	„
6-й „	— „	3	„
18-му подвижному артиллерійскому парку		2	„
18-му летучему „ „		2	„
24-му подвижному „ „		2	„
24-му летучему „ „		2	„
18-му кавалерійскому отдѣленію летучаго парка		1	„
8-му отдѣленію летучаго парка		1	„
2-й и 4-й ротамъ 5-го Сапернаго баталіона		4	„
2 ротамъ Черноморскаго отряда		3	„
Подвижному дивиз. лазарету 17-й дивизіи		3	„
„ „ „ 18-й „		3	„
Для двухъ ротъ осадной артиллеріи		3	вола.

II. Объявляется для свѣдѣнія, что 13 іюня прибыли въ Браиловъ: 1 отдѣленіе полевой подвижной аптеки, назначенное состоять временно при XIV арм. корпусѣ, и завѣдывающій этимъ отдѣленіемъ провизоръ *Новицкій*.

III. Въ корпусный штабъ доставляются часто арестованные, безъ всякихъ о нихъ свѣдѣній, вопреки приказанія по дѣйствующей арміи отъ 5 сего іюня за № 128, чтобы арестованные препровождались съ письменными свѣдѣніями, объясняющими, за что именно и по чьему распоряженію они задержаны, присоединяя къ этимъ свѣдѣніямъ также и дознаніе о совершенныхъ ими противозаконныхъ проступкахъ. Вслѣдствіе сего корпусный командиръ изволилъ приказать подтвердить къ непремѣнному исполненію означенное приказаніе по дѣйствующей арміи.

IV. На основаніи приказа по войскамъ дѣйствующей арміи отъ 11 января за № 2, назначить отъ 72-й пѣх. Тульскаго полка одного безоружнаго рядового въ постоянные

вѣстовые къ состоящему при корпусѣ почтмейстеру 10-го отдѣленія полевого почтамта колежскому секретарю *Доброхотову*.

V. Объявляется для свѣдѣнія, что во 2-мъ отдѣленіи военно-временного № 52 госпиталя находится свободныхъ мѣстъ 87.

17 іюня. Браиловъ. № 26.

На 18 іюня назначается дежурнымъ по войскамъ, бивакирующимъ у Браилова, командиръ 6-й батареи 17-й артил. бригады.

I. По приказанію командира корпуса поручикъ 5-го сапернаго баталіона *Марковъ* арестовывается на трое сутокъ при 71-мъ пѣх. Бѣлевскомъ полку, за неисполнительность и нерадѣніе къ службѣ.

II. Всѣмъ штабамъ, управленіямъ и частямъ войскъ, не представившимъ еще полумѣсячныхъ донесеній о числительности войскъ къ 15 іюня, немедленно представить таковыя.

III. Въ виду неисправной поставки войскамъ мяса уполномоченнымъ отъ товарищества статскимъ совѣтникомъ *Фальевымъ*, командиръ корпуса и начальникъ Нижне-Дунайскаго отряда разрѣшилъ: пріобрѣтать его самимъ войскамъ, согласно утвержденной цѣны на іюнь мѣсяцъ,—за быка, вѣсомъ 10 пуд. чистаго мяса, 50 рублей.

18 іюня. Браиловъ. № 27.

На 19 іюня назначается дежурнымъ по войскамъ, бивакирующимъ у Браилова, командиръ Донской казачьей № 4 батареи.

I. Командиръ корпуса изволилъ назначить военнымъ начальникомъ Мачина начальника 18-й пѣх. дивизіи г.-л. *Нарбута*.

II. Объявляется для свѣдѣнія, что во 2-мъ отдѣленіи военно-временного № 52 госпиталя находится 133 свободныхъ мѣста.

III. 3-му отдѣленію военно-временного № 51 госпиталя доставлять въ штабъ корпуса, ежедневно, къ 10 часамъ утра, свѣдѣнія о томъ, сколько открыто въ отдѣленіи госпиталя мѣстъ и сколько изъ нихъ свободныхъ.

IV. При производствѣ рекогносцировокъ на турецкой территоріи, войска забираютъ въ плѣнъ мирныхъ турокъ, препровождая ихъ въ корпусный штабъ.

Въ виду того, что безпричинный захватъ мирныхъ жителей только отягощаетъ казну, вызывая безполезные денежные расходы на продовольствіе ихъ, начальникъ Нижне-Дунайскаго отряда изволилъ приказать: чтобы начальники отрядовъ задерживали только такихъ жителей, которые подозрѣваются въ шпіонствѣ, или инымъ образомъ вредятъ нашимъ интересамъ.

V. Отъ слѣдующихъ частей еще не представлены отчеты о состояніи войскъ за май мѣсяцъ:

Отъ управ. Отд. Донск. каз. бригады.
„ Донского казачьяго № 29 полка.
„ 7-го уланскаго Ольвіопольскаго полка.
„ сотни Донского казачьяго № 7 полка.
„ бриг. управл. 36-й арт. бригады.
„ 13-й конно-арт. батареи.
„ Донской конной № 4 батареи.
„ отряда осадной артиллеріи.
„ отдѣленія 26-го подвижного парка.
„ 8-го кавалерійскаго отдѣленія летуч. парка.
„ Саперныхъ ротъ.
„ Черноморскаго отряда.

Подтверждается, чтобы означенныя части немедленно представили въ корпусный штабъ отчеты за май мѣсяцъ, со всѣми установленными приложеніями.

VI. Товарищество *„Горвицъ, Грегеръ и Компанія“* для продовольствія войскъ мясомъ за Дунаемъ, отправляетъ завтра въ Мачинъ 700 воловъ; почему командиръ корпуса изволилъ приказать по израсходованіи воловъ, имѣющихся въ настоящее время въ войскахъ, получать мясо отъ товарищества.

VII. Части войскъ, получившія изъ штаба корпуса деньги въ пособіе на улучшеніе быта офицеровъ на текущій годъ, должны немедленно донести штабу о полученіи этихъ денегъ.

19 іюня. Браиловъ. № 28.

На 20 іюня назначается дежурнымъ по войскамъ, бивакирующимъ у Браилова, командиръ 1-го баталіона 71-го пѣх. Бѣлевскаго полка.

I. Объявляется для свѣдѣнія, что во 2-мъ отдѣленіи военно-временного № 52 госпиталя находится свободныхъ мѣстъ—121.

20 іюня. Браиловъ. № 29.

На 21 іюня назначается дежурнымъ по войскамъ, бивакирующимъ у Браилова, командиръ 1-го баталіона 66-го пѣх. Бутырскаго полка.

Объявляется для свѣдѣнія, что во 2-мъ отдѣленіи военно-временного № 52 госпиталя находится свободныхъ мѣстъ—117.

21 іюня. Браиловъ. № 30.

На 22 іюня назначается дежурнымъ по войскамъ, бивакирующимъ у Браилова, командиръ 18-го летучаго арт. парка.

I. Начальникъ Нижне-Дунайскаго отряда изволилъ приказать: производство слѣдственныхъ дѣлъ въ войскахъ, расположенныхъ на лѣвомъ берегу р. Прута, поручать офицерамъ, на основаніи 1221 ст. XXIV кн. св. воен. постановленій 1869 г., а по дѣламъ, составляющимъ очевидное преступленіе по службѣ, предавать военному суду безъ производства слѣдствія, на основаніи 403 ст. той же книги.

II. Въ виду затруднительности отправленія скота въ д. Гуро-Яломницу, предназначенные въ Донской казачій № 40 полкъ 3 вола и 2 коровы передаются въ 67-й пѣх. Тарутинскій полкъ, а 3 вола 1-й батареи 18-й арт. бригады — въ 72-й пѣх. Тульскій полкъ, на текущее довольствіе людей мясомъ.

III. Въ виду того, что во время похода своевременное представленіе въ корпусный штабъ пятидневныхъ донесеній о числительности войскъ будетъ затруднительно, дальнѣйшее представленіе ихъ отмѣняется. Затѣмъ части войскъ должны представлять въ корпусный штабъ полумѣсячныя донесенія и сверхъ того мѣсячную отчетность отъ штабовъ и управленій, согласно существующихъ законоположеній.

IV. Объявляется для свѣдѣнія, что во 2-мъ отдѣленіи военно-временного № 52 госпиталя находится свободныхъ мѣстъ—145.

23 іюня. Браиловъ. № 31.

На 24 іюня назначается дежурнымъ по войскамъ, бивакирующимъ у Браилова, командиръ 24 летучаго арт. парка.

I. Въ г. Гирсовѣ корпуснымъ интендантствомъ учрежденъ расходный продовольственный магазинъ, изъ котораго будетъ производиться выдача въ войска сухарей, крупъ, ячменя, овса, чая и сахара.

II. О всѣхъ передвиженіяхъ частей штабы и начальники частей обязываются немедленно сообщать въ корпусный штабъ записками.

III. Въ дополненіе къ парольному приказанію отъ 14 сего іюня за № 23, пун. III, объявляется, что деньги за воловъ, выданныхъ въ части войскъ на мясныя порціи, по вѣсу чистаго мяса слѣдуетъ записать въ приходъ по отчетному листу.

IV. Объявляется для свѣдѣнія, что во 2-мъ отдѣленіи военно-временного № 52 госпиталя находится свободныхъ мѣстъ—123.

24 іюня. Браиловъ. № 32.

Объявляется для свѣдѣнія, что 27 іюня учреждена будетъ конная почта между г. Гирсово и г. Браиловымъ, для передачи простой корреспонденціи и конвоированія почталіоновъ съ денежной.

Конные почтовые посты будутъ находиться въ слѣдующихъ пунктахъ:

Въ Брайловѣ	5	казаковъ.
„ Мачинѣ	5	„
„ Иглицѣ	5	„
„ Игроматѣ	5	„
„ Гирсовѣ	4	„

Штабъ XIV арм. корпуса выступитъ изъ Брайлова 25 іюня и прибудетъ въ Гирсово 27 іюня.

2 іюля. Меджидіе. № 33.

На завтрашній день назначается дежурнымъ по войскамъ, бивакирующимъ у Меджидіе, командиръ 66-го пѣх. Бутырскаго полка.

I. Командиръ корпуса изволилъ приказать: Командующему 17-ю пѣх. дивизіею назначить теперь же комендантомъ г. Меджидіе одного изъ младшихъ шт.-оф. дивизіи, главная обязанность коего будетъ заключаться въ наблюденіи за тѣмъ, чтобы въ городѣ не производилось грабежей.

II. Командиръ корпуса приказалъ имѣть строгое наблюденіе за тѣмъ, чтобы впереди биваковъ не было отхожихъ мѣстъ.

4 іюля. Меджидіе. № 34.

На завтрашній день назначается дежурнымъ по войскамъ, бивакирующимъ у Меджидіе, командиръ 68-го лейбъ-пѣх. Бородинскаго Его Величества полка.

I. Объявляется для исполненія, чтобы части войскъ посылали за дровами въ Меджидіе къ коменданту города, на коего возложено указывать, гдѣ именно можно получать дрова; рабочихъ посылать за дровами непремѣнно командами при унтеръ-офицерахъ и съ повозками, одиночныхъ же людей отнюдь не посылать.

II. Части войскъ, не представившія еще полумѣсячнаго донесенія за вторую половину іюня, немедленно должны представить таковое.

III. На смѣну роты Тульскаго пѣх. полка, занимающей караулъ въ г. Меджидіе, назначить завтра роту Бѣлевскаго пѣх. полка, которая должна прибыть въ городъ къ 11 часамъ утра.

IV. Казачьи разъѣзды доставляютъ военноплѣнныхъ и вообще турецкихъ подданныхъ въ корпусный штабъ помимо своихъ начальниковъ; поэтому корпусный командиръ изволилъ приказать, чтобы такія лица препровождались разъѣздами своему непосредственному начальству, которое уже обязано доставить ихъ въ корпусный штабъ съ объясненіемъ по какому случаю они задержаны, и препроводить вмѣстѣ съ ними и все то имущество, которое будетъ находиться на плѣнныхъ, не исключая оружія и лошадей.

V. Замѣчено, что состоящіе при войскахъ маркитанты занимаются корчемствомъ, которое въ военное время нетерпимо, поэтому корпусный командиръ изволилъ приказать воспретить продажу водки нижнимъ чинамъ, такъ какъ въ противномъ случаѣ водка маркитантовъ будетъ конфискована.

7 іюля. Меджидіе. № 35.

I. Командиръ корпуса, въ видахъ сбереженія здоровья и чтобы напрасно не утомлять людей, изволилъ приказать сократить караульный нарядъ, какъ на аванпостахъ, такъ и въ особенности на бивакахъ, ограничивая число выставляемыхъ постовъ крайнею необходимостью; при чемъ стараться, гдѣ это будетъ возможно, не ставить часовыхъ на солнцѣ, такъ какъ при этомъ люди нерѣдко подвергаются заболѣванію. На ночь число постовъ можетъ быть увеличиваемо тамъ, гдѣ признается это настоятельно необходимымъ.

II. Имѣя въ виду, что Добруджа оставлена жителями и что поля и сѣнокосы остаются неубранными, черезъ что въ непродолжительномъ времени можетъ обнаружиться большое затрудненіе въ довольствіи лошадей, особливо сѣномъ, какъ такимъ

предметомъ, который невозможно перевозить съ дальняго разстоянія, командиръ корпуса изволилъ приказать: для образованія запасовъ сѣна немедленно во всѣхъ частяхъ приступить къ сѣнокошенію въ мѣстахъ настоящаго расположенія войскъ. Для сѣнокошенія назначать достаточное число людей, соотвѣтственно имѣющимся въ частяхъ косамъ. Скошенное сѣно непремѣнно хорошо высушивать и затѣмъ свозить въ Черноводы гдѣ сдавать въ интендантство. О количествѣ скошеннаго сѣна командирамъ полковъ, батарей и парковъ доставлять въ корпусный штабъ еженедѣльно вѣдомости. Расходоваться оно будетъ только при невозможности доставать на поляхъ свѣжій кормъ по особому распоряженію командира корпуса.

8 іюля. Черноводы. № 36.

Попеченіемъ товарищества въ Черноводахъ и Меджидіе устроено хлѣбопеченіе, для снабженія войскъ печенымъ хлѣбомъ; поэтому войска за полученіемъ печенаго хлѣба должны обращаться въ хлѣбопекарныя заведенія товарищества, въ Черноводы и Меджидіе; въ этихъ же пунктахъ въ интендантскихъ складахъ находятся сухари, крупа, зерновый фуражъ, чай, сахаръ и проч. О чемъ объявляется для свѣдѣнія.

9 іюля. Черноводы. № 37.

I. Командиръ корпуса приказалъ: цѣны на фуражъ и на мясо на іюль мѣсяцъ оставить тѣ же, какія объявлены въ приказѣ по корпусу за №43 и въ парольномъ приказаніи за №26, т. е. за четверть овса, или ячменя, 6 руб. 50 коп., пудъ сѣна 50 коп., пудъ соломы 35 коп. и за каждаго вола, вѣсомъ въ 10 пуд. чистаго мяса, 50 рублей.

II. Въ послѣднее время встрѣчались случаи, что войска задерживали и препровождали въ корпусный штабъ, подъ конвоемъ, такихъ лицъ изъ мѣстнаго населенія, которыя служили войскамъ въ качествѣ проводниковъ и переводчиковъ и потомъ уволенныя отъ войскъ, по минованіи въ нихъ надобности, на пути слѣдованія къ своему мѣсту жительства арестовывались. Во избѣжаніе на будущее время заарестованія войсками такихъ лицъ, командиръ корпуса изволилъ приказать, чтобы войска снабжали билетами, съ приложеніемъ казенной печати, всѣхъ тѣхъ лицъ, которыя служили имъ проводниками или переводчиками и потомъ уволены были отъ войскъ, съ означеніемъ въ билетахъ имени и фамиліи лицъ и деревень или городовъ, куда они возвращаются.

III. По увѣдомленію полевого арт. управленія, ближайшій пунктъ сосредоточенія передового арт. запаса, т. е. ручного холоднаго и огнестрѣльнаго оружія, расположенъ пока въ г. Бухарестѣ, подъ непосредственнымъ вѣдѣніемъ начальника склада подполк. *Варнавовскаго.* По этому приказанію командира корпуса объявляется войскамъ, чтобы остающееся въ частяхъ войскъ излишнезаручное оружіе отправляемо было въ названный пунктъ. Для удобнѣйшей же отправки части обязаны означенное оружіе пересылать на пароходахъ въ Браиловъ, на имя этапнаго коменданта полк. *Веревкина*, который распоряженіемъ своимъ будетъ пересылать его по назначенію въ Бухарестъ.

13 іюля. Черноводы. № 38.

I. Командиръ корпуса изволилъ приказать: производство слѣдственныхъ дѣлъ въ войскахъ, расположенныхъ въ Румыніи, поручать офицерамъ, на основаніи 1221 ст. XXIV кн. св. воен. постановленій 1869 г., а по дѣламъ, составляющимъ очевидное преступленіе по службѣ, предавать военному суду, безъ производства слѣдствія, на основаніи 403 ст. той же книги.

II. Чтобы войска въ своихъ требованіяхъ на провіантъ и фуражъ обозначали непремѣнно число людей и лошадей, на которыхъ они требуютъ, и по какое именно число.

III. Приказаніе по войскамъ дѣйствующей арміи отъ 3 минувшаго іюня за № 126, относительно представленія въ главный штабъ при мѣсячныхъ отчетахъ особыхъ именныхъ списковъ тѣмъ нижнимъ чинамъ, которые убиты въ сраженіяхъ или умерли отъ ранъ и увѣчій, принять къ точному и неупустительному исполненію.

15 іюля. Черноводы. № 39.

I. Товарищество по продовольствію дѣйствующей арміи за границею 14 іюля 1877 г. увѣдомило, что оно открыло хлѣбопеченіе въ трехъ пунктахъ: Черноводахъ, Меджидіе и Кюстенджи и съ настоящаго числа имѣетъ возможность снабжать печенымъ хлѣбомъ всѣ части войскъ XIV арм. корпуса, а равно зерновымъ фуражемъ и прочими продуктами. О чемъ объявляется для свѣдѣнія и зависящаго распоряженія, чтобы всѣ части войскъ непремѣнно получали отъ товарищества и зерновый фуражъ.

II. Полумѣсячныя донесенія представлять въ корпусный штабъ безъ рапортовъ.

16 іюля. Черноводы. № 40.

I. Командиръ корпуса изволилъ приказать: обязать чиновниковъ интендантства, чтобы они немедленно давали знать въ корпусный штабъ о несвоевременномъ прибытіи отъ полковъ людей для работъ на пристани и въ складахъ.

II. Объявляется для свѣдѣнія, что полевая аптека переведена изъ Браилова въ Черноводы; при аптекѣ состоитъ инструментальный мастеръ хирургическихъ инструментовъ.

III. Старшимъ въ полкахъ и арт. бригадахъ врачамъ вмѣняется въ обязанность представлять корпусному врачу, непремѣнно ежедневно, самыя точныя свѣдѣнія о числѣ больныхъ; за неисполненіе сего виновные будутъ привлечены къ строгой отвѣтственности.

IV. Тѣмъ частямъ войскъ, которыя въ своихъ мѣсячныхъ отчетахъ за іюнь не показали въ какихъ именно госпиталяхъ и больницахъ находятся ихъ больные, немедленно представить о томъ свѣдѣнія прямо въ корпусный штабъ, для передачи корпусному врачу.

V. Гг. Офицеры, имѣющіе надобность въ увольненіи съ бивака, должны быть снабжены, командиромъ части (полка, бригады парка), билетомъ, въ которомъ означать личность увольняемаго, срокъ и причину увольненія; увольняемые въ мѣсто расположенія корпуснаго штаба или слѣдующіе чрезъ штабъ обязаны предъявлять свои билеты корпусному коменданту.

VI. При семъ объявляется для свѣдѣнія, что за проѣздъ воинскихъ чиновъ по Черноводо-Кюстенджійской желѣзной дорогѣ, по собственной надобности, установлена слѣдующая плата:

Отъ Черноводъ до Кюстенджи	I-й кл.	5 франковъ.
„ „ „ „	II-й „	4 „
„ „ „ „	III-й „	3 „
Отъ Меджидіе до Кюстенджи.	I-й кл.	3 франка.
„ „ „ „	II-й „	2 „
„ „ „ „	III-й „	1 фр. и 50 бань.
Отъ Мурфатляра до Кюстенджи	I-й кл.	1 фр. и 50 бань.
„ „ „ „	II-й „	1 франкъ.
„ „ „ „	III-й „	– „ 80 бань.

17 іюля. Черноводы. № 41.

I. Замѣчено, что въ нѣкоторыхъ частяхъ войскъ, впереди бивака и въ интервалахъ между баталіонами, устроены у самыхъ палатокъ ямы для согрѣванія воды; наполняясь водою во время дождей, ямы эти служатъ источникомъ вредной для людей сырости. Также замѣчено, что въ нѣкоторыхъ частяхъ войскъ отхожія мѣста выбираются самими людьми, гдѣ попало, и не засыпаются пескомъ или землею. По сему командиръ корпуса изволилъ приказать: немедленно засыпать ямы на бивакахъ, а для согрѣванія воды вырыть ямы въ сторонѣ бивака или сзади и имѣть непремѣнно опредѣленныя отхожія мѣста, которыя засыпать пескомъ или землею возможно чаще.

II. Отъ слѣдующихъ частей не доставлены еще отчетности о числительности войскъ за іюнь мѣсяцъ:

Отъ управл. 1-й бригады 16-й пѣх. дивизіи.
„ 1-й батареи 16-й арт. бригады.

Отъ Донского казачьяго № 4 полка.
„ дивизіона пингушей.
„ начальника браиловскихъ и ренійской осадныхъ батарей.
„ саперныхъ частей.

Подтверждается, чтобы означенныя части безъ промедленія представили въ штабъ корпуса отчеты о состояніи частей за іюнь мѣсяцъ.

III. Донскимъ коннымъ №№ 11, 16 и 17 батареямъ немедленно прислать пріемщиковъ, за полученіемъ изъ Черноводскаго интендантскаго склада годовыхъ вещей.

18 іюля. Черноводы. № 42.

I. Части войскъ, которымъ вслѣдствіе ихъ отдаленности отъ Черноводъ затруднительно перевозить туда сѣно, обязаны немедленно сообщить корпусному штабу, въ какихъ мѣстахъ и въ какомъ количествѣ заготовлено ими сѣно, дабы корпусное интендантство могло сдѣлать распоряженіе о перевозкѣ сѣна въ Черноводы на подводахъ интендантскаго транспорта.

II. Въ приказаніи по войскамъ дѣйствующей арміи отъ 2 іюля за № 142 объявлено, что въ представляемыхъ войсками, 1 и 16 числа каждаго мѣсяца, полумѣсячныхъ донесеніяхъ, нѣкоторыя участвовавшія въ дѣлахъ части упускаютъ показывать на оборотѣ строевого рапорта число убитыхъ, раненыхъ и безъ вѣсти пропавшихъ, другія — вовсе не представляютъ записокъ о числѣ людей, имѣющихъ быть въ строю, или же, наконецъ, представляя таковыя записки, не означаютъ, или означаютъ неправильно, командировъ частей.

Въ виду весьма важнаго значенія, которое теперь, въ особенности въ военное время, имѣютъ числовыя данныя, на основаніи коихъ дѣлаются всѣ распоряженія по укомплектованію и довольствію войскъ, подтверждается, чтобы полумѣсячныя отъ войскъ донесенія представляемы были безъ малѣйшаго отступленія отъ установленныхъ правилъ и формъ и притомъ непремѣнно въ назначенный срокъ, подъ личною отвѣтственностію начальниковъ отдѣльныхъ частей (приказанія по арміи 1876 г. № 5 и 1877 г. № 3); въ случаѣ выдѣленія въ отряды, или иного временнаго назначенія цѣлыхъ частей—баталіоновъ, ротъ или эскадроновъ—части эти не слѣдуетъ показывать въ графѣ командированныхъ, по строевому рапорту, а, показывая на лицо, означать лишь подъ графами, что такая то часть командирована туда то, въ такомъ то числѣ людей.

III. Въ приказаніи по войскамъ дѣйствующей арміи отъ 6 іюля за № 145 объявлено, что Его Императорское Высочество главнокомандующій приказать изволилъ: 1) войскамъ, вступающимъ въ дѣло съ непріятелемъ, одѣтымъ быть всегда однообразно, въ одной и той же формѣ, и 2) въ какой именно формѣ быть войскамъ,—обязанъ, до начала боя, отдать приказаніе старшій изъ начальниковъ войскъ, участвующихъ въ дѣлѣ.

О чемъ, по приказанію командира корпуса, объявляется по войскамъ для исполненія.

19 іюля. Черноводы. № 43.

Командиръ корпуса изволилъ разрѣшить: по случаю наступившихъ холодныхъ и туманныхъ ночей, выдавать людямъ водку, по ближайшему усмотрѣнію начальниковъ дивизій.

20 іюля. Черноводы. № 44.

I. Командиръ корпуса приказалъ: чтобы всѣ части войскъ корпуса, за исключеніемъ казачьихъ частей, успѣвшія сѣнокошеніе, при чемъ, тѣмъ частямъ, кои по отдаленности отъ Черноводъ затрудняются въ доставкѣ туда сѣна, сообщать въ корпусное интендантство и въ штабъ корпуса о мѣстахъ, гдѣ сѣно будетъ складываться, дабы можно было сдѣлать распоряженіе о перевозкѣ его на повозкахъ интендантскаго транспорта.

II. Для прибывшаго телеграфнаго парка, всѣмъ пѣх. полкамъ прислать въ Черноводы, при случаѣ, по шести малыхъ палатокъ. Палатки эти сдать подъ квитанціи командиру телеграфнаго парка.

III. Управленію 1-й бригады 16-й пѣх. дивизіи, командирамъ Донского казачьяго № 4 полка, 1-й батареи 16-й арт. бригады и дивизіона шигушей, начальнику осадной арт. и инженернымъ частямъ корпуса немедленно представить отчеты о состояніи войскъ, за іюнь мѣсяцъ; управленію бригады по сокращенной формѣ, всѣмъ остальнымъ—полные.

21 іюля. Черноводы. № 45.

I. Командиръ корпуса изволилъ приказать: больныхъ отправлять въ Черноводы слѣдующимъ порядкомъ:

1) Изъ полковъ 2-й бригады 17-й пѣх. дивизіи и казачьяго № 15 полка—прямо въ Черноводы.

2) Изъ полковъ 1-й бригады 18-й пѣх. дивизіи—въ Меджидіе, и оттуда по желѣзной дорогѣ въ Черноводы.

3) Изъ казачьихъ полковъ №№ 16, 17, 18 и 29—въ Іени-Билбилеръ, гдѣ больныхъ сдать въ дивизіонный подвижной лазаретъ 18-й дивизіи, который обязанъ перевозить больныхъ въ Меджидіе, и далѣе отправлять по желѣзной дорогѣ въ Черноводы.

4) Изъ полковъ 2-й бригады 18-й пѣх. дивизіи—по желѣзной дорогѣ въ Черноводы.

Въ Черноводахъ больные должны быть сданы начальству дивизіоннаго подвижного лазарета 17-й пѣх. дивизіи, которое обязано дѣлать распоряженія о дальнѣйшемъ направленіи больныхъ въ военно-временные госпитали.

22 іюля. Черноводы. № 46.

I. Объявляется для свѣдѣнія, что войска, расположенныя:

1) Въ Іени-Билбилерѣ,—должны получать продовольственные припасы отъ товарищества съ полустанціи желѣзной дороги Мурфатляръ (между Меджидіе и Кюстенджи), находящейся въ 10 верстахъ отъ Іени-Билбилера, и перевозить ихъ своими средствами.

2) Въ Татаркіоѣ и Усунларѣ,—должны высылать свои перевозочныя средства въ Іени-Билбилеръ, куда будутъ подвозиться припасы изъ Меджидіе на интендантскомъ транспортѣ, съ требованіями своими войска должны обращаться въ Меджидіе.

3) Въ Махмудкіоѣ,—получаютъ продовольствіе изъ Меджидіе.

4) Въ Мусуратѣ,—изъ Кюстенджи, въ Малчевѣ,—изъ Черноводъ.

Для скорѣйшаго полученія продовольственныхъ припасовъ войска должны предъявлять свои требованія товариществу заблаговременно и никакъ не позже какъ наканунѣ.

II. 18-му летучему и 18-му подвижному арт. паркамъ прислать немедленно въ Черноводы пріемщиковъ, за полученіемъ годовыхъ вещей, присланныхъ кіевскимъ вещевымъ складомъ, въ количествѣ 44 пуд. 20 фунтовъ.

23 іюля. Черноводы. № 47.

I. Командиръ корпуса, имѣя въ виду ходатайствовать объ отпускѣ войскамъ корпуса сверхсрочныхъ шароваръ, приказалъ, чтобы войска немедленно доставили въ корпусный штабъ подробное свѣдѣніе, какой состоитъ въ войскахъ сверхсрочный запасъ зимнихъ шароваръ, находится ли онъ при войскахъ въ готовомъ видѣ, или же хранится въ складахъ въ матеріалахъ, и гдѣ именно.

II. Объявляется для свѣдѣнія, что въ Татаркіой, Усунларъ и Мусуратъ продовольственные припасы будутъ доставляться на подводахъ интендантскаго транспорта и товарищества; въ первые два пункта—изъ Іени-Билбилера, въ послѣдній—со станціи Мурфатларъ, Черноводо-Кюстенджійской желѣзной дороги, такъ что войскамъ, расположеннымъ у Татаркіойя, Усунлара и Мусурата, не нужно посылать въ Іени-Билбилеръ и Кюстенджи свои подводы, какъ это требовалось парольнымъ приказаніемъ за № 46.

24 іюля. Черноводы. № 48.

I. Полкамъ 71-му Бѣлевскому и 72-му Тульскому прислать немедленно въ Черноводы пріемщиковъ, за полученіемъ годовыхъ вещей, въ количествѣ 32 пуд. 20 ф.

II. Командиръ корпуса изволилъ приказать, чтобы войска при полученіи хлѣба брали четвертую часть сухарями.

25 іюля. Черноводы. № 49.

Объявляется для свѣдѣнія, что дивизіонный подвижной лазаретъ 18-й пѣх. дивизіи переходитъ сегодня изъ д. Іени-Билбилеръ къ д. Беюкъ-Мурсатларъ, куда и слѣдуетъ отправлять больныхъ ближайшихъ частей войскъ.

28 іюля. Черноводы. № 50.

I. Въ Меджидіе и Кюстенджи отправлены изъ Черноводскаго склада продукты: сухари, ячмень, соль, крупа и спиртъ. Сухари должны расходоваться войсками согласно парольнаго приказанія отъ 24 іюля за № 48.

II. Отъ Донского казачьяго № 18 полка и Донскихъ конно-арт. №№ 11, 16 и 17 батарей немедленно выслать въ полевую подвижную аптеку пріемщиковъ, за полученіемъ медикаментовъ,—наряженныхъ еще 24 прошлаго іюня.

III. Полумѣсячное донесеніе о числительности войскъ, къ 1 августа, всѣмъ штабамъ и частямъ войскъ представить въ штабъ корпуса никакъ не позже 2 августа.

IV. Въ г. Кіевѣ образовался изъ профессоровъ, военныхъ врачей и представителей городского общества комитетъ, съ цѣлью снабженія дѣйствующей арміи растворомъ хинина въ спирту, какъ средствомъ, укрѣпляющимъ и предохраняющимъ отъ лихорадки и одобреннымъ полевымъ военно-медицинскимъ инспекторомъ. Для Нижне-Дунайскаго отряда только что получено 45.000 порцій этого хиннаго раствора съ хинондиномъ и мятнымъ масломъ, которыя корпуснымъ врачомъ будутъ розданы въ войска, съ тѣмъ, чтобы врачи давали его, по своему усмотрѣнію, слабосильнымъ и больнымъ. Объявляя о семъ, прошу г.г. начальниковъ частей немедленно прислать въ Черноводы пріемщиковъ, за полученіемъ отъ корпуснаго врача хиннаго раствора по наличному числу офицеровъ и нижнихъ чиновъ.

30 іюля. Черноводы. № 51.

I. Въ виду необходимости уменьшить и освѣжить возможно скорѣе запасъ продовольственныхъ припасовъ въ Черноводскомъ интендантскомъ складѣ, войска съ требованіями своими на крупу, сухари и ячмень должны обращаться не къ товариществу, а въ Черноводскій интендантскій складъ.

II. Донскому казачьему № 16 полку прислать немедленно въ Черноводы пріемщика, за полученіемъ 55 пуд. годовыхъ вещей.

III. 71-му Бѣлевскому и 72 му Тульскому пѣх. полкамъ немедленно прислать корпусному интенданту квитанціи въ принятіи годовыхъ вещей отъ рядового *Полумаренка.*

5.

Записка объ участіи 4-й батареи 18-й арт. бригады въ бою на Буджакѣ, при переправѣ черезъ Дунай, въ ночь съ 9 на 10 іюня 1877 г. [1]).

(Воен.-Учен. Арх., отд. II, д. № 6192, стр. 2—5).

Часть войскъ, расположенныхъ въ г. Галацѣ и входящихъ въ составъ XIV арм. корпуса дѣйствующей арміи, 9 іюня 1877 года получила приказаніе начать первую переправу чрезъ Дунай. Для этого были назначены отъ 1-й бригады 18-й пѣх. дивизіи 10 ротъ Рязанскаго и Ряжскаго полковъ и 1-я полубатарея 4-й батареи 18-й арт. бригады, въ составѣ 4 орудій съ 2 зарядными ящиками, при 1 штабъ-офицерѣ, 2 оберъ-офицерахъ и 82 нижнихъ чинахъ. Переправа совершилась на плотахъ и нача-

[1]) Записка эта составлена въ 1879 г. и препровождена командующему 18-ю арт. бригадою при нижеслѣдующемъ рапортѣ командира 4-й батареи 18-й арт. бригады отъ 13 іюля 1877 г. за № 1056: «На предписаніе вашего высокоблагородія отъ 25 іюля за № 1160. При предмѣстникѣ моемъ журнахъ военныхъ дѣйствій не велся. Принявъ батарею незадолго до окончанія кампаніи, я не имѣлъ случая участвовать въ бою. Отдѣльныхъ приказаній, писемъ, телеграммъ и прочихъ документовъ, которые могли бы служить матеріаломъ для будущей исторіи, въ батареѣ получаемо не было.

Во время минувшей кампаніи вѣренная мнѣ батарея участвовала въ дѣлѣ подъ Буджакомъ, при переправѣ чрезъ Дунай, въ ночь съ 9 на 10 іюня 1877 года. Записку объ этомъ боѣ при семъ препровождаю». Р е д.

лась около 7 часовъ вечера, 9 іюня. Сначала плыла пѣхота, а потомъ уже артиллерія, которая, по распоряженію ген. *Жукова*, командовавшаго отрядомъ, была раздѣлена на 2 группы: на однихъ плотахъ поставлены были орудія, а на другихъ лошади. Это и было причиною того, что артиллерія долго не имѣла возможности вступить въ бой. Въ 2 часа пополуночи, 10 числа, раздался первый выстрѣлъ съ непріятельскаго берега, затѣмъ началась ружейная перестрѣлка. Непріятель, занимая сильную и командующую позицію, открылъ огонь по пѣхотѣ, подплывшей къ берегу и не имѣвшей еще возможности послать непріятелю въ отвѣтъ ни одной пули. Только на разсвѣтѣ Ряжцы и Рязанцы начали высаживаться на берегъ и, подъ страшнымъ огнемъ, подниматься на высокую и крутую гору Буджакъ. Къ 8 часамъ утра подплыли плоты съ орудіями, но, къ сожалѣнію, не могли тотчасъ же принять участія въ разгоравшемся дѣлѣ, такъ какъ плоты съ лошадьми, вслѣдствіе темноты ночи, сбились съ пути, запутались въ камышахъ и не могли прибыть одновременно къ берегу. Наконецъ, около 10 часовъ утра, приплылъ одинъ плотъ съ нѣсколькими лошадьми. Ген. *Жуковъ* тотчасъ приказалъ, не смотря на весьма трудный подъемъ, запречь одно орудіе только четверкой. Остальная же артиллерія должна была остаться на мѣстѣ, за неимѣніемъ всѣхъ лошадей. Прислуга запряженнаго орудія составилась изъ охотниковъ или, вѣрнѣе сказать, изъ болѣе счастливыхъ людей, такъ какъ въ охотники вызвались всѣ. Въ это время бой былъ въ самомъ разгарѣ и исходъ его въ нашу пользу былъ болѣе чѣмъ сомнителенъ. Турки, сначала дѣда, тѣснимые грудью, хотя молодыхъ и не обстрѣлянныхъ еще, но храбрыхъ, Ряжцевъ и Рязанцевъ, не смотря на всѣ выгоды, бывшія на сторонѣ обороняющагося непріятеля, занимавшаго крѣпкую позицію въ горахъ, начали отступать; но, получивъ подкрѣпленіе изъ Мачина и ободренные отсутствіемъ у насъ артиллеріи, а сами имѣя 2 орудія, которыя, надо отдать справедливость, дѣйствовали очень удачно, перешли въ наступленіе. Положеніе было критическое: патроны у нашей пѣхоты всѣ вышли, взять негдѣ, резерва нѣтъ, число убитыхъ и раненыхъ съ каждой минутой увеличивалось. Повидимому, всякая надежда была потеряна. Въ это то время одно орудіе 4-й батареи съ величайшимъ трудомъ взбиралось на вершины Буджака, спѣша на выручку ослабѣвшей пѣхоты. Слѣдуя по чрезвычайно гористой мѣстности, лошади совершенно изнурились и готовы были остановиться; но прислуга и помогавшіе саперы, воодушевляемые опасностію, въ какой находились богатыри Ряжцы и Рязанцы, преодолѣвая всѣ препятствія,—на плечахъ своихъ вывезли орудіе, которое, занявъ позицію у деревни Гаврино, тотчасъ же снялось съ передковъ и открыло огонь обыкновенною гранатою на 1.000 саженъ. Въ это время положеніе дѣла было слѣдующее: пѣхота наша, совершенно уже измученная, и, какъ выше сказано, безъ патроновъ, отступала. Непріятель же (нѣсколько таборовъ пѣхоты и полкъ черкесовъ) стройно наступалъ съ фронта и фланговъ, поражая нашихъ ружейнымъ и артиллерійскимъ огнемъ. Едва только орудіе остановилось для снятія съ передковъ, какъ 2 турецкихъ гранаты упали на батарею; но молодая прислуга, ни разу еще не бывшая въ огнѣ, не растерялась и совершенно спокойно продолжала свое дѣло. Нѣсколько выстрѣловъ, отличавшихся особенною мѣткостью, заставили непріятеля остановиться. Неожиданное появленіе нашей артиллеріи, когда турки менѣе всего ея ожидали и уже готовы были торжествовать свою побѣду, а также особенно разрушительное дѣйствіе орудія, до того ошеломило непріятеля, что онъ тотчасъ же прекратилъ огонь. Съ этого момента побѣда перешла на нашу сторону. Пѣхота, ободренная появленіемъ артиллеріи и дѣйствіемъ ея огня, и забывъ совершенное изнеможеніе, съ криками „ура" бросилась впередъ, а орудіе продолжало посылать одинъ выстрѣлъ за другимъ. Растерявшійся непріятель не выдержалъ, не смотря на свое численное превосходство, и началъ отступать. Тогда орудіе, быстро выѣхавъ (мѣстность здѣсь была менѣе гориста) впередъ и остановившись, приблизительно на 700 саженъ отъ непріятеля (ближе нельзя было подъѣхать, вслѣдствіе неблагопріятной для стрѣльбы мѣстности), открыла весьма удачный огонь картечными гранатами. Непріятельская кавалерія ускакала, увезя свои орудія, а пѣхота, безпощадно поражаемая осколками и пулями, обратилась въ полное бѣгство, бросая оружіе. Все было кончено въ 11 часовъ утра. Мы прочно утвердились за Дунаемъ. Артиллерія выпустила 11 обыкновенныхъ гранатъ и 2 картечныхъ. Всего сдѣлано 13 выстрѣловъ. Такое незначительное количество выпущенныхъ снарядовъ и добытые ими результаты лучше всего свидѣтельствуютъ степень мѣткости стрѣльбы.

Состоя на службѣ въ то время въ другой батареѣ, я не имѣлъ счастливаго случая участвовать въ славномъ Буджакскомъ дѣлѣ, а слѣдовательно и быть его очевидцемъ; оффиціальныхъ источниковъ объ этой переправѣ тоже не имѣю. Съ другой же стороны, изложенныя въ этой краткой запискѣ свѣдѣнія собраны мною отъ такихъ участниковъ боя, которые, позволяю думать, заслуживаютъ полнаго довѣрія. Г.г. офицеры Ряжскаго и Рязанскаго полковъ, бывшіе впереди своихъ частей, единодушно свидѣтельствуютъ, что спасеніемъ своимъ они обязаны артиллеріи. Солдатики тѣхъ же ротъ, эти неподкупные реляторы, забывая о своихъ личныхъ подвигахъ, говорятъ: „если бы не артиллерія,—всѣ мы были бы въ Дунаѣ или изрублены на мѣстѣ". За это славное дѣло 4-я батарея удостоилась получить серебряныя Георгіевскія трубы и кромѣ того осчастливлена милостивыми словами Государя Императора, сказанными въ Галацѣ,—которыя навсегда запечатлѣлись въ артиллерійскихъ сердцахъ: „*Побѣду на Буджакъ рѣшила артиллерія*". Подписалъ: подполк. *Шрейдеръ*.

2007087055